LEARNING ALLIANCE FAISALABAD

Milestone

2025



All you need is a little imagination



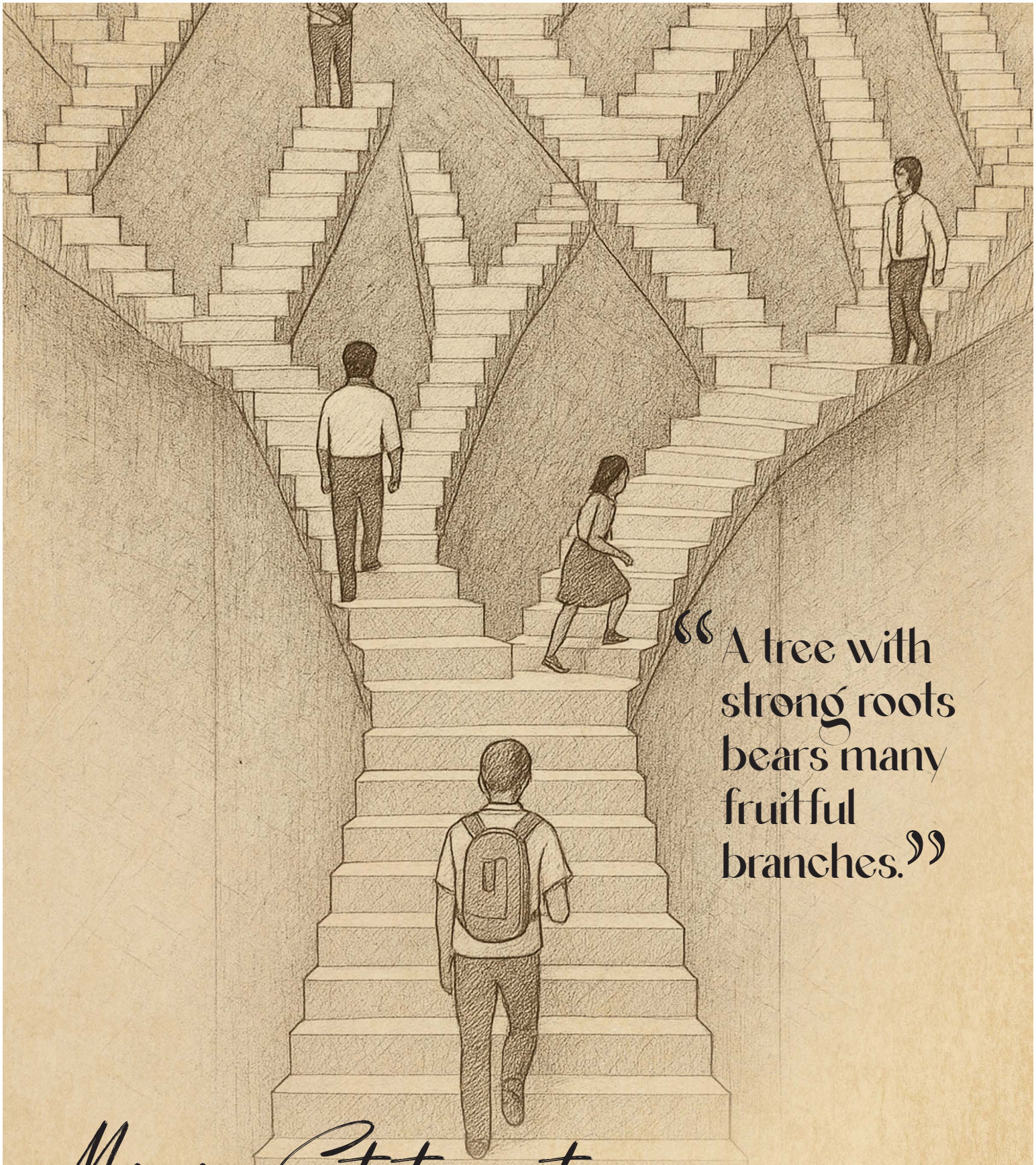

"A tree with strong roots bears many fruitful branches."

Mission Statement

Learning Alliance is committed to developing the students as a whole, not only the intellect but also the personality by empowering them to become confident and competent lifelong learners. Our goal is to

Executive

Principal's Message



Dear Students, Parents and Faculty

It is with great pleasure I address you in this addition of our school magazine. As I reflect on the incredible strides our school community has made this year, I am filled with admiration for the achievements, growth, and evolving vision that define our journey.

I am thrilled to announce that our New International Baccalaureate Campus is in the making. This upcoming facility represents more than just a physical expansion, it embodies our dedication to offering world-class, inquiry-driven IB education. The new campus will be a hub of innovation, collaboration, and global learning, aligning with the dynamic needs of 21st-century education.

Amongst many achievements, the one that stands out is the exceptional accomplishment of our students who participated in the prestigious Harvard Model United Nations conference, Dubai. Competing at such a globally recognized platform demonstrates the caliber of our learners and their ability to engage with complex global issues. I celebrate this milestone and look forward to seeing more of our students step into international arenas with confidence and competence.

One of the defining features of education today is its presence in the digital world. As our students navigate increasing exposure to social media and online platforms, it is essential that we, together as a school community, remain aware of the potential risks students may encounter. We continue to guide our students on the importance of digital responsibility, safety, and respectful online conduct. Our commitment remains firm: to nurture not only academic excellence but also integrity and character, both online and offline.

The well-being of our students is at the heart of everything we do. I want to take a moment to personally urge all students and families to prioritize safety, whether it's staying alert on the roads or making healthy, responsible choices.

Thank you for being an essential part of our journey. Every achievement, every challenge overcome, and every moment of growth is shared with you. As we move forward, let's continue to support and uplift one another, knowing that the strength of our school lies in the people who make it a community.

With warm regards and sincere gratitude,

Anjum S. Ahmed

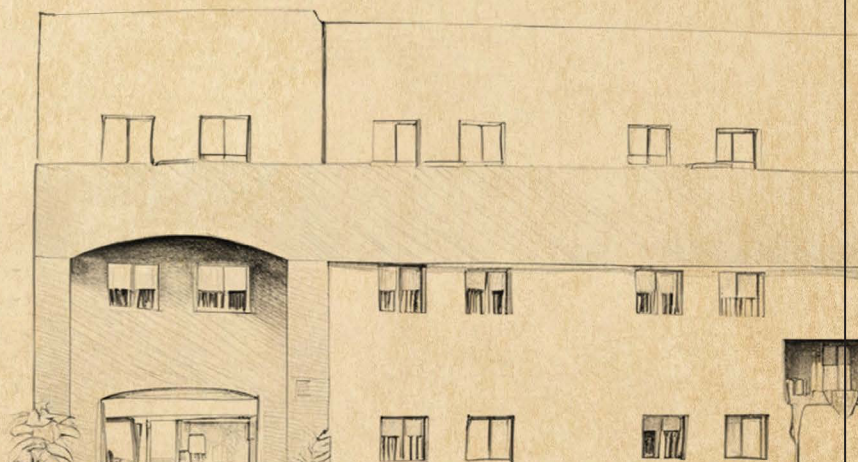

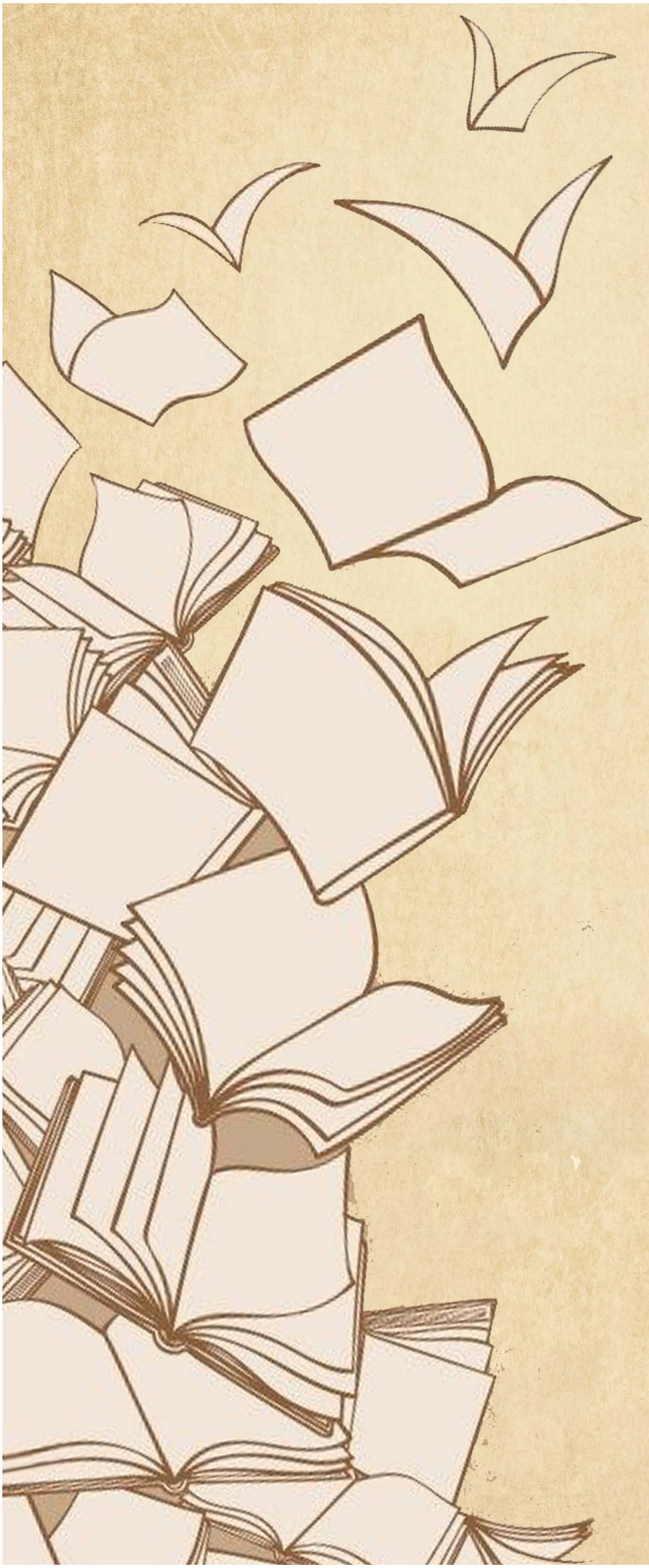

Table of Contents

- SENIOR SCHOOL
  - ENGLISH SECTION 01
  - ARTWORK 26
  - URDU SECTION 30
- MIDDLE SCHOOL
  - ENGLISH SECTION 60
  - ARTWORK 122
  - URDU SECTION 127
- JUNIOR SCHOOL
  - ENGLISH SECTION 171
  - ARTWORK 223
  - URDU SECTION 228


SENIOR SCHOOL
FUTURE'S SO BRIGHT, GOTTA WEAR SHADES

Where the ocean once sang

Ayeza Samad | OIII

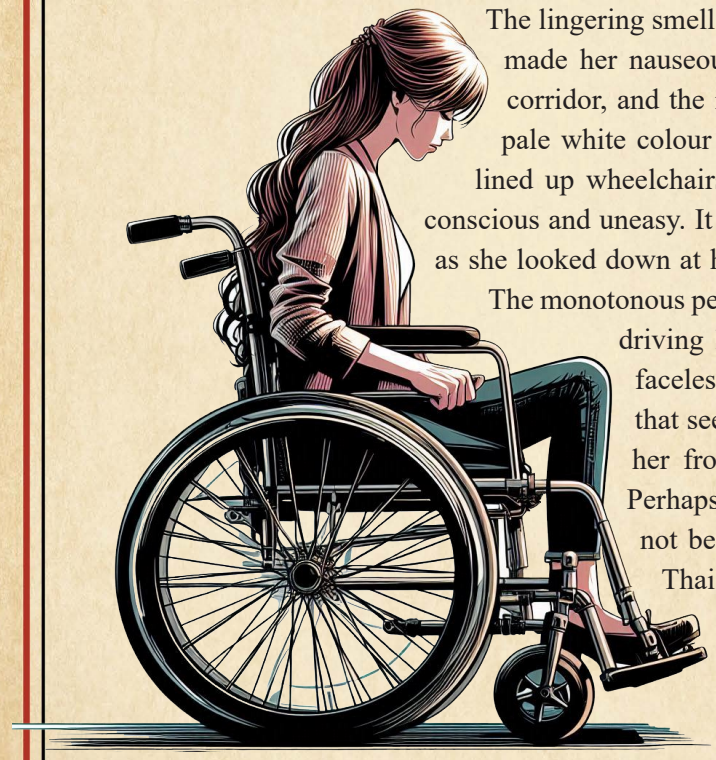

The lingering smell of iodine and sterilized hospital equipment made her nauseous. The square door frame led to the long corridor, and the illusionary sanity that was created with the pale white colour in the hospital drove her insane. Perfectly lined up wheelchairs and the grey tore of the stairs made her conscious and uneasy. It felt as if this insanity had confused her too as she looked down at her amputated leg. It was eerie and sinister. The monotonous perfection of the hospital had creeped into her, driving her into a subconscious fight between the faceless forces of the atmosphere of the hospital that seemed to be imposing order and control onto her from the moment she stepped foot in there. Perhaps it might not bother her too much had she not belonged to the wilderness of the beaches in Thailand. The tranquillity and serenity, the sounds of the breeze carried could cure any mental ailment as per her thinking. As she sat on her metal bed, she could not help but reminisce about the old times when she was as free as a mockingbird. Compared to now, how she seemed to be caged, her wings controlled, lamenting and hoping to relive those moments all over again.

As she heard a child's giggle echo in the corridors, it triggered a memory most beautiful of them all. It was peak summertime, the weather hot and humid. The sun's reflection glistened over the surface of the ocean.

She had come out to the beach with her father to collect the seashells that the ocean waves obliquely slid onto the sand of the beach. She took her crocketed pouch and started picking the seashells from the shore. Her father, with a fistful of sand, grabbed her and rubbed it onto her head, whispering in her ear,"It's a race Elyana, the first one to collect 20 seashells gets free ice cream." She squeaked out of excitement and ran into the waves of the ocean. Her father saw this and let out a hearty laugh and said something to her which was inaudible to her due to the sound of the crashing ocean waves. She ran across the shore and into the shallow part of the ocean till she had collected all twenty of her seashells.

She let out a sigh. She opened her eyes slowly and reached for the crocketed pouch full of seashells in her pocket. She reached for one of the seashells and brought it close to her ear. The crashing sound of the waves was still embedded into them as they held onto the beauty that they once experienced. She slowly put the seashell back into the pouch, and a hot tear rolled down her cheek. Her heartbeat slowed down, bringing peace, as the marvels she once witnessed took over her, engulfing her.

The Music Box

Malika Hamid | OIII



The music box lay lonely on the window sill. Its silver casing dulled with age, its plush-pink ballerina encrusted with rubies and diamonds lay frozen mid-pirouette, dust encapsulated it - a testament to the years it had survived and watched as the seasons ebbed and flowed

When would it sing a lullaby barely louder than a whisper - fragile notes trembling in the air, sweet and aching referring to faraway lands and forgotten loves. Each clink in its mechanism sounded like a heartbeat; uneven. Time had nibbled at its edges yet the magic within it remained stubbornly intact

Its crimson-flame, magenta-gold drawers held pockets of memories: a multi-coloured blue and green ponytailed young girl wearing baby-yoda themed socks and her grandmother, with wrinkles and lines marking every nook and cranny of what was once a lean and beautiful face teaching the girl how to use the music box.

The air around it contained lingering scents of a sharp tang of cinnamon and the sweet lull of vanilla - an echo of the hands that once polished it, hands that I missed dearly. Now it stood against the worn wood of the window, looking almost defiant - the only reminiscent of my grandmother who stood against a freshly cleaned window sill once, the suns shattered golden streams grazing both her and my magical music box. It was my hope in a world that had long since moved on.

A Night To Remember

Khadija Amir | OIII

As I got down from my room, the smell of the delicious food my mom was making touched my nostrils. The chilly weather along with mom's special soup and mashed potatoes gave the perfect aura for Christmas Eve. I stepped down into the kitchen to help her prepare the table and set the new shiny dish set my mother had taken out for this special occasion. As I carefully placed the perfectly round tablecloth, I couldn't hear the jingles from our garden. I wore my fluffy boots and stepped outside to take a look at the atmosphere. As I went out, a snowflake landed on my nose and I could see every house perfectly lit up with lights.

From inside the house, I could sense mom calling me. As I stepped in, the snow on my boots had entered with me. I now started to decorate the green, fluffy beautiful tree with glass ornaments. One by one, I hung all of the 36 pastel coloured ornaments on the tree and placed the brightly wrapped gifts under the tree.



From the smell of it, I could tell that the chocolate chip cookies were out of the oven. As I placed the warm cookie in my mouth, I felt as if I had entered heaven. The perfect mixture of sugar and chocolate had melted in my mouth. I washed the cookie down with the glass of cold milk right out of the fridge.

By this time, all my cousins had arrived, with everyone bringing a different yet scrumptious dish and one by one placing them on the dinner table. The aura and atmosphere of the room was very lively and worth living for. After sometime everyone sat on the table passing on the dishes and cracking jokes with each other. After eating, everyone got up and placed their dishes in the kitchenand, with their bellies full, sat on the couch to open the beautifully wrapped presents placed under the tall Christmas tree. Just like that, a memorable Christmas Eve ended in a glimpse.

The Last Gift

Hassan Yasir Chaudhry | OIII

Harold was an 18 year old young man. He never had a really great relationship with his dad as his parents were divorced. His mother never let Harold meet his dad but he would secretly pick him up in the middle of the night on his motorcycle and they would go for a ride. It was a Kawasaki Ninja. One day his mother got a call from the doctor who told him that Harold's father had gotten in an accident and was fighting for his life.



His mother refused to go but Harold ran from his home and reached the hospital. Nervousness ran through his body as he walked through the corridors of the hospital. He entered and cried a lot. He spent some time with him and soon his father passed away. He got his motorcycle in inheritance although it was in very poor condition. As it was his father's last gift to him, he made a promise that he would fix it.

So he started saving up and worked two jobs and slowly saved some amount. Buying one part after the other. And finally after 4 months he fixed it. He was really proud of himself. He had placed a tracker inside which led him directly to it. He entered the warehouse which looked really creepy. Inside was the bike but five men came and he fought with all of them for the bike. He then took it back and went to his father's

grave and thought how happy he would be seeing him ride his motorbike.
His mom didn't really like the idea of him keeping his dad's motorcycle but he begged that it was his father's only piece that he got from him so she agreed that he could keep it. Then he rode the motorcycle everyday to his father's grave knowing that his father was watching him proudly with a big smile. His mother also realised how much this motorcycle meant to her son. It was in black with green stripes. Once he got in trouble because of the motorcycle as he hit it on a person. but his father had taught him how to deal with this kind of situation so he did exactly that. He remained calm and helped the boy who was hit. As a result,he did not have to pay any fine. Now he rides the bike everyday without any fear!

The Whispering Mirror

Janat Waqas | OII



Late at night, in a town tucked between dark woods, a young woman named Emily moved into an old Victorian house. The rent was unbelievably cheap, and with her savings running low, she couldn't resist the offer. However, the moment she stepped inside, she felt a cold chill settle over her.
The house seemed alive, creaking and whispering in the silence. But it wasn't the house that disturbed her it was the mirror in the hallway. Every time Emily passed it, she caught a glimpse of someone standing behind her, but when she turned, no one was there. Shaking it off as exhaustion, she tried to focus on unpacking.
With time, the strange occurrences only grew worse. At night, Emily heard footsteps, light and quick, like someone pacing back and forth. Sometimes, the whispers grew louder, but no matter how hard she tried to locate the source, she was always alone.
One evening, as Emily stood in front of the mirror, brushing her hair, the reflection changed. Instead of her own tired face, a pale woman stared back, eyes wide with terror, her mouth opening to scream but no sound coming out. Emily froze. She turned quickly, but the hallway was empty.
Terrified, she tried to leave, but the door wouldn't budge. The temperature dropped, her breath visible in the freezing air. The whispers turned into guttural growls, and she felt cold hands brush her shoulder. Panic surged, and she screamed, but no one would ever hear.
The next morning, the house was silent. Emily was gone, leaving behind nothing but a faint, terrified reflection in the hallway mirror. The house waited for the next soul to claim.

Chronicles of the Classroom

Mehwish Maqbool | OII

School life, a canvas of dreams we paint,
Where joy and struggles meet without restraint.
In whispered secrets, we build our worlds,
In every corner, a story unfurls.
The laughter of friends in the hallways loud,
Fears of exams, yet we stand proud.
In every classroom, we seek the unknown,
Learning what makes us who we've grown.
From stolen glances to fleeting days,
We live in moments, lost in a haze.
The lessons stay, but time moves fast,
In school's embrace, we grow, we last.
A bittersweet journey, full of grace,
A precious chapter we can't replace.



A Mountain Awakening

Abdul Momin | IX

When the sun slowly peeps over the range of mountains, the birds shake the morning dew off their feathers, and the song sparrow sings a cheerful “cheep, cheep” that lifts even the most sorrowful spirits. The fog blurs the window, and the clouds cover the vast mountain range. A draught of air shakes the tree, causing it to lose its leaves. The mountains are a soothing sight, high and reaching for the sky, robust and mighty, challenging humans’ vulnerability in nature’s hand. The sun gradually melts the snow on the mountains, causing a stream of water to rush down the gorge.



I stand on my balcony, watching the beauty of the mountains. The snow-capped peak was a scoop of vanilla ice cream on a waffle. The misty clouds move above, and the tall trees have leaves dripping with snow. I feel fortunate to have seen the rarest and most beautiful creature. It is a snow leopard with black spots that lives in the mountains. This snow leopard has white and black fur and sharp, white-pointed teeth. I silently click a photo. Seeing a scene like this with a cup of hot chocolate is a delight.

Mornings in the mountains are a symphony of sights, sounds, and sensations that rejuvenate the soul. The majestic beauty of nature and the tranquility of the surroundings create an amazing experience.

The Art of Preparation

Dua Nawaz | IX

Preparing for an important journey is akin to preparing for a significant exam or test; the outcome largely depends on the thoroughness of your preparation. It involves meticulous planning and the right mindset. Traveling is heavily reliant on initial planning and packing. Without these, many things can go awry. Each step and decision is like a chisel strike, gradually revealing the shape of an adventure waiting to be discovered.



My preparation began as dawn broke, casting a golden glow that felt like a spotlight on a stage. Packing my suitcase was a ritual that mirrored the art of an expert tailor. Choosing the right fabric for my clothes was essential, especially since my trip was to Paris. I folded every garment, every piece of clothing tightly, like a tortilla wrap, to make more

space available in my suitcase. The smell of the fresh, crisp clothes signaled the beginning of a new adventure era. Each item felt like a puzzle piece, eager to be solved.

Organizing travel documents was the next crucial step. Passports, visas, tickets, and reservations were assembled and checked with the same care as a director reviewing a script meticulously. Each document was filed and organized to ensure easy access, preventing interruptions or delays. I spread out maps and travel documents like recipes on a countertop, each dealing with a different but equally important part of the journey. The smooth glide of my fingers over the glossy passport cover, which was supposed to unlock the secrets, thrilled me.

Financial preparations were another vital aspect. Travel funds must be managed carefully. The scent of money, as I exchanged currency, was exhilarating. It's a simple piece of paper that controls how my journey unfolds but is also essential for survival here. I checked my credit cards and put a financial plan in place to avoid disruptions.

Finally, the most emotionally significant act was saying goodbye to my loved ones. This farewell was like the closing scene of a play, where heartfelt goodbyes and reassurances were exchanged. Conversations about travel plans were sharing affection, laughter, and joy. Promises of staying in touch and being there for one another, as I was no longer alone and vulnerable. As the departure drew closer, separation made me feel more anxious and blue than ever. I felt someone had stolen my soul and replaced it with melancholy in disguise. The promises and reassuring words filled me with support and warmth, enticing me to return..

In conclusion, preparing for an important journey involves a series of meticulously planned steps, each contributing to the overall success of the adventure. These acts are what make a trip meaningful and full of memories. It's not the actual trip that is memorable; it's the feelings and memories of packing and preparing for it that act like a flashback, releasing a dose of dopamine to make me feel joyful.

Beyond the Door to Another World

Ibrahim Danish | IX



I was with my friends, and we had always wanted to explore the forest near our school. Every day, we would walk past it, and one day, we finally gathered the courage to venture in, despite everyone warning us against it.

After school, we entered the forest, which turned out to be much larger than it had appeared. As we walked deeper, we encountered many large animals surrounded by huge trees and bushes. There were signs everywhere, directing us where to go. Through the trees and bushes, we spotted light and decided to head towards it. However, we had heard rumors that whoever ventured into the jungle never returned.

As we approached the light source, everything became more breathtakingly beautiful. There were vibrant flowers, trees, and bushes. A mysterious white door stood out among the foliage. We decided to open the door and see what lay beyond.

Upon passing through the door, we found ourselves in a place that resembled paradise. There were streams of water and small lakes filled with crystal blue water. Lush gardens surrounded us, and when we looked back, we realised the door had vanished. Panic set in as we tried to figure out how to exit the place. There were no hints or doors indicating how to leave.

Suddenly, a voice from above was heard saying that if we wanted to leave, we would have to solve three challenging riddles. We were all scared, as none of us enjoyed riddles, and the stakes were high. The voice presented the riddles and gave us some time to answer them. We managed the first two correctly, but the last one was difficult. Nobody could figure out an answer to the final riddle. We decided to search for clues around the place and eventually found some that helped us escape.

After visiting the mysterious place, we found ourselves back in the jungle. However, whenever we told our story to others, they thought we were lying, but it was the truth.

The Staunch Bond

Kinza Abbas | IX

As I walked through the campus corridor after the last lesson, a wave of pleasant anticipation washed over me it was finally time to head to the airport. My dad was coming back to Pakistan from Spain after an entire month. The constant yearning for his presence was about to end, and with it, my demeanour shifted to one of calm excitement. Without any delay or stopovers, we set off for Lahore Airport.

On the way, I found myself repeatedly opening my diary, where I had written a letter for my dad every day for 30 days. Each entry captured the emotions I felt during his absence, a ritual that had kept me connected to him despite the distance.



As we waited at the airport with eager eyes, my mother asked a question she often posed: “What’s so special about your dad that you don’t find in me?”

I replied, “His empowering and confidence-building attitude makes me so staunchly attached to him.” Since childhood, I had never found him condescending, nor had his demeanour ever turned cold. He would listen to me with patience, empathy, and enthusiasm. As I grew older and faced countless hurdles, he was always there to support me. While he made me aware of the consequences of my

decisions, he always gave me the authority to make those choices myself. This taught me accountability and resilience and shaped who I am today.

It has never been about the expensive souvenirs or gifts he brings back from his trips. What I cherished most was his overwhelming compassion and welcoming nature. His constant encouragement to face challenges head-on and leave no stone unturned draws me closer to him. I still vividly remember how he used to escort me to my swimming classes; mostly, he was the only father there, cheering on his child with unwavering confidence. He never missed a single event where parents were expected to be present. Despite managing an internationally acclaimed business and raising a healthy family, he has always been there for me through thick and thin.

While most children tend to grow closer to their mothers as they age, it's been quite the opposite for me. My father is the shoulder I lean on in times of need; the epitome of impeccable parenting. His unwavering support and guidance have set milestones that I aspire to achieve in my own life.

A Bizarre Occurrence

Minaal Ali | IX

James, a 63-year-old man, owned one of the largest companies in America. Recently, he had been struggling to manage his business. Let's just say things weren't going as smoothly as they used to, and he needed to act fast to save his company. His headquarters in New York remained operational, but all his other franchises in L.A., Chicago, and Dallas had shut down due to financial and logistical setbacks.

Rachel, on the other hand, was a 24-year-old recent college graduate from L.A. with a degree in marketing and a mind brimming with passion. She had been working part-time at a company while completing her studies, but the company shut down due to technical issues, leaving her jobless.

Rachel broke the news to her close friend, Jamie.



"Jamie, I've got bad news. The company I worked for shut down, and now I'm unemployed."
"Oh no! What are you going to do now?" Jamie asked sympathetically.
"I don't know, but I can't tell my parents about this. They already want me to move back in with them, and if they find out about this, I'm doomed."
"Wait! I have an idea! Just promise me you'll do exactly what I say," Jamie said excitedly.
"Heck yeah, I will if it gets me a job!" Rachel replied eagerly.
"I read online about a company in New York looking for someone young to

guide the owner and potentially hire them as a marketing director. This is your sign from the universe!"
"To New York? I don't even have the money for that."
"Don't worry! The company will fly you out there; just give them a call."

The next thing Rachel knew, she was on a plane to New York. Upon landing, a man in a suit greeted her at the airport with a sign bearing her name. He collected her luggage and drove her to a hotel in a sleek black SUV. Though he was instructed to stay with her, Rachel insisted she could manage.

Later that afternoon, Rachel explored the city and stopped by a local coffee shop. As she was leaving with her coffee in one hand and her phone in the other, she wasn't paying attention and accidentally bumped into an older man, spilling some coffee on him.
"You wicked soul!" the man exclaimed angrily.
"I'm so sorry, sir," Rachel said anxiously.
"What's wrong with you people? Always glued to your phones. Look around! Other people exist, too!" He snapped.
"It was an accident! What do you want me to do? " Rachel replied defensively.
"Yeah, yeah… an accident," the old man grumbled.

Despite feeling disrespected, Rachel chose not to escalate the situation and returned to her hotel for some much-needed rest before her interview.

The following day, Rachel woke up in high spirits and made their way to the building where her interview was scheduled. To her surprise, it was the same company she had worked for back in L.A., which filled her with excitement. At reception, she was informed that the boss himself would be conducting the interview, a fact that made her slightly nervous.

After waiting for a few minutes, the receptionist called out: "We're ready for you, Rachel." She entered the office confidently but froze when the boss turned his chair around. It was none other than the grumpy old man from the coffee shop!
"You!" Rachel exclaimed in shock.
"Oh, it's you again," James replied dryly.
"I can't work here," Rachel said firmly. "No matter how much I wanted it before. What happened yesterday was outrageous."
"I'm incredibly sorry; I didn't mean any of it," James said apologetically.

James had reviewed Rachel's CV and knew she possessed remarkable skills that could save his struggling company. Desperate for help, he pleaded with her:
"Kid, you have to help me! My company has been running for three generations, and it's falling apart under my watch. I promised myself I'd never let that happen."

Rachel hesitated but asked cautiously: "What's in it for me?"
"I'll do whatever you ask," James responded earnestly. "I know you could use financial support. I'll provide you with a house here in New York and cover all your utilities and expenses."
"You don't have to do all that," Rachel said softly.
"I want to," James reassured her.

Moved by his sincerity and determination, Rachel agreed to help him. Over the next few months, through hard work and Rachel's exceptional marketing expertise, James's company experienced a remarkable turnaround and regained its competitive edge.

Though their partnership seemed unnatural, James and Rachel proved to be an extraordinary team, an unexpected duo that breathed new life into their lives.

The Forgotten City of Aeloria

Muhammad Ahmad Mahmood | IX

Tessa had always felt destined for more than the quiet life of a librarian. The small town of Willowbrook, nestled between thick forests and misty mountains, was charming, but her heart yearned for adventure. Little did she know that yearning would soon lead her to the discovery of a lifetime.

It all began on a rainy afternoon when an unusual map appeared on her doorstep. The parchment was ancient, weathered by time, and adorned with intricate symbols and a cryptic riddle in a language she couldn't decipher. Curiosity consumed her thoughts, and after days of relentless research, she uncovered the map's secret: it pointed to Aeloria, the fabled city of wonders thought to have vanished centuries ago.

Tessa couldn't ignore such an enigmatic sign. Packing her bags and taking her trusty compass, she set out on a journey beyond the quiet borders of Willowbrook.

Days turned into weeks as she traversed dense forests, crossed roaring rivers, and navigated treacherous mountain paths. Along the way, she encountered a cast of peculiar characters: a grizzled hunter who warned of dangerous creatures in the mountains, a secretive merchant dealing in ancient relics, and a fearless girl who claimed to have seen Aeloria's ghostly lights in her dreams.

Finally, after what felt like an eternity, Tessa arrived at the fabled site. The entrance to Aeloria was hidden behind a massive waterfall, its waters crashing with thunderous force. The map had led her to a narrow cave concealed behind the cascade.

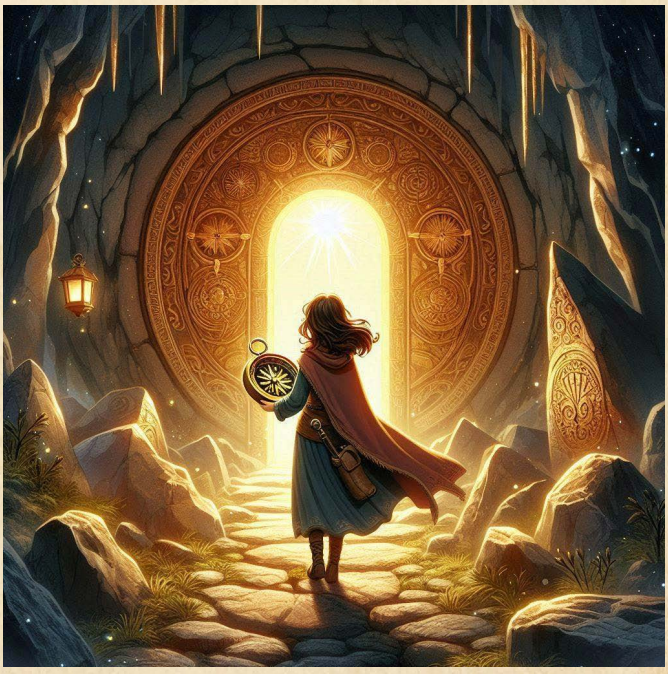

Stepping inside, the roar of the waterfall faded behind her. Her heart raced as she crawled through twisting passages until she reached a grand stone door inscribed with the same symbols as the map. With trembling fingers, she pressed against it. To her amazement, it slowly creaked open.

What lay beyond defied imagination.

Aeloria stretched before her in all its glory, golden spires reaching toward the heavens and streets shimmering with an otherworldly glow. Statues of long-forgotten gods stood guard around the square, their forms entwined with strange flora that flashed colours beyond comprehension. Yet, something felt off. The air was heavy with an eerie silence; the city seemed to hold its breath.

Suddenly, a voice echoed from the shadows. “You shouldn’t have come here.”

Tessa spun around, her pulse quickening. A tall figure emerged from the darkness. A man draped in tattered robes with his face obscured by a hood.

“I am the last guardian of Aeloria,” he said in a low, gravelly voice. “This city was never meant to be found. It was sealed away for a reason.”

Tessa’s breath caught in her throat. “What happened to the people here?” she asked.

The guardian’s eyes glinted with sorrow. “Aeloria was once a thriving civilization filled with unimaginable knowledge and power. But greed and ambition led to its downfall. The city was cursed, and all who sought its treasures perished. Only I remain to guard its secrets.”

Her mind raced with questions: Would she be able to uncover Aeloria’s forgotten wisdom? Could its legacy be saved? But the weight of his warning echoed in her thoughts.

As she stepped back toward the entrance, the ground trembled beneath her feet. The sky darkened above as ancient machines roared to life, their dormant energy awakening as if they had never truly slept.

And so, Tessa’s adventure began, not just into Aeloria but into mysteries far greater than she had ever imagined.

The Billionaire’s Doomed Submarine

Muhammad Mahad Bin Khurrum | IX



My dad and I were sitting outside in the park when he got a call from his billionaire friend about a submarine that his company was testing before launching it into the market. He allowed us to come along on the journey with him. I was unable to sleep because I was as excited as a kid on a carnival ride. I would never have even imagined that I would get an opportunity to go on a submarine.

The day had finally arrived, and my dad and I reached the assigned destination. I could not believe my eyes when I saw the almighty submarine. It was like a masterpiece in an art gallery. We departed from land to sea and saw undiscovered creatures not seen by anyone before. As we went deeper and deeper, minute by minute, the sea grew darker and more mysterious.

The first hour went by, and the ride was smooth as silk. But suddenly, the ocean started to get darker. Our vision became very limited, and everything went black. As we reached the point where we could not see anything, our flashlight ran out of battery, and we had gone deeper than we were supposed to. Everyone went into chaos, worried about what would happen next.

The pressure grew as we went deeper, and one of the windows shattered. The crew scrambled to fill the window while the captain shouted, “The main system has shut down! I’m not sure what to do.” Upon hearing this, every passenger felt a panic, asking if there was any chance of survival.

Fortunately, we didn’t know that my dad’s friend had an engineer sitting on board, disguised as a passenger, as he knew that if something went wrong, they would need immediate help. The engineer stood up and rushed to the captain’s cockpit to handle the situation. After the engineer worked his magic, we hurried back to shore and survived safely.

After this incident, the company was sued for 20 billion dollars, which led to its bankruptcy. This meant that the submarine could not be launched into the market, as they also did not have the facilities to create a better one, test it, and release it.

The Day a Stranger Changed my World

Muhammad Naad-e Ali | IX

I was in third grade, living in New York City, when my life changed forever. That day began like any other. I went to my friend’s house from my school, and we played for hours. When it was time to go home, my dad came to pick me up. As we were leaving, we heard a deafening “boom!” followed by another. My dad checked his phone, and his face turned pale with disbelief. The World Trade Center, the place where he worked, was gone. Five minutes later, the second tower collapsed before our eyes.



We rushed home, shutting all the windows to keep out the thick smoke and debris that filled the air. My parents’ bedroom became my sanctuary because I was too afraid to be alone. The windows stayed closed to block

out the dust, the smell of destruction, and the relentless sounds of helicopters and fighter jets circling above us. I was angry. How could strangers destroy my world? How could people I had never met cause such pain?

A few days later, I saw my father sitting silently downstairs. When he looked up at me, I saw tears glistening in his eyes. For me, my dad had always been like the Twin Towers: strong, bold, powerful, and invincible. But now, like those towers and the people falling from them, he seemed to have crumbled. At that moment, everything started to make sense. The confusion, sadness, and fear that had consumed me over the past few days weren't part of a fictional nightmare; they were real.

That realisation awakened something in me: a desire to help. I started making sandwiches for firefighters, selling old books and toys to raise money for the Red Cross, and writing letters of gratitude to workers at Ground Zero. It wasn't just me; it felt like everyone around me had awakened, too. The tragedy sparked an outpouring of compassion across the city, the country, and even the world. In those dark days, I stopped seeing violence and hatred; instead, I saw love and unity. Amidst the nightmare, my faith in humanity soared above the smoke that had become our backdrop. Strangers: those who caused the pain and helped heal it, changed my life forever.

I went to my friend's house on September 11th as a carefree child who had never truly felt anything profound. After two hours, everything I thought I knew about life had been shattered. That day, I experienced evil and pain for the first time but also compassion and hope. While I lost some faith in humanity that day, I gained back so much more through the kindness of strangers.

The events of 9/11 taught me a powerful lesson: Even people you don't know can change your life in unimaginable ways. Those strangers who tried to break my city also brought us together in ways I never thought possible. From that day forward, I vowed to find light in every darkness and spread love wherever I could because if strangers could change everything for me once before, maybe I could do the same for someone else.

A Night of Survival

Muhammad Sufiyan Habib | IX



It was September, and as a 14-year-old freshman in high school, I was thrilled about our school trip to Lahore. The plan was simple: we would leave at 9 PM, reach Lahore before 11 PM, rest for the night, and spend the next day exploring the city. The excitement was palpable as we boarded the bus along the motorway.

The journey was filled with laughter, music, and dancing. Everyone was enjoying themselves until a sudden boom shattered

the joyous atmosphere. The bus leaned sharply to the left, and panic rippled through us as we realised the tire had burst. The driver struggled to control the vehicle, but the bus continued to speed. Moments later, we approached a sharp left turn. This was a turn the driver couldn't make with a blown tire.

In a desperate move, the driver announced that he would scrape the bus against the greenbelt to create enough friction to stop it. He instructed us to move to the right side of the bus to minimise the risk of injury or fire. Fear gripped us as we followed his instructions, clutching each other for support. The sound of metal grinding against earth filled the air as the driver executed his plan.

Finally, after what felt like an eternity, the bus stopped. The vehicle was damaged, but miraculously, no one was physically harmed. We boarded in stunned silence for a moment before realising how narrowly we had escaped disaster.

That night left an indelible mark on me. It wasn't just about surviving a terrifying accident it was about witnessing quick thinking in action. Our driver's calm under pressure saved us from what could have been a tragedy. As I reflect on that night, I am reminded of how fragile life is and how moments of crisis can reveal extraordinary strength and resilience.

A Moment of Magic and Memories

Noor Habib | IX

Some moments leave an everlasting impression on our hearts, and such a moment in my life remains unforgettable. It was an evening filled with joy, laughter, and surprises. The cool breeze, twinkling stars, and the warmth of loved ones made it truly magical.

The celebration began with a grand gathering where friends and family came to create unforgettable memories. The air was alive with music. The aroma of delicious food and the sound of heartfelt laughter were amazing. As the evening unfolded, a surprise event added an extra layer of enchantment.



The breathtaking fireworks display lit up the sky in dazzling colours. The stars had descended to join us in our joy. That moment of pure amazement is etched in my heart forever.

Some moments are extraordinary, leaving us with memories to cherish. This was one of those moments. It was a moment of magic that brought back memories. I will hold them close to my heart forever.

Finding My Way Back

Rania Qamar | IX

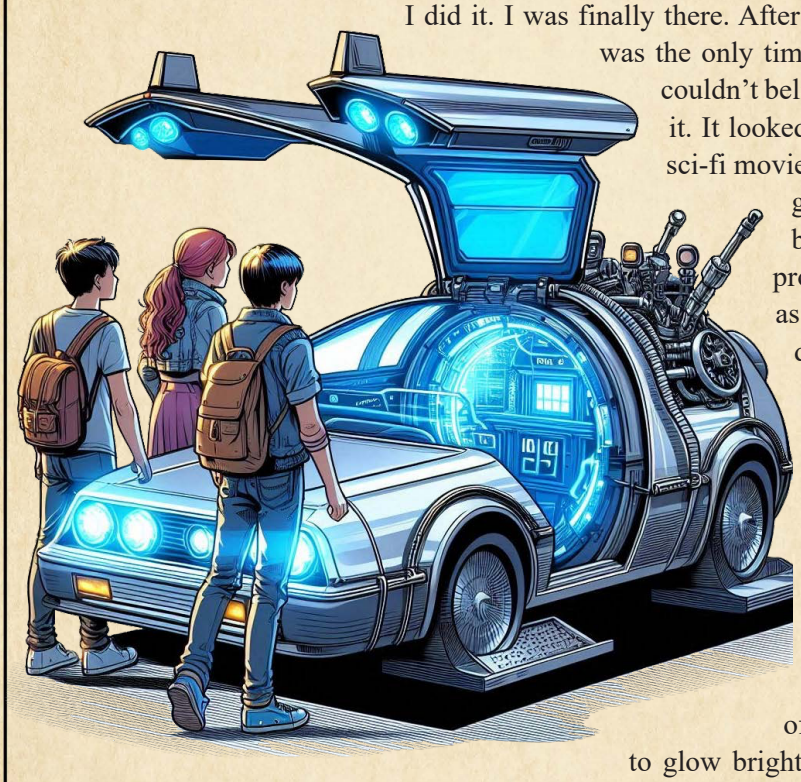

I did it. I was finally there. After years of searching, I found it. It was the only time-traveling machine ever built. I couldn't believe my eyes as I stood in front of it. It looked like something straight out of a sci-fi movie, with its sleek silver surface and glowing blue accents. A large red button labeled On/Off sat prominently on top. My heart raced as I slowly moved closer, still in disbelief that the object of my obsession was right before me.

Without thinking, I reached out and pressed the red button. A low hum filled the air as the machine came to life. Smoke billowed out, adding an air of mystery, though I quickly realised it was dust from years of neglect. The blue accents began to glow brighter, casting an otherworldly light across the room. The gate opened with a hiss, revealing a large screen that displayed numbers. My curiosity got the better of me, and before I could second-guess myself, I stepped into the machine.

The gate slammed shut behind me, and the numbers on the screen began to glitch. The machine shook violently as if caught in an earthquake. For a moment, I thought I had made a terrible mistake. But then everything stopped. The door creaks open, and I step out into a world that is nothing like the one I had left.

The screen had displayed "2050," and as I looked around, it became clear that I was indeed in the future. A shadow passed over me, and when I glanced up, my jaw dropped. It was a flying car that zipped through the sky above me. Rubbing my eyes in disbelief, I stumbled forward until I reached what seemed to be a bustling main street. Flying vehicles filled the air, zipping past towering skyscrapers glowed with neon lights. People walked around wearing clothes embedded with advanced technology, outfits that seemed to adapt to their movements and surroundings.

The shops lining the street sold gadgets and devices beyond anything I could have imagined. It was incredible but also overwhelming. The future was dazzling, yet it felt alien to me. All I wanted was to go back home.

I ran to where the time machine had been, but it was gone. Panic set in as I frantically searched for it, running through unfamiliar streets until I collided with someone. She was a

girl about my age. She was calm. Despite my obvious distress, somehow, I understood exactly what had happened.

“Follow me,” she said firmly, taking my hand.

She led me through winding alleys until we reached a hidden cave. There it was!

The time machine! Relief washed over me as she explained that she had moved it for safekeeping after noticing its activation.

“You know how to use this?” she asked with a knowing smile.

I nodded hesitantly, but before stepping inside, curiosity got the better of me again. “How do you know so much about this?”

Her smile widened as she replied, “Because I built it.”

My jaw dropped. This girl - my idol - was the original creator of the time machine! She helped reset the controls and sent me back to my own time. As the machine powered up again, she waved goodbye with a look of quiet pride.

When I returned home, everything felt surreal. Not only had I traveled through time, but I had also met someone who changed my life forever - a genius who showed me that even our wildest dreams are within reach if we dare to pursue them.

Lost in a Foreign Land

Zainab Saleem | IX

Sitting on the top right corner of a log in the so-called “Evergreen Forest,” my foot slipped, plunging me into the cold water’s fast current. Panic surged through my chest as the river carried me away, but then I realised I could swim. Not only swim, but swim fast. My legs burned as if I had been moving for centuries, though it had only been ten exhausting minutes. Finally, I reached the opposite shore, gasping for breath. What greeted my eyes left me speechless.



Before me was a scene of luxurious extravagance. A grand buffet stretched endlessly, and the ambiance radiated opulence and serenity. It was otherworldly, a magical escape I had never imagined. The whispers of nature mingled with an eerie silence, creating an atmosphere that felt both enchanting and surreal. This place seemed untouched by chaos, offering a peace I had never known.

As I stood there, soaking in the beauty of this foreign land, a strange calm washed over me. It wasn't just the luxury. It was the solitude that struck me. For the first time, I felt free from the noise of everyday life. This place whispered to me in ways no words ever could. It told me to let go of anger and embrace the stillness within. It showed me that sometimes, being alone is not loneliness but an opportunity to rediscover oneself.

Though it felt like a dream, it was all real. This magical land had found its way into my turbulent life. A life filled with rage and frustration now stood still in awe of the peace on the other side the world. I was lost in a foreign land where I knew no one but myself. Yet, this absence of others brought an odd sense of comfort and clarity.

I didn't want to leave this place, even though I had no idea where it was or how I got there. But fate always has its way. A helicopter appeared out of nowhere, carrying others who seemed just as bewildered as I was. They took me back to my country before I could fully process what had happened.

Even though my time there was brief, it changed me forever. That magical land taught me that life's greatest comforts often come after facing its toughest obstacles. It reminded me that peace is out there. We just have to be willing to find it.

G.R.A.V.E

Dua Nawaz | IX

The vivid dreams of horror, screams, chaos and ache,
Never realised but they could take,
Never thought that it was inevitable,
That it wasn't only my existence that would break.

Their eyes were faded roses,
Wilted and stained by the weight of their grief,
Hundreds of people pretending to care,
Epitome of pure disbelief,
The heavy despair is devouring the remaining air,
Now I am devoid of breath.



Trembling legs,
The sob-induced breathlessness,
Claustrophobic throat,
The only day when everybody begs,
When on second chances they stake their hope.

The storm has passed,
But the lightning never struck,
I feel numb,
The laughter echoing like the melody of guilt,
Bottled-up emotional distress,
Suffocating itself beneath its quilt,
Tears staining its cheeks pale,

Like a brush dipped in water instead of paint,
Feels like maybe I broke the chains of restraint.

The sight of someone you love,
Yet unknown,
How the colour has faded from their skin,
And their body is free from their soul,
When it hits that they're really gone,
Helplessness is all you know,
However for them,
It is not the end,
But a beginning of a new dawn.

RUN

Dua Nawaz | IX

Run until the eclipse has passed,
And you can finally see the light.

Run until the monster of time is left behind,
Making your future bright.

Run until the worries have faded,
And you have finally made it.

Run like a coward,
With a heart, full of fear, lies and insecurity,
Is finally broken and devoured.

Run until they can't catch you anymore,
Until your eyes are not bright with the warning of an upcoming storm.

Run for the sake of your dignity,
Even if you have to run away from it for eternity.

Run until the mayhem in your head is over,
Until your drunken heart, for the love you never had, Is finally sober.

Run until you can't run anymore!

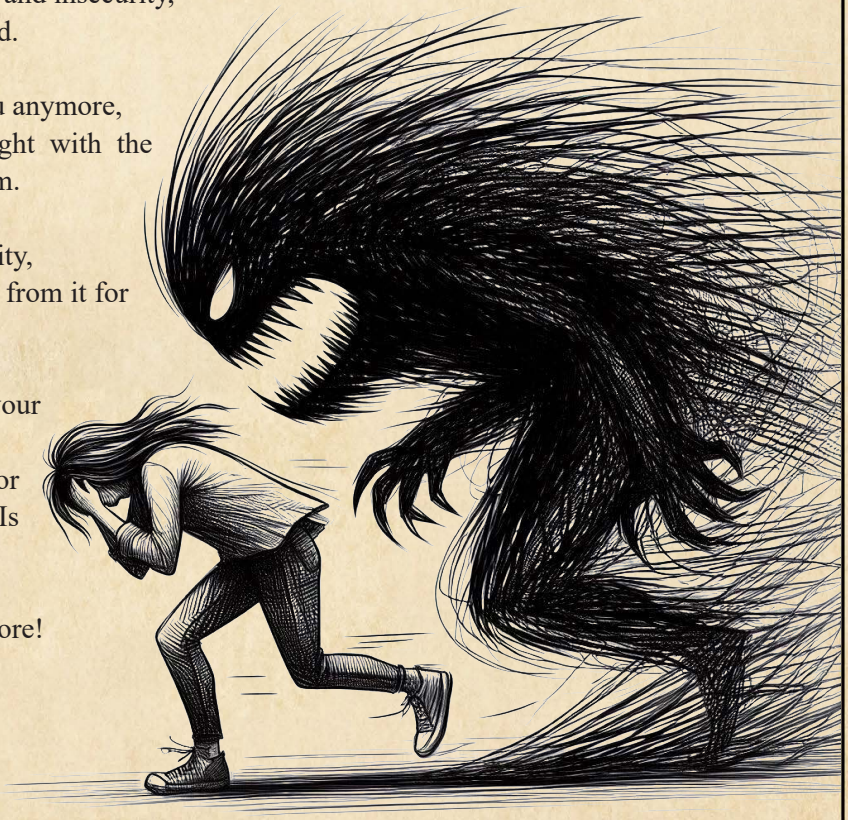

Bapsi Sidhwa English Essay Writing Competition

Fifteen Minutes of Hope

Emaan Akhlaq | OIII b

The long, white, hollow corridor with dim lights scares me, a place where the most prayers are heard. In one room, tears of joy are shed as a new life enters the world; in another, cries of despair echo as a beloved soul departs. A hospital: for some, a place of dreams; for others, a nightmare.

For me, it was nothing short of the darkest, most terrifying nightmare I have ever had. My grandfather, whom I cherished more deeply than a mother does her child was struggling to breathe. With every passing second, each molecule of oxygen became harder for him to inhale. We dreaded the inevitable.

I stayed with my grandfather the entire time at the hospital. As his health deteriorated, so did my mental health. So, I took a gap year to focus on the one ray of sunshine in my life, my grandfather. Pops, as I fondly called him, was one of the most cheerful people I had ever known. Every room he entered, he left a lasting impression. With grey hair and a clean-shaven face, he looked strikingly handsome. Whenever someone asked his age, he'd reply, "Me? My sweet sixteen just passed." It brought smiles to everyone's faces until they looked closer at his frail, lean body, where even the smallest bones were visible.

It was 3 a.m. I sat outside on a bench, waiting. With every minute that passed, anxiety walked hand-in-hand with me as I strolled the corridor, hoping, praying for good news about his thirty-six-hour-long transplant operation.

"Hey, are you the granddaughter of the sick old man?"

The doctors and nurses were used to identifying patients this way.

"Yes?" I replied, eyes closed, clinging to hope.

"Congratulations, his operation was successful."

My eyes filled with tears faster than ever before. I screamed and hugged the nurse, who was taken aback. I couldn't believe it my Pops would still be with me. Within fifteen minutes, I had called twenty family members, all rushing to the hospital. I imagined us visiting Hawaii, playing pranks, laughing so much life still to live together. But those fifteen minutes didn't last long.

"Eman?"

"Yes, Dr. Shepar? Is he resting now? Can I see him? I'm so happy, doctor. Thank you so much."

I bombarded him with questions, noticing tears in his eyes, too.

"Dr. Shepar, is he okay?"

"I'm sorry, Eman. We tried our best."

I collapsed to my knees and let out a scream filled with pain and fury.

"I'm sorry."

My Pops was gone. Gone forever.

As I sat on the cold hospital floor, face red and puffy from crying, the same nurse approached me.

"Sorry," she said quietly. "You weren't the person the message was meant for."

I looked up and whispered, "Thank you for the best fifteen minutes of my life."



She couldn't hear him over the sound of crashing ocean waves.

Emaan Hassan | OIII a

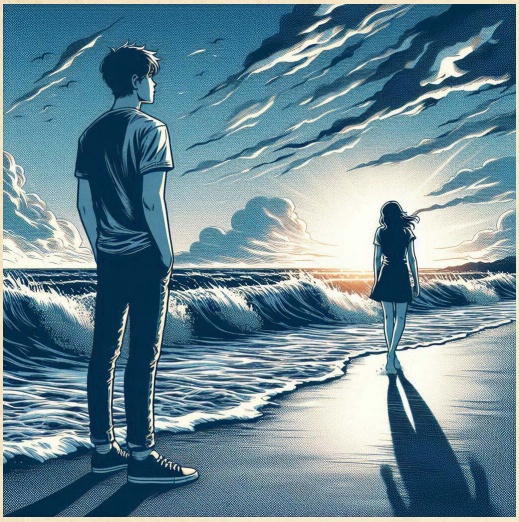

Isabella Romano was a 16-year-old girl; she was the epitome of grace, beauty, and elegance, and her kind heart attracted everyone toward her. She had a caring and helpful nature, and it was that nature which allowed her to meet her best friend and neighbour, Alexander.

It was a bright, sunny day around ten years ago when Isabella had just moved into the neighbourhood. Her mother had dressed her in her fanciest and cleanest clothes so that she would make a good first impression. She was nervously walking around when she heard sounds of grunts and shouts. She tried to ignore them, fearing someone was fighting, but her curiosity got the best of her, and she ran to see what was happening. She followed the sounds, and they led her to the neighbourhood park, where she saw a sight that boiled her blood. A group of teenagers were bullying a boy who looked about the same age as her. Her instincts took over, and she screamed at the teenagers to stop. It seemed as if the courage of the young girl intimidated them, and they ran off. Isabella let out a sigh of relief and quickly rushed to the boy. She asked him if he was okay and later promised to protect him. That was the start of their friendship.

Alexander was a timid and shy little boy who was the definition of an introvert. He had always seemed to be alone, as he was too scared to approach anyone due to his huge spectacles and mousy teeth. He had no one to play with until the day Isabella arrived and he deemed her as his senior.

Now back to the present, Isabella and Alexander were best friends. They did everything together. But for the past few days, it seemed as if Isabella was a bit hesitant to do things and would always find excuses not to spend time together. Alexander thought that his worst fear had come true that she had finally realized she was too good for him.

So, one gloomy morning, he decided to confront her. Alexander hesitantly got dressed and went to Isabella's house to pick her up. He knocked on her door and waited impatiently, but soon her mom opened the door. She looked at Alexander with pity.

"Oh, I'm sorry, Alexander, but Isabella has already left."

This was a shock to him, as they had always walked to school together. He said goodbye to her and walked off.

As soon as he entered the school, he saw Isabella by her locker. She hurriedly tried to walk away, a clear signal she was avoiding him. He said to her, "Meet me at the beach after school, please."

The beach was a special part of their friendship. When he reached there, he was relieved to see Isabella.

"Alexander, I'm moving."

It was as if the floor beneath his feet had slipped. He asked, "Why?" in a broken voice.

"It's because of Dad's job."

They were both in agony. Alexander confessed his love to her; however, she didn't appear to hear him. She couldn't hear him over the sound of crashing ocean waves.

The next day, there was no trace of Isabella.

A Secret in the Attic

Gulvisha Kaleem | OII a



"It's supposed to be a holiday for fun, not work," Mom growled, standing firm with a dusting cloth in hand. She was insisting that Ruby, my cousin, and I clean the basement of the house we had just arrived at after a long journey. My mom is a clean freak and when I say freak, I mean it.

I'd always wanted to visit this house. Mom didn't like talking about it much, and I assumed it was because of the hard memories tied to leaving her childhood home.

The sun was setting, casting its last rays over the attic as my brother Colby and I started cleaning. Suddenly, I noticed him staring at something for a little too long. It was an old wooden chest, more like a box, partially covered with cloth. We rushed toward it and opened it.

Everything inside was perfectly organized. There were some old papers and family photos, each with handwritten notes. One photo of Mom and Dad was labeled, "Our First Anniversary!" There were toys and Barbie dolls, and we got caught up reading some old newspaper clippings when something shiny caught my eye.

A small locked box. Luckily, the key was already in the lock. I turned it, and the latch clicked open. Inside, I found what appeared to be my mom's journal. As I flipped through the pages, something shocking made me freeze. My eyes scanned the words, but my brain struggled to process them.

7th October 2001

I don't have enough time to write everything about what happened to Amelia, but the fire has reached the field and will soon reach our home. I'm so sorry, Emilia. I couldn't help you. I had to leave you there, but don't worry, I've planned everything. Even though I won't be there, and you won't know about Alisha, she will do everything she can. Your father has enough money in the bank to take care of both of you. Everything will be transferred to Alisha and Amelia, so your sisters can help each other when I'm no longer here. I love you both, my "sisters."

The world began spinning around me. The woman I had always called my mother. Alisha often came to this house to relive my real mom's memories. Now I understood why she was so eager to clean, she didn't want us to discover this.

She had hidden the truth from me all along. No wonder she always seemed too young to be my mother.

"Sorry, I couldn't keep the promise," was all she said. I was too stunned to speak. I understood now the difficulties she faced, raising us on her own, but hiding this truth from me still felt unfair.

"I'll never be angry with you for this," I murmured. "I support you, and I love you just the same."

This was a holiday that changed my life forever, one I'll never forget.

SoundLens: The Future of Music

Ammani Zeeshan | OII b



In a small workshop nestled in the heart of a quiet town, Clara, an aspiring inventor, had been working on a project that would change the way people experienced music. Her invention, the SoundLens, was a pair of sleek, minimalist glasses with built-in speakers, capable of playing crystal-clear music directly into the wearer's ears without the need for headphones.

Clara had always dreamed of combining her love for technology with her passion for music. She wanted to create a device that could let people enjoy their favorite songs while still being connected to the world around them. The SoundLens was her breakthrough glasses that didn't just protect your eyes from the sun, but also delivered an immersive audio experience.

The design was simple yet elegant. The frames were lightweight and durable, made from a special polymer that allowed tiny speakers to be hidden within the structure. Using advanced sound technology, the speakers created a personal sound bubble, ensuring only the wearer could hear the music, while others nearby wouldn't be disturbed. The glasses also had a touch-sensitive control pad on the side to adjust volume, play/pause music, or take calls.

After months of testing and fine-tuning, Clara finally perfected the SoundLens and introduced them to the world. The response was immediate. People loved the idea of listening to music without the discomfort of traditional headphones, and the glasses quickly became a must-have accessory for anyone who wanted to enjoy their tunes on the go.

Clara's invention not only changed how people experienced music, but it also opened the door to a new era of wearable technology where function and style went hand in hand.

Silence in the Wake of Injustice

Dua Nawaz | IX



The screams and wailing of heartbroken mothers, beating their chests over the bodies of their dead children and denying the truth of their loss, startled me as I watched the news. It was everywhere. Israel had attacked Palestine for a piece of land. They cleared that land by killing its citizens.

I felt a deep sympathy for Palestine and a burning rage toward those who could have helped but chose silence. I was furious at Israel for lacking a heart. It seemed like the world was on the verge of collapse, that humans would destroy each other because they lacked empathy and kindness. In my eyes, Israel became the face of selfishness, regret, and guilt. The eyes of Palestinian citizens were filled with hopelessness, their tears pouring like the rain before a storm.

I felt like a witness to this crime. The people in my city did try to help at least for a while, even if it was mostly to show they cared. Many citizens boycotted products from companies that supported Israel. It's strange how, even after all the bloodshed, some people remained blind and continued to support Israel. It was as if the light of justice and morality had been extinguished for them, leaving them victims of darkness and cruelty.

Many in my community tried to show they cared, some boycotted products supporting certain policies, others shared messages of support online.The support didn't revive the dead children. It didn't rebuild the bombed buildings. It didn't restore peace. It was all for nothing.

Our world is drowned in chaos, bloodshed, and injustice. Arguments about who was right and who was wrong wrapped around our hearts like a suffocating blanket. It felt like people were arguing just to prove themselves right, not because they cared about the victims trapped in this nightmare.

I could still hear the sounds of bombs and crying. I could still see the destruction. I remembered what I saw on TV, the limited resources, the overcrowded hospitals, and the countless dead bodies piling up like a game of Jenga, one lifeless form over another.

It's terrifying how people are dying on one side of the world while others continue with their lives, eating, laughing, and celebrating completely unaware or unwilling to care.
The world moved on in a haze of confusion. The injustice Palestinians faced was beyond belief. They were the victims. But the Tsunami of hatred, protests, and rage soon faded into silence. The once-empty restaurants filled again. The posters disappeared. Online protests vanished. No one said the word "Palestine" anymore.
It was as if the entire nation had vanished into thin air.
What's even more disturbing is how Israel's inhumane actions were defended with a single word "but." And how the dying people were labelled the villains in this so-called war. The world returned to normal, as if nothing had ever happened. It felt like the voices of the people were silenced, and no one dared to speak anymore.
It's strange, isn't it? How quiet it gets after something so fierce... like the world's too stunned to move.
I can still hear the wind in my head. But out there... nothing.

Senior School Artwork



Stars CAN'T SHINE WITHOUT Darkness




Scanned with CamScanner


Scanned with CamScanner


Scanned with CamScanner
Seyab Faisal


Seyab Faisal OII
Scanned with CamScanner
Faisal OII


ned with CamScanner
OII




OII

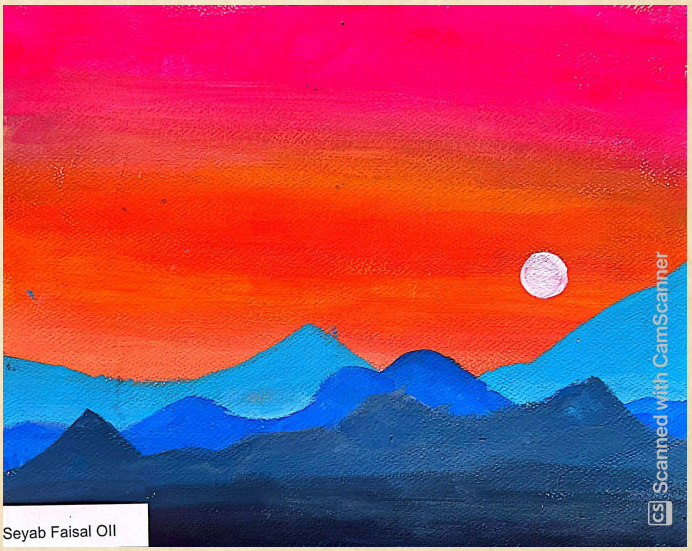
Seyab Faisal OII
Scanned with CamScanner

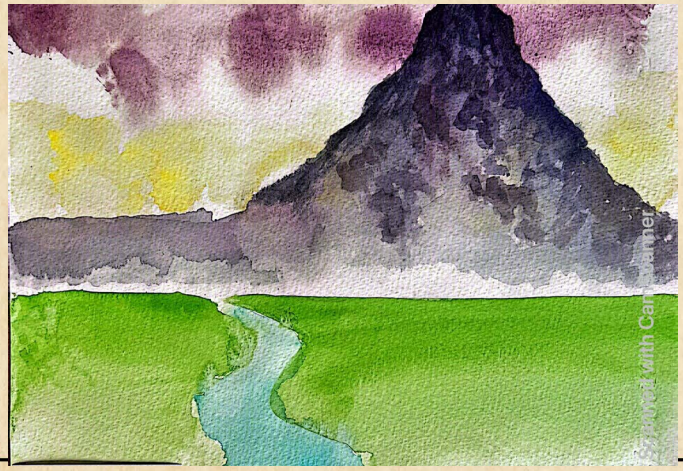
Scanned with Cam


anned with CamScanner

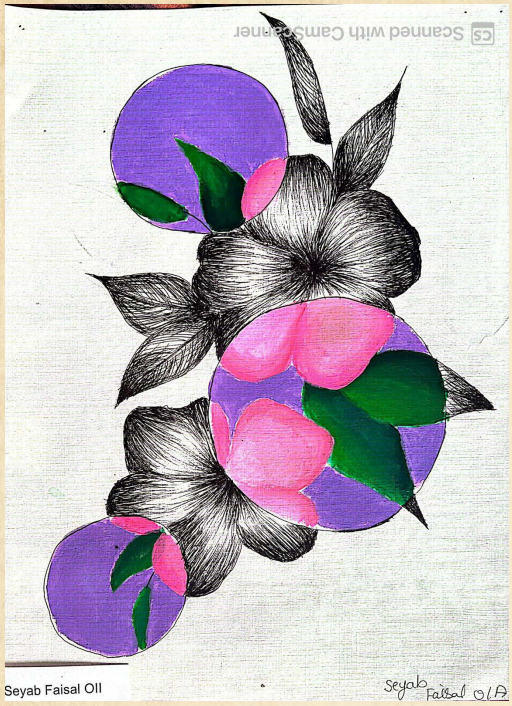
Seyab Faisal Oll

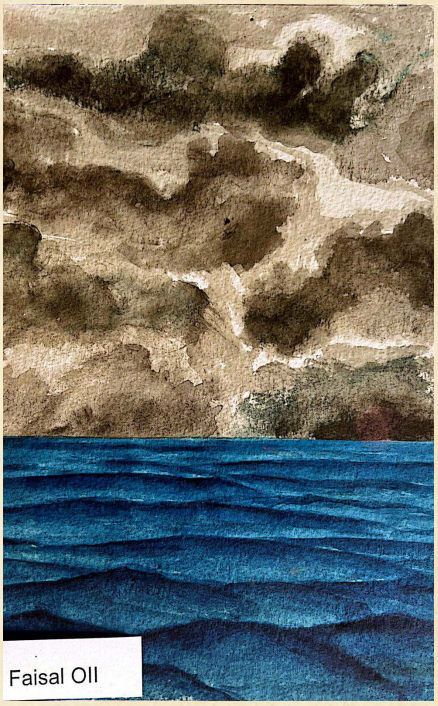
Faisal Oll

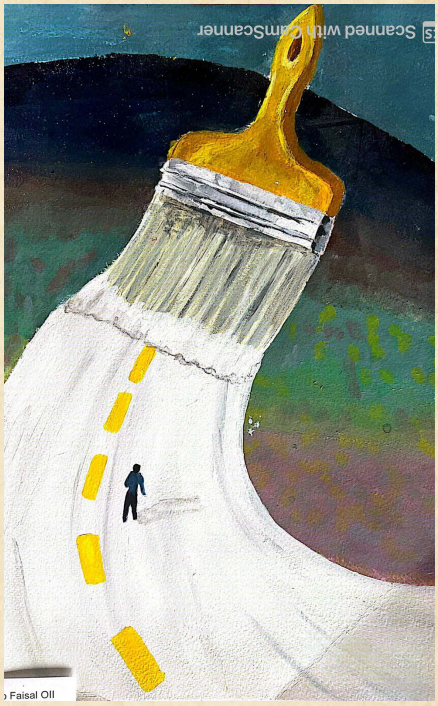



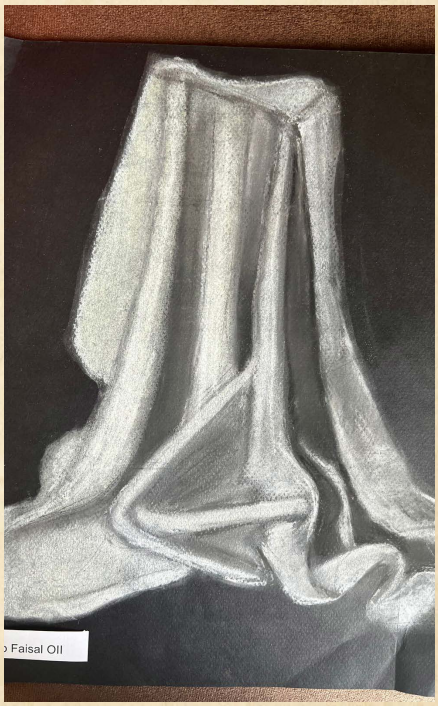
Faisal Oll



میرا بے بی سیٹنگ کا تجربہ

میرب ہارون | اے-لیول

تو جناب معاملہ کچھ یوں ہے کہ مجھے نیا فون خریدنے کے لیے رقم جمع کرنے کی ضرورت تھی۔ مجھے اس کے بارے میں کوئی اندازہ نہیں تھا کہ یہ پیشہ ورانہ طور پر کیسے کیا جاتا ہے لیکن مجھے بچوں کے ساتھ کھیلنے کا شوق تھا۔ میں نے رات کا پہلا حصہ تو گزارا تفریحی سرگرمیوں کی تلاش میں جو میں بچوں کے ساتھ کر سکتی تھی۔ میں نے کار بیکر اسٹریٹ کے قریب کھڑی کی اور گھر کی ملازمہ مجھے اندر لے گئی۔ وہ مجھے مہمانوں کے کمرے میں لے گئی جہاں مسز جیمز اپنے صوفے پر اخبار پڑھ رہی تھیں۔ اس نے اوپر دیکھا اور مجھے سلام کیا، "ہمارے گھر میں خوش آمدید، میں آپ کو بچوں کے کمرے میں لے جاتی ہوں"۔ اس نے مجھے بچوں کے معمولات اور ناموں کے بارے میں بتایا۔ اس کے چار سال کے جڑواں بچے تھے، ایک لڑکی صوفیہ اور ایک لڑکا جس کا نام اینڈریو تھا۔

جب میں کمرے میں داخل ہوئی تو یہ اتنا گندا تھا کہ کھلونے فرش پر پڑے تھے اور کمرہ دو حصوں میں بٹا ہوا تھا۔ ایک طرف اسپائیڈرمین کے کشن کے ساتھ ایک چارپائی تھی اور دوسری طرف ایک پلنگ پر 'فروزن' تھیم والے کشن تھے۔ بچے میری طرف دیکھنے لگے، وہ دونوں پیارے لگ رہے تھے۔ میں نے انہیں ایک وسیع مسکراہٹ دی۔ مسز جیمز نے انہیں میرے حوالے کر دیا اور پارٹی کے لیے تیار گھر سے لکڑی کے فرش پر اپنی سٹیلیٹو ہیلس پر کلک کرتے ہوئے باہر نکل گئیں۔ میں نے انہیں کھانا کھلانا شروع کر دیا جب وہ رو رہے تھے اور ان کے منہ سے کھانا نکل رہا تھا۔



وہ بے چین ہو گئے اور سونا چاہتے تھے۔ میں نے سوچا کہ میرا کام ختم ہو گیا ہے اور میں کچھ سکون کر سکتی ہوں لیکن نہیں، وہ ایک کہانی سننا چاہتے تھے اور مجھے ان کے ہر کام کے لیے اس وقت تک پابند رہنا پڑا جب تک کہ وہ سو نہیں گئے۔

پھر میں نے ایک ٹی وی پروگرام دیکھنے کے موقع سے فائدہ اٹھایا۔ بدقسمتی سے، شور نے انہیں جگا دیا۔ انہوں نے چیخ ماری اور رونے لگے تو میں نے ٹی وی بند کر دیا اور ایک ایک کر کے دونوں بچوں کو باہر لے آئی۔ اسی لمحے ان کی والدہ پارٹی سے واپس آ گئیں اور مجھ سے پوچھا کہ وہ کیوں رو رہے ہیں۔ میں نے بتایا کہ وہ اسے یاد کر رہے ہیں۔ میرے جانے کے وقت تک میری ٹانگیں درد کے مارے کھنچی ہوئی تھیں اور جسم بے چین ہو رہا تھا۔

میں اگلے دن دیر سے آئی کیونکہ میں بہت تھکی ہوئی تھی۔ میرے آنے سے پہلے بچے جاگ چکے تھے اور وہ فریج سے کھانا نکال کر پھینک رہے تھے۔ مسز جیمز مجھ پر چیخنے لگیں، " آپ نے دیر کیوں کی؟ " میں نے اسے بتایا کہ میری طبیعت ٹھیک نہیں ہے۔ بچوں نے اعلان کیا کہ وہ باغ میں جانا چاہتے ہیں لیکن جب وہ بھاگ رہے تھے تو وہ پھسل کر گر گئے۔ میں نے جلدی سے انہیں اٹھایا اورانہیں تسلی دی۔ جلد ہی نہانے کا وقت ہو گیا، پھر وہ پانی میں کھیلے اور اسے مجھ پر چھڑک دیا، پھر صابن میری آنکھوں میں آ گیا، مجھے لگا کہ میں اندھی ہو گئی اوراب کسی کو دیکھ نہیں سکتی۔ انہوں نے شیمپو کو فرش پر پھینک دیا اور آپس میں لڑنے لگے۔ میں نے جلدی سے اپنی آنکھوں میں پانی کے چھینٹے مارے اور ان کے کپڑے بدلے۔ جب میں ان کے لنگوٹ تبدیل کر رہی تھی، اینڈریو مجھ پر چھا گیا۔ مجھے اپنے کپڑے خود بدلنے پڑے۔ سہ پہر کے 3.00 بجے تھے۔ اس لیے میں نے انہیں سونے کے لیے لٹا دیا اور ایک کتاب کے ساتھ صوفے پر لیٹ گئی جسے میں سستی کے سبب پڑھ نہ پائی اور میری آنکھ لگ گئی۔ اسی لمحے بچے بیدار ہوئے اور سیڑھیاں اترتے ہوئے اپنا توازن کھو بیٹھے اور گر پڑے، انھوں نے خوب چیخیں ماریں۔ میں ان کے پاس پہنچی ، انہیں اٹھایا اور چیک کیا کہ کوئی چوٹ تو نہیں ہے۔ وہ محفوظ تھے۔ اینڈریو کے بازو پر جامنی رنگ کا زخم تھا اور صوفیہ کے ہونٹ پر ایک چھوٹا سا کٹ تھا۔ میں نے جلدی سے ان کے زخم صاف کیے ۔ جب ان کی ماں آئی تو میں نے اسے بتایا کہ کیا ہوا لیکن اس نے مجھ پر الزام لگایا اور مجھے ایک لاپرواہ نینی کہہ کر کھڑے کھڑے کام سے نکال دیا۔ مجھے اس کام کے جانے کا کافی افسوس ہوا اور میں نے فیصلہ کیا کہ دوبارہ کبھی بچوں کی نگرانی کا کام نہیں کروں گی۔

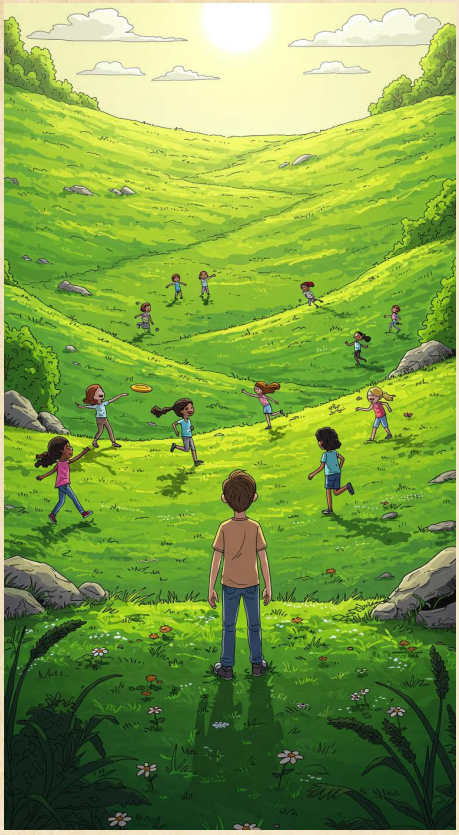

ساحل سمندر پر قیام

احمد سہیل خٹک | او ٹو ۔ بی

پچھلے موسم گرما میں میں نے ایک خوبصورت ساحلی علاقے میں چھٹیاں گزارنے کا فیصلہ کیا۔ ساحل پر پہنچتے ہی وہاں کی قدرتی خوبصورتی نے مجھے اپنی گرفت میں لے لیا۔ سمندر کی لہریں ساحل سے ٹکرا کر ایک میٹھی سی آواز پیدا کر رہی تھیں، اور ہوا میں نمکین خوشبو تھی۔ میں نے اپنے کمرے کی کھڑکی سے باہر دیکھا، تو سمندر کی نیلی وسعت اور آسمان کا حسین منظر نظر آیا۔

ہر صبح اٹھ کر میں ساحل پر چلنے جاتا۔ سمندر کا ٹھنڈا پانی میرے پاؤں کو چھوتا اور دل کو سکون دیتا۔ ریت پر چلتے ہوئے مجھے ایسا لگتا جیسے دنیا کی تمام پریشانیاں کہیں دور جا چکی ہوں۔ ساحل پر لوگوں کا ہجوم نہیں تھا، بس چند مچھلیاں پکڑنے والے ماہی گیر اور کچھ بچے کھیلتے ہوئے نظر آتے تھے۔

ایک دن شام کے وقت جب سورج غروب ہو رہا تھا، میں ساحل پر بیٹھا تھا۔ آسمان میں سنہری اور لال رنگوں کا امتزاج تھا، اور سمندر کی لہریں اس منظر کو اور بھی حسین بنا رہی تھیں۔ وہ لمحہ میری زندگی کا ایک یادگار لمحہ بن گیا۔

وہ چھٹیاں نہ صرف قدرت کے حسین مناظر کا لطف اٹھانے کا موقع تھیں بلکہ مجھے اپنے اندر کی سکون اور خوشی کو دوبارہ محسوس کرنے کا بھی موقع ملا۔



کیا بچوں کے ٹی وی پروگراموں پر اشتہارات ہونے چاہئیں؟

موسیٰ اشعر | او ٹو ۔ بی

بنیادی طور پر اشتہارات معاشرے میں بچوں اور ان کے طرز عمل پر اثر انداز ہوتے ہیں۔ بچوں پر ان کے اثرات عالمگیر ہیں۔ ٹیلی ویژن کے اثر و رسوخ کی شدت ہر بچے میں مختلف ہوتی ہے۔ پاکستان میں زیادہ تر ایڈورٹائزنگ ایجنسیاں اب اشتہارات کے ذریعے بچوں کو نشانہ بناتی ہیں ۔

خاص طور پر جب بچوں کے کھلونے، چاکلیٹ، کنفیکشنری بار، ٹوتھ پیسٹ جیسی صارفین کی مصنوعات کی تشہیر کی جاتی ہے، پاکستان میں ایڈورٹائزنگ ایجنسیاں خریداری میں بچوں کے کردار کو سمجھتی ہیں۔

چڑیا گھر

مومن یاسر | او ٹو ۔ بی



ایک دن کی بات ہے کہ ہمارے گھر والوں نے فیصلہ کیا کہ ہم شہر کے نئے چڑیا گھر کا دورہ کریں گے۔ یہ چڑیا گھر حال ہی میں کھلا تھا اور ہم نے سنا تھا کہ یہاں مختلف قسم کے جانوروں کی ایک بڑی تعداد موجود ہے۔

صبح سویرے ہم سب نے ناشتہ کیا اور فوراً چڑیا گھر کی طرف روانہ ہو گئے۔ راستے میں بچے بہت خوش تھے، اور ان کے چہرے پر جوش و خروش تھا۔ میں اور میری بیوی بھی بہت خوش تھے کیونکہ یہ ہمارا پہلا خاندان کا دورہ تھا اور ہم سب کا وقت ایک ساتھ گزارنے کا ایک خوبصورت موقع تھا۔

چڑیا گھر پہنچ کر ہم نے سب سے پہلے ٹکٹ خریدے اور پھر داخلی دروازے سے اندر داخل ہوئے۔ جیسے ہی ہم نے قدم رکھا، ہمارے سامنے سب سے پہلے ایک بڑے سے ہاتھی کی پناہ گاہ آئی۔ بچوں نے ہاتھی کو دیکھ کر خوشی سے شور مچایا۔ ہاتھی کی سائز اور اس کے بلند قد نے سب کو حیران کن طور پر متاثر کیا۔

آگے چل کر ہمیں شیر کی پناہ گاہ ملی۔ شیر کی بلند آواز اور اس کی طاقتور آنکھوں نے ہمیں اپنی طرف متوجہ کیا۔ بچے شیر کی حرکتوں کو بہت دلچسپی سے دیکھ رہے تھے۔ پھر ہم نے بندر، طوطے اور مختلف رنگ برنگے پرندے دیکھے۔ ان سب جانوروں کو دیکھ کر بچوں کی خوشی کا کوئی ٹھکانہ نہیں تھا۔

چڑیا گھر میں موجود مختلف پگڈنڈیاں اور پھولوں سے سجی ہوئی جگہیں ہمیں بہت پسند آئیں۔ ہم نے ایک خوبصورت جھیل کے قریب بیٹھ کر لنچ کیا اور پھر دوبارہ مختلف جانوروں کو دیکھنے نکل پڑے۔

دن کا اختتام ایک خوبصورت مگر تھکا دینے والے دن کی صورت میں ہوا۔ ہم سب نے چڑیا گھر کے گیٹ سے باہر آ کر ایک دوسرے سے کہا کہ یہ سفر بہت یادگار تھا۔ بچوں کے چہروں پر مسکراہٹیں تھیں اور ہم سب خوش تھے کہ ہم نے اپنے خاندان کے ساتھ ایسا خوبصورت دن گزارا۔

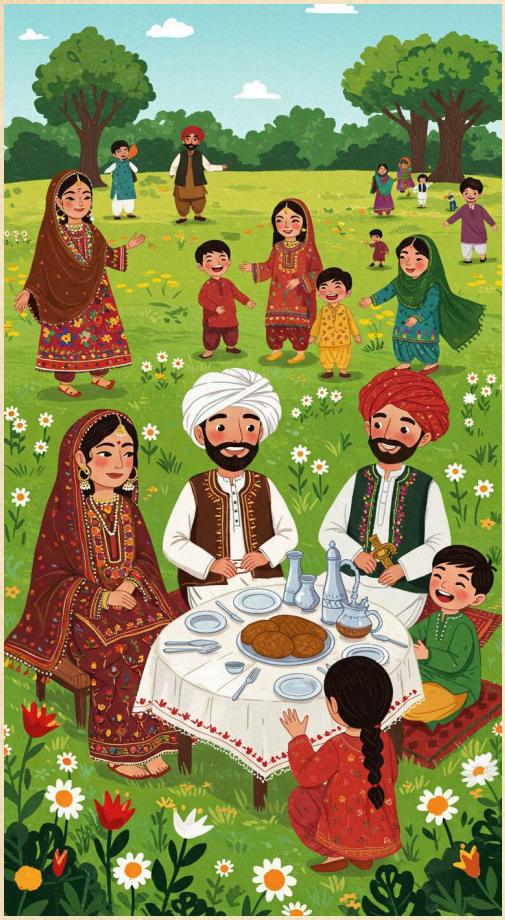

پاکستان کی سیر

محمد عثمان | او ٹو ۔ بی

پاکستان کے شمالی علاقوں کی خوبصورتی صرف ان کے قدرتی مناظر تک محدود نہیں ہے بلکہ یہاں کی ثقافت، تاریخ اور لوگوں کی مہمان نوازی بھی بے حد مشہور ہے۔ ان علاقوں میں مختلف اقوام اور قبائل آباد ہیں جن کی اپنی روایات، زبانیں اور رسوم ہیں۔

گلگت بلتستان میں، جہاں دنیا کی بلند ترین چوٹیوں کا سامنا ہوتا ہے، یہاں کے لوگ اپنے قدیم انداز زندگی کو برقرار رکھتے ہیں۔ یہ علاقے سیاحوں کو نہ صرف پہاڑوں کا حسین منظر فراہم کرتے ہیں بلکہ مقامی ثقافت اور دستکاری جیسے کہ قالین بُننا، کشیدہ کاری اور چمڑے کے سامان کی بھی ایک اہم شناخت رکھتے ہیں۔

آزاد کشمیر کی وادیاں خاص طور پر سردیوں میں برف سے ڈھک جاتی ہیں، جس سے ان علاقوں کی خوبصورتی میں مزید اضافہ ہو جاتا ہے۔ یہاں کے لوگوں کی مہمان نوازی، ان کے روایتی کھانے اور گھریلو ماحول سیاحوں کو بے حد متاثر کرتے ہیں۔

خیبر پختونخوا کے علاقے سوات اور چترال میں بھی خوبصورت وادیاں اور جھیلیں ہیں۔ سوات کو ”پاکستان کا سوئٹزرلینڈ“ کہا جاتا ہے، جہاں کی سبز وادیوں میں دریاؤں کی روانی اور بلند پہاڑ قدرتی خوبصورتی کا حسین امتزاج پیش کرتے ہیں۔

یہ علاقے نہ صرف قدرتی حسن سے مالا مال ہیں بلکہ یہاں کے لوگ بھی اپنے علاقائی ورثے پر فخر کرتے ہیں، جو دنیا بھر کے سیاحوں کو اپنی طرف کھینچتا ہے۔

ایک یادگار سفر

ارحم عابد کمال | او ٹو ۔ بی



ہماری فیملی کی چھٹیوں کا منصوبہ ہمیشہ خاص ہوتا ہے۔ اس دفعہ ہم نے فیصلہ کیا کہ ایک خوبصورت پہاڑی علاقے میں جائیں۔ ہفتہ کی صبح ہم سب نے تیار ہو کر گاڑی میں بیٹھنے کا فیصلہ کیا۔ میرے والد، والدہ، اور میری چھوٹی بہن بھی ہمارے ساتھ تھیں۔ سفر کا آغاز خوشگوار تھا، اور ہم سب ایک دوسرے کے ساتھ ہنس رہے تھے۔

راستے میں خوبصورت مناظر کا لطف اٹھاتے ہوئے ہم نے پہاڑوں کی بلند چوٹیوں کو دیکھا اور نیچے بہتے ہوئے دریا کا منظر دیکھا۔ جب ہم منزل پر پہنچے تو سب نے مل کر کیمپ لگایا اور آگ کے گرد بیٹھ کر کھانا کھایا۔ رات کا وقت تھا اور آسمان پر لاکھوں ستارے چمک رہے تھے۔

اگلے دن ہم نے ہائیکنگ کی اور مختلف نوع کے درختوں اور پھولوں کا مشاہدہ کیا۔ ہر لمحہ ایک نئی مہم کا سامنا تھا۔ اس سفر نے ہماری فیملی کو ایک دوسرے کے قریب کر دیا اور ہمیں ایک دوسرے کی موجودگی کا مزید احساس دلایا۔ یہ یادگار سفر ہمیشہ ہماری زندگی کا حصہ بن کر رہے گا۔

یورپ کا سفر: ایک یادگار تجربہ

امانی ذیشان | او ٹو ۔ بی

یہ کہانی ایک ایسے نوجوان کی ہے جس کا نام احمد تھا۔ احمد نے ہمیشہ یورپ کے مختلف ممالک کی خوبصورتی کے بارے میں سنا تھا اور اس کے دل میں ایک دن وہاں جانے کی آرزو تھی۔ آخرکار وہ دن آ ہی گیا جب احمد نے اپنی زندگی کا سب سے یادگار سفر کرنے کا فیصلہ کیا۔ اس نے ایک ماہ کا یورپ کا ٹور بک کیا، اور اس کی جیب میں صرف چند ضروری سامان اور ایک خواب تھا۔

احمد کا سفر اسپین کے شہر بارسلونا سے شروع ہوا۔ جب وہ بارسلونا پہنچا، تو اس کے دل کی دھڑکن تیز ہو گئی۔ شہر کی گلیوں میں سیر کرتے ہوئے، اس نے گاؤں کی خوشبو، خوشحال لوگوں کی مسکراہٹ اور

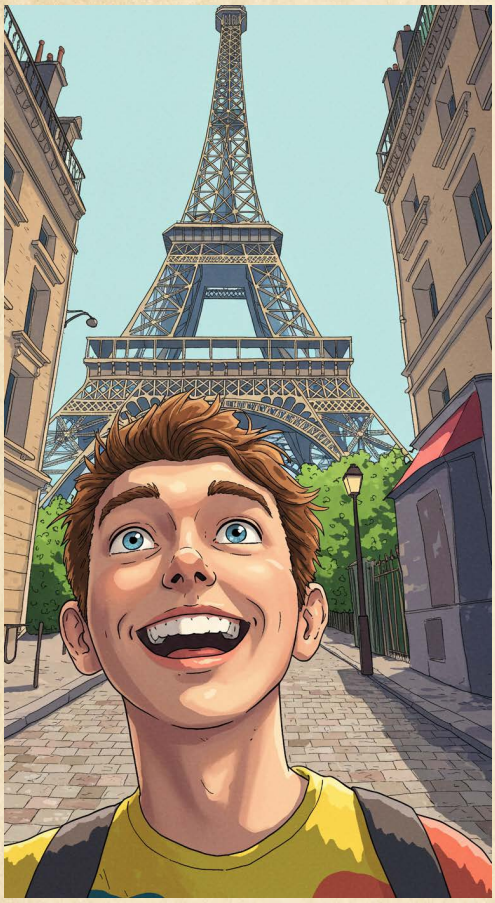

تاریخی عمارات کو محسوس کیا۔ خاص طور پر گاؤدی کے مشہور فن تعمیر "لا سگرادا فامیلیا" نے اس کے دل کو چھو لیا۔

بارسلونا سے روانہ ہونے کے بعد، احمد کا اگلا اسٹاپ فرانس کا شہر پیرس تھا۔ پیرس میں، احمد نے ایفل ٹاور کو قریب سے دیکھا اور اس کی اونچائی اور خوبصورتی پر حیران ہو گیا۔ شہر کی روشنیاں اور کیفے کی خوشبو نے احمد کو ایک اور ہی دنیا میں پہنچا دیا۔ وہاں اس نے مقامی لوگوں سے بات کی اور فرانسیسی ثقافت کا تجربہ کیا۔

پیرس کے بعد، احمد نے اٹلی کا رخ کیا۔ روم کے قدیم آثار، کولوسیم کی عظمت اور ویٹیکن سٹی کے عجائب نے احمد کے دل کو چھو لیا۔ یہاں احمد نے دنیا کی سب سے مشہور پیزا کا ذائقہ چکھا اور اٹلی کا مزیدار پاستا کا لطف اٹھایا۔

اٹلی کے بعد احمد کا اگلا مقام جرمنی تھا۔ برلن کی سیر کرتے ہوئے، احمد نے تاریخی "برلن وال" کو دیکھا اور اس کے پیچھے چھپی ہوئی کہانیاں سنیں۔ جرمنی کے لوگ بہت مہمان نواز تھے اور احمد نے ان کے ساتھ کچھ دن گزارے، ان کے روایتی کھانوں کا لطف اٹھایا اور جرمن ثقافت سے آگاہ ہوا۔

آخرکار، احمد نے اپنا سفر ہالینڈ کے شہر ایمسٹرڈیم میں مکمل کیا۔ یہاں کی خوبصورت نہروں اور رنگ برنگے گلوں نے احمد کو سکون دے دیا۔ احمد نے بائسکل رائڈ کی اور شہر کی گلیوں میں گھومتے ہوئے زندگی کی سادگی اور خوبصورتی کو محسوس کیا۔

احمد کا یورپ کا سفر ایک خواب کی طرح تھا جو حقیقت میں بدل چکا تھا۔ اس نے ہر ملک کی تاریخ، ثقافت اور لوگوں سے بہت کچھ سیکھا۔ یورپ کا یہ سفر اس کے دل و دماغ میں ہمیشہ کے لیے محفوظ ہو گیا۔ اور جب وہ واپس اپنے وطن واپس آیا، تو اس کے دل میں ایک اور خواہش جاگ چکی تھی کہ وہ دوبارہ ان حسین مقامات کو دیکھے۔

احمد کا سفر صرف جغرافیائی مقام تک محدود نہیں تھا، بلکہ اس نے اپنی زندگی میں ایک نیا سفر شروع کیا تھا، جس میں اس نے دنیا کو مختلف زاویوں سے دیکھنے کی کوشش کی تھی۔

علی کا سفر

ابو بکر عمر | او ٹو ۔ بی



ایک دفعہ کا ذکر ہے کہ ایک لڑکا، علی، جو کہ ایک چھوٹے سے گاؤں میں رہتا تھا، دنیا کو دریافت کرنے کا بہت شوق رکھتا تھا۔ اس کے دل میں بے شمار سوالات تھے اور وہ چاہتا تھا کہ دنیا کے مختلف رنگ دیکھے اور نئی جگہوں پر جائے۔

ایک دن علی نے فیصلہ کیا کہ وہ اپنے گاؤں کو چھوڑ کر سفر پر نکلے گا۔ اس نے اپنی ضروریات کا سامان باندھا اور ایک چھوٹے سے بیگ میں ڈال لیا۔ گاؤں والوں نے اسے نصیحت کی کہ سفر بہت مشکل ہوتا ہے، لیکن علی کا حوصلہ بلند تھا، اس نے ان کی باتوں کو نظر انداز کیا اور سفر پر نکل پڑا۔

پہلا شہر جہاں علی پہنچا وہ ایک بہت بڑی مارکیٹ کا شہر تھا، جہاں مختلف قسم کی ثقافتیں، لوگ اور زبانیں تھیں۔ یہاں علی نے بہت کچھ سیکھا، اور کئی نئے دوست بنائے۔ اس شہر کی رونق اور لوگوں کی محبت نے اس کی زندگی میں ایک نیا جذبہ بھرا۔

پھر علی نے ایک پہاڑی علاقے کا رخ کیا، جہاں کا موسم بہت سرد تھا۔ یہاں اسے کچھ مشکلات کا سامنا کرنا پڑا، مگر وہ ہمت نہیں ہارا۔ پہاڑوں کے درمیان اسے سکون اور سکوت کا احساس ہوا، جو وہ کبھی اپنے گاؤں میں نہیں محسوس کرتا تھا۔ اس علاقے میں علی نے بہت کچھ سیکھا: قدرت کی خوبصورتی، صبر اور محنت۔

سفر کے دوران علی نے کئی ممالک کی سرحدیں عبور کیں، مختلف زبانوں کا تجربہ کیا اور نئے مذاہب کے بارے میں جانا۔ ہر جگہ علی نے نئی کہانیاں سنیں اور اپنی زندگی کو مختلف زاویوں سے دیکھا۔ اس نے سیکھا کہ دنیا کی سب سے بڑی دولت تجربہ ہے، اور اس سفر نے اس کی شخصیت کو نیا رنگ دیا۔

آخرکار، بہت مہینوں کے بعد، علی واپس اپنے گاؤں آیا۔ اس کے ساتھ نہ صرف کئی خوبصورت یادیں تھیں بلکہ اس کی زندگی کے بارے میں ایک نیا نقطہ نظر بھی تھا۔ گاؤں والے اس سے پوچھتے کہ اس نے سفر سے کیا سیکھا؟ تو علی ہمیشہ یہی جواب دیتا: ”دنیا بہت بڑی ہے اور ہم اس میں ایک چھوٹے سا حصہ ہیں، لیکن ہر سفر ہمارے دل کو مزید کھولتا ہے اور ہمیں اپنے آپ کو بہتر سمجھنے میں مدد دیتا ہے۔“

علی کا سفر نہ صرف ایک جغرافیائی سفر تھا بلکہ ایک روحانی اور ذاتی سفر بھی تھا جس نے اس کی زندگی بدل کر رکھ دی۔

پودوں پر کی جانے والی نئی دریافت



حاجرہ بشیر | او ٹو ۔ بی

حال ہی میں سائنسدانوں نے پودوں کے بارے میں ایک نئی دلچسپ دریافت کی ہے جس نے پودوں کے متعلق ہماری تفہیم کو مزید گہرا کر دیا ہے۔ اس دریافت میں یہ پتہ چلا ہے کہ پودے صرف خوراک حاصل کرنے کے لیے نہیں بلکہ ایک دوسرے کے ساتھ پیچیدہ طریقوں سے بات چیت بھی کرتے ہیں۔ اس بات چیت میں وہ کیمیائی سگنلز کا استعمال کرتے ہیں، جو ماحول کی تبدیلیوں سے متعلق معلومات پہنچاتے ہیں۔ مثال کے طور پر، اگر ایک پودا کسی آفت کا شکار ہو، تو وہ اپنے ارد گرد کے پودوں کو بتانے کے لیے کیمیائی سگنلز بھیجتا ہے تاکہ وہ بھی تیار ہو سکیں۔

یہ دریافت پودوں کی ذہانت اور ان کی فطرت کے بارے میں ہمارے نظریات کو چیلنج کرتی ہے۔ اس سے یہ واضح ہوتا ہے کہ پودے صرف غیر متحرک اور سادہ مخلوق نہیں ہیں بلکہ وہ ایک پیچیدہ نظام کا حصہ ہیں جو ماحول کے ساتھ ہم آہنگی سے کام کرتا ہے۔ یہ نئی تحقیق ہماری دنیا کے قدرتی نظام کو بہتر طور پر سمجھنے میں مدد فراہم کرے گی اور پودوں کی اہمیت کو مزید اجاگر کرے گی۔

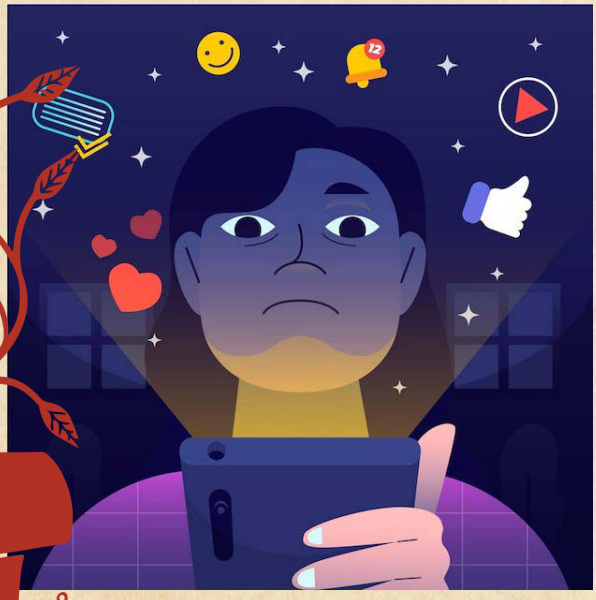

ٹیکنالوجی کے فوائد

جنت وقاص | او ٹو ۔ بی

ٹیکنالوجی نے ہمارے روزمرہ کے کاموں کو آسان اور تیز بنا دیا ہے، جس سے زندگی کے مختلف شعبوں میں انقلاب آیا ہے۔ ایک اہم فائدہ مواصلات میں بہتری ہے، جس سے لوگ دنیا کے کسی بھی کونے میں رہ کر تیز اور مؤثر طریقے سے رابطہ کر سکتے ہیں۔ سوشل میڈیا، ای میل اور ویڈیو کالز

نے فاصلے کو مٹا دیا ہے اور لوگوں کے درمیان روابط مضبوط کیے ہیں۔

تعلیم کے میدان میں بھی ٹیکنالوجی بڑی تبدیلیاں لائی ہے۔ آن لائن کورسز، ڈیجیٹل کلاس رومز اور تعلیمی ایپس نے تعلیم کو ہر کسی کے لیے قابل رسائی بنا دیا ہے، چاہے وہ دور دراز علاقوں میں ہوں۔ اس سے تعلیم کا معیار اور رسائی بہتر ہوئی ہے۔

پیداواریت میں اضافہ بھی ٹیکنالوجی کا ایک اور بڑا فائدہ ہے۔ خودکار نظام اور مختلف سافٹ ویئرز نے کاموں کو تیز اور آسان بنا دیا ہے، جس سے افراد اور اداروں کی کارکردگی میں اضافہ ہوا ہے۔

صحت کے شعبے میں ٹیکنالوجی نے نئی تشخیصی تکنیکیں اور علاج کے طریقے متعارف کرائے ہیں، جس سے مریضوں کی دیکھ بھال اور علاج میں بہتری آئی ہے۔ ٹیکنالوجی کی بدولت دنیا بھر میں ترقی کی رفتار بڑھ گئی ہے اور ہماری زندگیوں میں اس کے فوائد ہر طرف نمایاں ہیں۔

”پرانے شہر کی گلیاں“

مہوش مقبول | او ٹو ۔ بی

پرانے شہر کی گلیاں ہمیشہ ایک الگ ہی رنگ رکھتی ہیں، جو آج کے جدید دور میں کہیں گم ہو چکی ہیں۔ ایک دن، میں نے اپنی چھٹیاں اپنے دادا کے گاؤں میں گزارنے کا فیصلہ کیا۔ گاؤں کی پرانی گلیوں میں چلتے ہوئے مجھے ایسا محسوس ہوا جیسے وقت خود تھم گیا ہو۔ گلیوں کے دونوں طرف قدیم مکانات تھے جن کی دیواروں پر سیاہ دھبے اور دروازوں پر نیلے رنگ کے پھولوں کی پینٹ چمک رہی تھی۔ ان گلیوں کی مٹی سے اُٹھتی ہوئی خوشبو اور ہر گوشے میں بکھری ہوئی کہانیاں جیسے مجھے اپنی دادی کی یاد دلاتی تھیں۔ لوگ اپنے روزمرہ کے کاموں میں مگن تھے، لیکن ان کی آنکھوں میں ایک چمک تھی جو زندگی کے سادہ لیکن حسین لمحوں کو ظاہر کرتی تھی۔



گاؤں کے پرانے درختوں کے نیچے بیٹھ کر بزرگ آپس میں باتیں کر رہے تھے۔ ان کی آواز میں ایک ایسا سکون تھا جو مجھے آج کے دور میں کہیں نہیں ملتا۔ گلیوں میں چلتے ہوئے بچوں کی ہنسی سنائی دیتی تھی، اور ان کی آنکھوں میں ایک خواب کی جھلک تھی جو انہیں دنیا کے پیچیدہ مسائل سے آزاد کر دیتی تھی۔ میں نے محسوس کیا کہ ان گلیوں میں زندگی بہت سادہ تھی، لیکن ہر لمحہ اپنے اندر ایک خاص قسم کی خوشی اور سکون لے کر آتا تھا۔

چائے کے چھوٹے سے کھوکھے پر جا کر بیٹھا، جہاں پرانا چائے کا کپ رکھا تھا، میں نے سوچا کہ ہم نے شاید جدید دنیا میں اپنے ماضی کی خوبصورتی کو بھلا دیا ہے۔ ان گلیوں میں ہر قدم میں ماضی کی کچھ نہ کچھ کہانی چھپی ہوئی تھی۔ جب میں وہاں چل رہا تھا تو جیسے گلیوں کی مٹی مجھے اپنے ماضی سے جوڑ رہی تھی اور میں ان قدیم یادوں میں کھو گیا تھا۔ ان گلیوں کی سرسراہٹ، چمکتے ہوئے درخت اور گزرے ہوئے وقت کی گونج، سب کچھ ایک سنہری یاد بن چکا تھا جو ہمیشہ دل میں زندہ رہے گا۔

مصنوعی ذہانت کی ترقی میں اخلاقی پہلو

گلوشہ کلیم | او ٹو اے

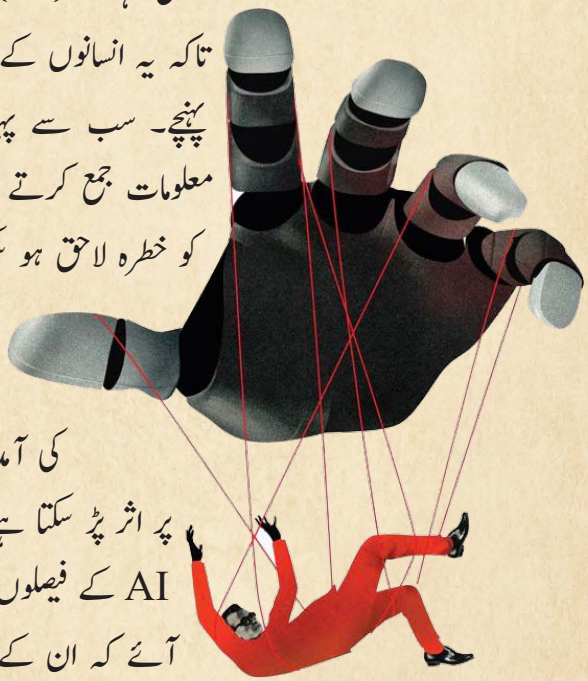

مصنوعی ذہانت (AI) کی ترقی میں اخلاقی پہلوؤں کا خیال رکھنا نہایت ضروری ہے تاکہ یہ انسانوں کے فائدے کے لیے استعمال ہو اور اس سے کسی قسم کا نقصان نہ پہنچے۔ سب سے پہلا مسئلہ پرائیویسی کا ہے، کیونکہ AI سسٹمز بہت ساری ذاتی معلومات جمع کرتے ہیں۔ اس معلومات کا غلط استعمال ہونے سے افراد کی پرائیویسی کو خطرہ لاحق ہو سکتا ہے۔ دوسرا مسئلہ تعصب (bias) کا ہے؛ اگر AI سسٹمز کو متعصب ڈیٹا سے تربیت دی جائے تو یہ انصافی فیصلے نہیں کر پائیں گے۔ اس کے علاوہ، AI کے ذریعے خودکار نظاموں کی آمد سے روزگار کے مواقع متاثر ہو سکتے ہیں، جس سے معیشت پر اثر پڑ سکتا ہے۔

AI کے فیصلوں میں شفافیت کی ضرورت بھی ہے تاکہ صارفین کو یہ سمجھ میں آئے کہ ان کے ساتھ کیا ہو رہا ہے اور فیصلے کیسے کیے جا رہے ہیں۔ آخرکار، AI کے اخلاقی استعمال کو یقینی بنانے کے لیے عالمی سطح پر قانون سازی کی ضرورت ہے تاکہ اس کی ترقی انسانیت کے فائدے کے لیے ہو، نہ کہ اس کا غلط استعمال ہو۔

چراغ کی روشنی

گلوشہ کلیم | او ٹو اے

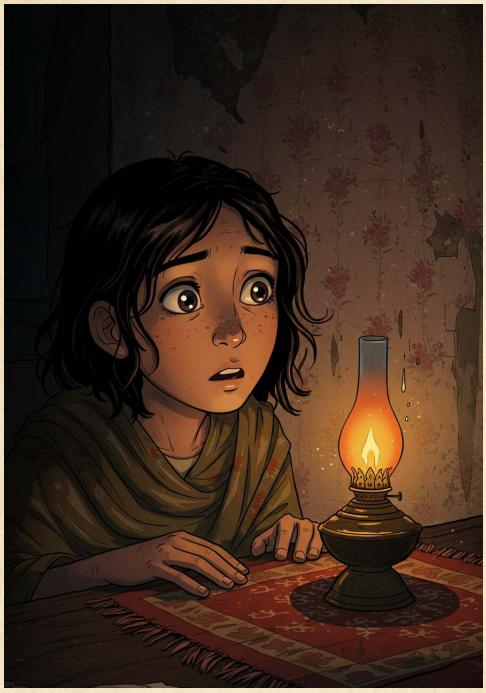

ایک چھوٹے سے گاؤں میں ایک لڑکی رہتی تھی جس کا نام سمیرا تھا۔ سمیرا بہت غریب تھی، لیکن اس کی آنکھوں میں ایک خاص چمک تھی۔ وہ ہر دن اپنے والدین کی مدد کرتی اور کھیتوں میں کام کرتی۔ ایک دن گاؤں میں ایک تاجر آیا جس کے پاس ایک جادوئی چراغ تھا۔ اس چراغ کی روشنی اتنی تیز تھی کہ رات کا اندھیرا بھی ختم ہو جاتا۔ تاجر نے کہا، ''جو اس چراغ کی روشنی میں اپنی خواہش مانگے گا، وہ پوری ہو جائے گی۔''

سمیرا نے چراغ کے بارے میں سنا اور سوچا کہ وہ اس چراغ سے اپنا غم دور کرے گی۔ وہ تاجر کے پاس گئی اور چراغ کی روشنی میں اپنی خواہش کا اظہار کیا: ''میرے والدین کی صحت ٹھیک ہو جائے، اور ہمارا گاؤں خوشحال ہو۔''

تاجر ہنسا اور کہا، ''تمہیں کیا چاہیے، دولت یا شہرت؟'' سمیرا نے مسکرا کر جواب دیا، ''میں صرف اپنے پیاروں کی خوشی چاہتی ہوں۔''

تاجر نے چراغ کی روشنی میں اس کی خواہش پوری کی۔ کچھ دنوں بعد، سمیرا کے والدین صحت مند ہو گئے اور گاؤں میں خوشحالی آ گئی۔ کہانی کا پیغام تھا کہ حقیقی خوشی دولت یا شہرت میں نہیں، بلکہ دوسروں کی بھلائی میں ہے۔ سمیرا نے اپنی خواہش میں خود غرضی نہیں بلکہ دوسروں کی بھلائی کو ترجیح دی، اور یہی اس کی سب سے بڑی کامیابی تھی۔

سرکس کی اہمیت

ابو بکر ضیا | او ٹو اے

سرکس دنیا بھر میں تفریح کا ایک قدیم اور مقبول ذریعہ ہے جو بچوں اور بڑوں دونوں کے لیے خوشی اور حیرت کا باعث بنتا ہے۔ یہ ایک ایسا مظاہرہ ہے جس میں کرتب باز، جوکر، جادوگر، اور مختلف جانور اپنے حیرت انگیز کرتب دکھاتے ہیں۔

سرکس کی سب سے بڑی اہمیت یہ ہے کہ یہ لوگوں کو روزمرہ کی پریشانیوں سے نکال کر ایک خوشگوار دنیا

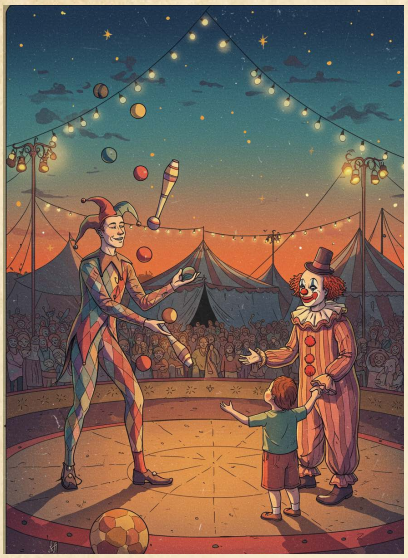

میں لے جاتا ہے۔ زندگی کی تیز رفتاری اور مصروفیت میں سرکس ایک خوشگوار وقفہ فراہم کرتا ہے جہاں قہقہے، حیرت اور جوش و خروش کی فضا قائم ہوتی ہے۔

اس کے علاوہ، سرکس بچوں کی تخلیقی صلاحیتوں کو بڑھانے میں مدد دیتا ہے۔ جب بچے مختلف کرتب دیکھتے ہیں تو ان میں نیا کچھ سیکھنے اور اپنے خوابوں کو حقیقت میں بدلنے کا جذبہ پیدا ہوتا ہے۔

سرکس نہ صرف تفریح کا ذریعہ ہے بلکہ یہ ایک قدیم ثقافتی ورثہ بھی ہے۔ دنیا کے مختلف حصوں میں سرکس کا فن مختلف انداز میں پیش کیا جاتا ہے، جو ثقافتی تنوع کو اجاگر کرتا ہے۔ اگرچہ آج جدید تفریحی ذرائع نے سرکس کی مقبولیت کو کچھ کم کیا ہے، لیکن اس کی منفرد اور جادوئی دنیا آج بھی لوگوں کے دلوں کو موہ لینے کی صلاحیت رکھتی ہے۔

دوستی کا خزانہ

ثیاب فیصل | او ٹو اے

ایک چھوٹے سے گاؤں میں ایک لڑکا رہتا تھا جس کا نام عمران تھا۔ عمران ایک سادہ دل اور محنتی بچہ تھا، جو ہمیشہ کچھ نیا سیکھنے کی کوشش کرتا رہتا تھا۔ وہ اپنے گاؤں کے قریب ایک پہاڑی علاقے میں اکثر سیر کے لیے جاتا تھا۔ ایک دن، جب وہ پہاڑوں کی سیر پر نکلا، اس نے ایک پراسرار درخت دیکھا جس کی جڑوں میں کچھ چمکتا ہوا دکھائی دیا۔عمران قریب گیا اور اس نے دیکھا کہ وہ ایک قدیم کتاب تھی، جس کے صفحات پر مختلف نقشے اور پرانے راز لکھے ہوئے تھے۔ کتاب میں ایک خزانے کا سراغ تھا جو گاؤں کے قریب ایک غار میں چھپا ہوا تھا۔ عمران نے فیصلہ کیا کہ وہ اس خزانے کی تلاش کرے گا۔



دوسرے دن، عمران نے اپنے دوست علی کو ساتھ لیا اور غار کی طرف روانہ ہو گیا۔ سفر میں کئی مشکلات آئیں، لیکن عمران اور علی نے ہمت نہ ہاری۔ آخرکار، وہ غار تک پہنچے اور خزانہ دریافت کیا۔ لیکن سب سے بڑا خزانہ جو انہیں ملا، وہ اس سفر سے سیکھا ہوا حوصلہ اور دوستی کا عزم تھا۔

آلودگی

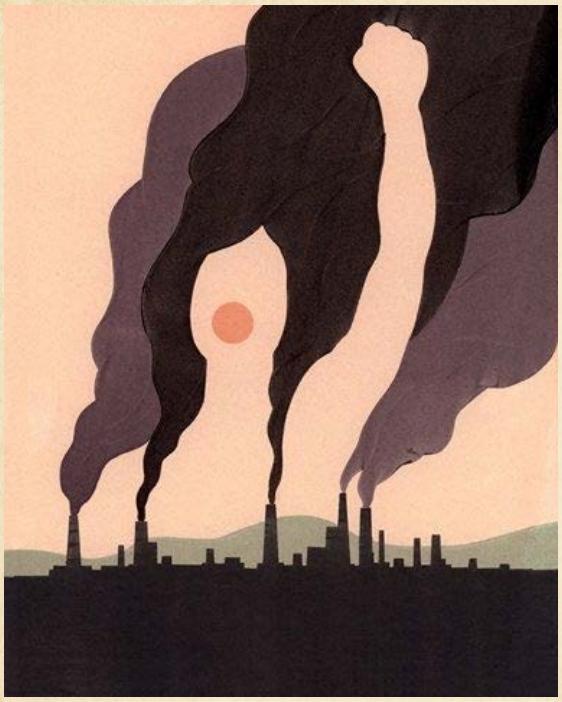

سید شاہزیب ضیا | او ٹو اے

آلودگی ایک سنگین عالمی مسئلہ ہے جو قدرتی ماحول اور انسانوں کی صحت پر منفی اثرات مرتب کرتا ہے۔ اس کی مختلف اقسام ہیں جیسے ہوا، پانی، مٹی، شور اور روشنی کی آلودگی۔ ہوا کی آلودگی خاص طور پر فوسل ایندھن کے جلانے، صنعتی سرگرمیوں اور جنگلات کی کٹائی سے پیدا ہوتی ہے، جو سانس کی بیماریوں اور کینسر جیسے مسائل کا سبب بنتی ہے۔ پانی کی آلودگی پانی کی کمی اور پانی سے پیدا ہونے والی بیماریوں کا سبب بنتی ہے، جیسے کہ ہیضہ اور دست۔ مٹی کی آلودگی فصلوں کو متاثر کرتی ہے اور انسانی صحت کے لیے خطرناک ہے۔

آلودگی کے نتیجے میں ماحولیاتی نظام خراب ہوتے ہیں، سمندری حیات متاثر ہوتی ہے، اور قدرتی وسائل کا زوال آتا ہے۔ آلودگی کے باعث موسمیاتی تبدیلیاں بھی آتی ہیں جو سیلاب، خشک سالی اور طوفانوں کا باعث بنتی ہیں۔

آلودگی کو کم کرنے کے لیے قابل تجدید توانائی کے ذرائع جیسے سورج، ہوا اور پانی کا استعمال بڑھانا ضروری ہے۔ اس کے علاوہ فضلہ کی بہتر انتظامیہ، ری سائیکلنگ اور عوامی آگاہی سے بھی آلودگی پر قابو پایا جا سکتا ہے۔ حکومتوں کو سخت قوانین بنانا ہوں گے اور عالمی سطح پر تعاون بڑھانا ہوگا تاکہ اس مسئلے کو حل کیا جا سکے۔

ماحولیاتی تبدیلی اور ہماری ذمہ داریاں



محمد ارحم علی | او ٹو اے

ماحولیاتی تبدیلی آج کی دنیا کا ایک سنگین مسئلہ بن چکی ہے۔ انسانی سرگرمیوں، جیسے جنگلات کی کٹائی، صنعتی آلودگی اور گاڑیوں کے دھویں کے باعث زمینی درجہ حرارت میں اضافہ ہو رہا ہے۔ نتیجتاً، گلیشیئرز پگھل رہے ہیں، سمندری سطح بلند ہو رہی ہے اور شدید موسمی حالات جیسے طوفان، سیلاب اور خشک سالی عام ہوتے جا رہے ہیں۔

ماحولیاتی تبدیلی کو روکنے کے لیے ہماری کئی ذمہ داریاں ہیں۔ سب سے پہلے، ہمیں درختوں کی کٹائی کو روکنا اور زیادہ سے زیادہ درخت لگانے کی کوشش کرنی چاہیے، کیونکہ درخت کاربن ڈائی آکسائیڈ جذب کرکے ماحولیاتی توازن برقرار رکھتے ہیں۔ دوسرا، ہمیں پلاسٹک اور دیگر نقصان دہ اشیاء کا کم سے کم استعمال کرنا چاہیے تاکہ زمین اور سمندروں کی آلودگی کم ہو۔ اس کے علاوہ، ہمیں توانائی کی بچت پر توجہ دینی چاہیے، جیسے غیر ضروری لائٹس اور برقی آلات بند کرنا، اور شمسی توانائی جیسے متبادل ذرائع کو اپنانا چاہیے۔

یہ ہماری اجتماعی ذمہ داری ہے کہ ہم اپنے طرزِ زندگی میں ایسی مثبت تبدیلیاں لائیں جو زمین کو محفوظ بنا سکیں۔ اگر ہم ابھی اقدامات نہیں کریں گے تو آنے والی نسلوں کو شدید مشکلات کا سامنا کرنا پڑے گا۔

کرسٹیانو رونالڈو

عبدالعلیم | او ٹو اے



کرسٹیانو رونالڈو ایک پرتگالی فٹ بال کھلاڑی ہیں جو دنیا کے سب سے بڑے اور مشہور کھلاڑیوں میں شمار ہوتے ہیں۔ انہوں نے اپنی محنت اور لگن سے فٹ بال کی دنیا میں اپنی منفرد شناخت بنائی۔ رونالڈو کا جنم 5 فروری 1985 کو پرتگال کے شہر مادیرہ میں ہوا۔ بچپن سے ہی ان کا فٹ بال کے کھیل سے گہرا تعلق تھا، اور انہوں نے اپنے کیریئر کا آغاز پرتگال کے مقامی کلب سے کیا۔

رونالڈو نے اپنے فٹ بال کیریئر کا آغاز سپین کے معروف کلب ''ریال میڈرڈ'' سے کیا اور اس کے بعد ''یوونٹس'' اور ''مانچسٹر یونائیٹڈ'' جیسے بڑے کلبز کا حصہ بنے۔ ان کی فٹ بال کی مہارت، گول کرنے کی صلاحیت، اور کھیل کے لیے جذبہ دنیا بھر میں مشہور ہیں۔ انہوں نے پانچ بار ''بالن ڈی اور'' (Ballon d'Or) ایوارڈ جیتا ہے، جو دنیا کا سب سے بڑا انفرادی فٹ بال ایوارڈ ہے۔

رونالڈو نہ صرف ایک عظیم کھلاڑی ہیں بلکہ انہوں نے فٹ بال کے ذریعے دنیا بھر میں محبت اور کامیابی کے پیغامات بھی دیے ہیں۔ ان کی فٹ بال کی کامیابیاں اور ان کی شخصیت دنیا کے ہر کونے میں پسند کی جاتی ہے۔

موبائل فون کے استعمال سے تعلیمی اور جسمانی اثرات



مصطفیٰ محسن | او ٹو اے

موبائل فون کا زیادہ استعمال طلباء کی تعلیمی کارکردگی پر نقصان دہ اثرات سے منسلک ہے۔ سوشل میڈیا پلیٹ فارمز پر ضرورت سے زیادہ وقت گزارنا، گیم کھیلنا، یا اپنے فون پر غیر تعلیمی سرگرمیوں میں مشغول ہونا مطالعہ کے وقت میں کمی اور تعلیمی مواد کے ساتھ مصروفیت کی کمی کا باعث بن سکتا ہے۔ یہ بالآخر کم درجات، حوصلہ افزائی میں کمی، اور سیکھنے کے سمجھوتہ کرنے والے نتائج کا نتیجہ ہو سکتا ہے۔

موبائل فون کا زیادہ استعمال طلباء میں جسمانی صحت کے مختلف مسائل کا باعث بن سکتا ہے۔ فون کا استعمال کرتے ہوئے طویل عرصے تک بیٹھنے اور خراب کرسی کی وجہ سے گردن اور کمر میں درد، ٹیکسٹ نیک سنڈروم، اور بار بار تناؤ کی شکایات جیسے عضلاتی مسائل پیدا ہو سکتے ہیں۔ مزید برآں، ضرورت سے زیادہ اسکرین کا وقت آنکھوں پر دباؤ ڈال سکتا ہے، جس سے آنکھوں میں ڈیجیٹل دباؤ، خشک آنکھیں اور بینائی کے مسائل پیدا ہو سکتے ہیں۔

دنیا کی تیز ترین گاڑیاں

محمد ابراہیم شہباز | او ٹو اے

دنیا کی تیز ترین گاڑیاں ہمیشہ ہی لوگوں کی توجہ کا مرکز رہی ہیں، اور جب یہ گاڑیاں ایک عالمی ریس میں حصہ لیتی ہیں، تو ایک نیا تیز رفتاری کا میدان سجتا ہے۔ ایک دن، دنیا کی سب سے تیز گاڑیاں ''بوگاتی چیرون سپورٹ''، ''کونیگسیگ جمارا''، اور ''مک لارن سابات'' ایک عالمی ریس میں شامل ہوئیں۔ ریس کا آغاز ہوا اور ان گاڑیوں کے طاقتور انجن اور جدید ٹیکنالوجی نے سڑک کو ایک تیز دھار بنا دیا۔ بوگاتی چیرون اپنی بے مثال رفتار کے ساتھ سب سے آگے جا رہی تھی، لیکن کونیگسیگ جمارا نے اپنی حیرت انگیز ایروڈائنامکس کے ساتھ ایک پیچیدہ موڑ کو شاندار طریقے سے عبور کیا اور آگے نکل آئی۔ مک لارن سابات، جس کا

انجن بہترین کنٹرول اور استحکام فراہم کرتا تھا، ایک لمحے میں دونوں گاڑیوں کو پیچھے چھوڑ گیا۔ اس کی تیز رفتاری اور حیرت انگیز کنٹرول نے اسے چمکدار فاتح بنا دیا۔

آخرکار، مک لارن سابات نے ریس جیت لی، لیکن بوگاتی اور کونیگسیگ کی کارکردگی بھی بے مثال تھی۔ یہ دن ثابت کرتا ہے کہ تیز ترین گاڑیاں صرف طاقت نہیں بلکہ جدید ٹیکنالوجی اور ذہانت کا مظہر ہوتی ہیں۔

یادیں

مصطفیٰ حسیب | او ٹو اے



یادیں انسان کی زندگی کا ایک اہم حصہ ہوتی ہیں جو اس کی خوشیوں، غموں، کامیابیوں اور ناکامیوں کو یاد دلاتی ہیں۔ یہ یادیں انسان کو ماضی کی حقیقتوں سے جوڑے رکھتی ہیں اور ایک انسان کے جذباتی سفر کا پتہ دیتی ہیں۔ جب بھی انسان کو کسی مشکل کا سامنا ہوتا ہے، وہ اپنی پچھلی یادوں کو یاد کرتا ہے اور ان میں چھپی ہوئی طاقت کو محسوس کرتا ہے۔ یادیں نہ صرف انسان کی ذہنی سکون کا ذریعہ بنتی ہیں بلکہ یہ اس کی نشوونما میں بھی اہم کردار ادا کرتی ہیں۔

یادیں انسان کی شخصیت کو بھی تشکیل دیتی ہیں۔ ایک شخص جو اچھے وقتوں کی یادوں میں کھو جاتا ہے، وہ ماضی کی خوشیوں سے لطف اندوز ہوتا رہتا ہے۔ جبکہ ایک شخص جو ماضی کے غموں میں ڈوبتا ہے، وہ ان یادوں سے سیکھ کر اپنی زندگی میں بہتری لانے کی کوشش کرتا ہے۔

یادیں کبھی ختم نہیں ہوتیں، بلکہ وقت کے ساتھ مزید گہری ہوتی جاتی ہیں۔ یہ ایک قدرتی عمل ہے جو زندگی کے ہر پہلو کو سمجھنے میں ہماری مدد کرتا ہے اور ہمیں ہر حالت میں سکون دینے کا ذریعہ بنتا ہے۔

”پاکستان کی شان“

محمد احمد محمود | نہم



پاکستان کی سرزمین، روشنی کا نشان
خوابوں کی حقیقت، عظمت کا جہان
دریا، پہاڑ، صحراؤں کی شان
یہ وطن ہے ہمارا، دلوں کا ایمان
قندیلوں کی طرح چمکتا ہے ہمارا آسمان
محنت، لگن سے بنائیں گے ہم ہر نیا جہاں
ہر رگ رگ میں ہے عزم کی داستان
پاکستان! تیری تقدیر ہے اب بلند و بالا شان۔
تھے خواب جو کبھی، وہ اب حقیقت بن گئے
ہزاروں مشکلات، ہم نے سب کو ہرا دیا
یہ دھرتی ہے بہادری کی، جانوں کی قربانی
شہیدوں کے خون سے رنگی ہے یہ خاکی کہانی۔
دلوں میں ہیں امیدیں، نظریوں میں ہے جنوں
پاکستان کی جیت ہے، سب کا ہے یقین۔
رنگ و نسل کا فرق مٹا کر ہم نے دکھا دیا
محبت ہی ہے جو ہم سب کو جوڑتا ہے، یہ ہے ہمارا ایمان۔
خدا کی یہ عنایت ہے، ہمارا یہ پیارا دیس۔
پاکستان! تیری زمین پر ہے خوشی کا جشن ہمیشہ کے لیے۔
تجھ سے ہے محبت، تجھ پر ہے ہر دل کا یقین۔
پاکستان! تیری عظمت رہتی ہے ہمیشہ، تیری ہے یہ زمین۔

میری پسندیدہ شخصیت

عبدالمومن | نہم

لوگ تعلیم یافتہ ہو چکے ہیں، لیکن ابھی تک انسان نہیں بنے ہیں۔ اس شخص نے کہا، جو پوری دنیا میں سب سے اہم انسان دوست تھا۔ جس شخص سے میں سب سے زیادہ متاثر ہوں، وہ عبدالستار ایدھی ہے۔



عبدالستار ایدھی کی شادی 1956 میں بلقیس ایدھی سے ہوئی۔ ان کے چار بچے تھے، دو بیٹے اور دو بیٹیاں۔ وہ بہت مہربان، گرم دل اور فراخ دل تھے۔

عبدل ستار ایدھی اپنی زندگی دوسروں کی مدد کرنے میں گزارنے کے لیے جانے جاتے تھے۔ عبدالستار ایدھی نہ صرف ایک شخص تھے بلکہ وہ ایک غیر معمولی انسان بھی تھے۔ وہ دنیا میں انسانیت کی سب سے بڑی خدمت کے لیے جانے جاتے تھے۔ وہ کراچی میں رہتے تھے۔ بلقیس ایدھی نے عبدل ستار کو انسانیت کے لیے کام کرنے میں مدد دی۔ اس کی موت تک، ایدھی کو تقریبا 20,000 گود لیے ہوئے بچوں کے والدین یا سرپرست کے طور پر درج کیا گیا تھا۔ ایدھی نے غریبوں، ضرورت مندوں، یتیم بچوں یا بے گھر لوگوں کے لیے پناہ گاہ بنائی تھی۔ اس کی پناہ گاہ کا نام ایدھی سینٹر رکھا گیا۔ عبدالستار ایدھی نے ہوم سروس بھی فراہم کی۔ انہیں والد ٹریسا کے نام سے جانا جاتا تھا۔

عبدل ستار ایدھی نے ایئر ایمبولینس کی سہولت فراہم کی تاکہ جہاں کاریں نہیں جا سکتیں، وہاں ایئر ایمبولینس سروس کے ذریعے جا سکیں اور لوگوں کو بچایا جا سکے۔ عبدالستار ایدھی کا انتقال جولائی 2016 میں ہوا۔ وہ وینٹی لیٹر پر رکھنے کے بعد، گردے کی خرابی کی وجہ سے 88 سال کی عمر میں انتقال کر گئے۔ ان کی آخری خواہشات میں سے ایک یہ تھی کہ ان کے اعضا ضرورت مند لوگوں یا بچوں کے استعمال کے لیے عطیہ کیے جائیں۔ ایدھی نے 1800 ایمبولینسوں، 28 بچاؤ کشتیوں اور 2 ہوائی جہازوں کے ساتھ دنیا کی سب سے بڑی ہنگامی طبّی امداد کی خدمت کی بنیاد رکھی۔

سچائی کی طاقت

ابراہیم دانش علی | نہم

ایک دفعہ کا ذکر ہے کہ ایک گاؤں میں ایک غریب لڑکا، علی، رہتا تھا۔ علی بہت محنتی اور ایماندار تھا، لیکن غربت کی وجہ سے اسے کئی مشکلات کا سامنا تھا۔ وہ روزانہ گاؤں کے بازار میں چھوٹے موٹے کام کر کے اپنا گزارہ کرتا تھا۔ ایک دن، علی کو راستے میں ایک چھوٹا سا بٹوہ ملا۔ اس بٹوے میں سونے کے سکے تھے۔ علی کو معلوم تھا کہ یہ بٹوہ کسی کا قیمتی سامان ہوگا۔ وہ بٹوہ لے کر گاؤں کے چوک پر کھڑا ہو گیا اور بلند آواز سے اعلان کیا:



”کیا کسی نے اپنا بٹوہ گم کیا ہے؟ اگر ہاں، تو آ کر اپنی نشانی بتائیں۔“ کچھ دیر بعد، ایک بوڑھا شخص علی کے پاس آیا اور کہا، ”بیٹا، یہ بٹوہ میرا ہے۔“ علی نے پوچھا، ”آپ کے بٹوے میں کیا ہے؟“ بوڑھے شخص نے بتایا کہ اس میں سونے کے سکے ہیں اور ایک پرانی تصویر بھی ہے۔ علی نے بٹوہ کھولا اور دیکھا کہ وہ واقعی اسی شخص کا تھا۔ اس نے بٹوہ واپس کر دیا۔ بوڑھے شخص نے علی کی ایمانداری سے متاثر ہو کر اسے انعام دینا چاہا، لیکن علی نے انکار کر دیا اور کہا، ”یہ میرا فرض تھا۔“ بوڑھے شخص نے گاؤں کے سب لوگوں کو علی کی سچائی کے بارے میں بتایا۔ گاؤں کے لوگ علی کی بہت عزت کرنے لگے اور اسے اپنے کاموں میں مدد دینے لگے۔

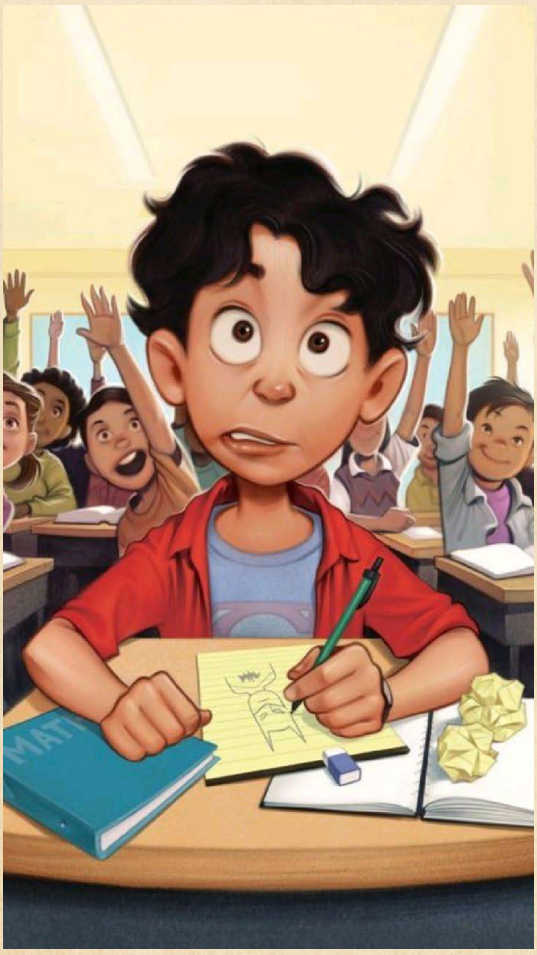

نظم

محمد مہد بن خرم | نہم

حوصلہ ہو تو ہر راہ آسان ہو جاتی ہے۔
دعاوں سے تقدیر بھی بدل جاتی ہے۔
مشکلیں جو سامنے آئیں، نہ ڈرو ان سے۔
ہمت کے سہارے، ہر پہاڑ سر کیا جاتا ہے۔
محنت کی روشنی، کبھی مدھم نہ ہونے پائے۔
خوابوں کو حقیقت میں بدلنے کی امید جاگتی ہے۔
رکاوٹیں تمہیں روک نہیں سکتیں، تم آگے بڑھو۔
ہر قدم تمہیں کامیابی کی طرف لے جاتا ہے۔
یاد رکھو، رات کتنی بھی سیاہ ہو،
صبح کا سورج، روشنی کا پیغام لاتا ہے۔

ہر طالب علم کا غیر نصابی سرگرمیوں میں حصہ لینا ضروری ہے۔

منال علی | نہم



میں اس رائے سے کافی حد تک متفق ہوں، لیکن مجھے اس میں تھوڑے اعتراضات بھی ہیں۔ میرا ماننا ہے کہ سکول والوں کو بچوں پر ایک دفعہ لازم کرنا چاہیے تاکہ سب بچوں کو اندازہ ہو کہ اس سرگرمی میں کیا ہوتا ہے۔ ہر بچے کی اپنی خصوصیات ہوتی ہیں؛ کوئی پڑھائی میں اچھا ہے، کوئی کھیل کود میں، کوئی کھانا بنانے میں، اور کوئی آرٹس میں۔ بچوں کو مجبور نہیں کرنا چاہیے، اگر کسی کا خود دل کرے تو وہ ضرور اس مقابلے میں شرکت کرے کیونکہ جب بچوں کو مجبور کیا جاتا ہے تو اس کے بعد ان کی دل آزاری ہوتی ہے۔ اس کا حل یہ ہے کہ بچوں کو سمجھایا جائے کہ ہر کھیل کے بارے میں کیا ہے، اور جو بچے اس میں شامل ہونا چاہتے ہیں وہ ضرور کھیلیں، لیکن جو بچے ان سرگرمیوں کا حصہ نہیں بننا چاہتے، انہیں مجبور نہ کیا جائے۔

اس وجہ سے ضروری نہیں ہے کہ سب بچے ہر سرگرمی میں حصہ لیں۔ اگر سکول والے بچوں پر کھیلوں میں حصہ لینا لازم کر دیں گے اور وہ بچے اس چیز میں ہار جائیں گے تو وہ آئندہ اس قسم کی سرگرمی سے گھبرانے لگیں گے۔ ایک اور مسئلہ یہ بھی ہے کہ جب بچے ان سرگرمیوں میں حصہ لیتے ہیں، تو ان کی پڑھائی کا حرج ہوتا ہے۔ سکول والوں کو چاہیے کہ جو بچوں کا حرج ہوتا ہے، وہ اپنی ذمہ داری سمجھیں اور اسے پورا کریں۔ کیونکہ بہت سے بچے ایسے ہوتے ہیں جو اپنے کام کی فکر میں ان سرگرمیوں کا حصہ نہیں بنتے، حالانکہ ان میں اس کا بہت شوق ہوتا ہے۔ اس لیے، اس سلسلے میں سکول والوں کو بہت سوچ سمجھ کر حل نکالنا چاہیے تاکہ بچوں کی زندگی میں پڑھائی اور کھیل کا توازن برقرار رہے۔

تعلیم کی اہمیت

رانیہ قمر | نہم

تعلیم انسان کی ترقی اور فلاح کے لیے نہایت اہم ہے۔ یہ صرف کتابوں کے مطالعہ تک محدود نہیں ہے بلکہ انسان کے خیالات، کردار، اور معاشرتی رویوں کو بہتر بنانے کا ذریعہ بھی ہے۔ تعلیم انسان کو نہ صرف



ایک اچھا فرد بناتی ہے، بلکہ اس کے ذریعے وہ اپنے حقوق اور فرائض کو بھی بہتر سمجھتا ہے۔

تعلیم کا مقصد صرف نوکری حاصل کرنا یا معاشی فائدہ حاصل کرنا نہیں ہونا چاہیے، بلکہ یہ انسان کی شخصیت کی تعمیر اور اس کے اخلاقی و ذہنی معیار کو بلند کرنے کا بھی ذریعہ ہے۔ اگر ہم کسی معاشرتی یا اقتصادی مسئلے کا حل چاہتے ہیں، تو تعلیم سب سے اہم ذریعہ ہے۔

دورِ حاضر میں، جہاں دنیا تیزی سے ترقی کر رہی ہے، وہیں تعلیم کا میدان بھی مسلسل بدل رہا ہے۔ انفارمیشن ٹیکنالوجی، سائنس اور تحقیق میں ترقی کے ساتھ، تعلیم کا مقصد صرف معلومات حاصل کرنا نہیں بلکہ ان معلومات کا استعمال انسانی فلاح و بہبود کے لیے کرنا بھی ہے۔

اس کے علاوہ، تعلیم ہمیں ایک دوسرے کے ساتھ بہتر روابط قائم کرنے اور دنیا بھر کی مختلف ثقافتوں اور خیالات کو سمجھنے کا موقع بھی فراہم کرتی ہے۔ یہ انسان کے ذہن کو وسعت دیتی ہے اور اسے ایک بہتر شہری اور انسان بننے میں مدد دیتی ہے۔

اس لیے، یہ ضروری ہے کہ ہم اپنی اور آنے والی نسلوں کی تعلیم پر توجہ دیں تاکہ ہم ایک روشن اور کامیاب مستقبل کی جانب قدم بڑھا سکیں۔

جدید ٹیکنالوجی — رحمت یا زحمت؟

نور حبیب | نہم

آج کا دور جدید ٹیکنالوجی کا دور ہے، جہاں ہر روز نت نئی ایجادات انسانی زندگی کو آسان بنانے کے لیے متعارف کروائی جا رہی ہیں۔ کمپیوٹر، موبائل فون، انٹرنیٹ، اور مصنوعی ذہانت جیسے انقلابی ترقیاتی عوامل نے دنیا کو ایک گلوبل ولیج میں تبدیل کر دیا ہے۔ مگر سوال یہ پیدا ہوتا ہے کہ آیا یہ ترقی ہمارے لیے رحمت ہے یا زحمت؟

ایک طرف، ٹیکنالوجی نے زندگی کو بے حد آسان بنا دیا ہے۔ مواصلات کے جدید ذرائع نے فاصلے ختم کر دیے ہیں، کاروباری مواقع میں بے پناہ اضافہ ہوا ہے، اور آن لائن تعلیم نے ہر کسی کو علم تک رسائی دے

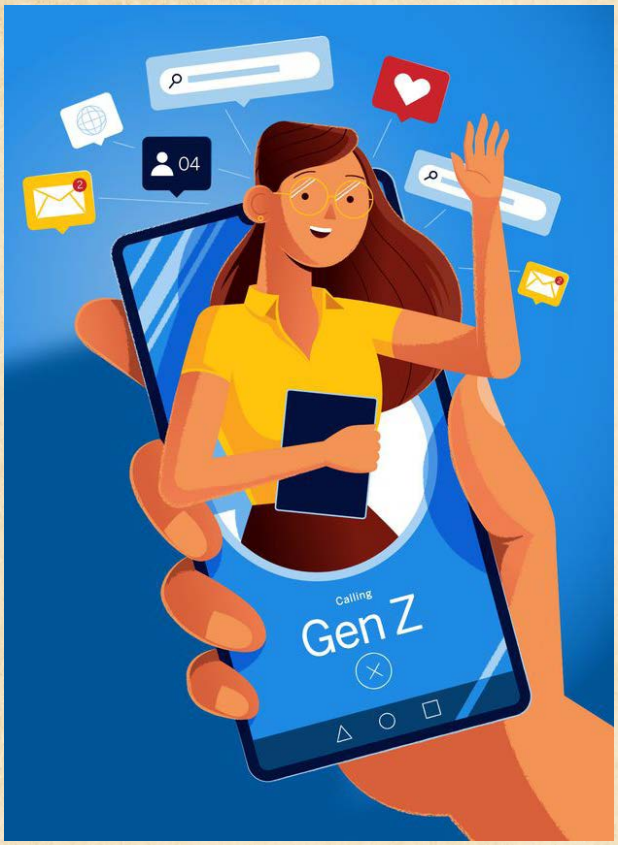

دی ہے۔ طبّی میدان میں بھی، ٹیکنالوجی کی بدولت حیرت انگیز کامیابیاں حاصل کی گئی ہیں، جن سے انسانی زندگی کا معیار بلند ہوا ہے۔

دوسری طرف، جدید ٹیکنالوجی کے منفی اثرات بھی کم نہیں۔ سوشل میڈیا کے غیر ضروری استعمال نے نوجوان نسل کو حقیقت سے دور کر دیا ہے، جبکہ ذہنی دباؤ اور ڈپریشن میں اضافہ ہوا ہے۔ سائبر کرائم، پرائیویسی کے مسائل، اور جعلی خبروں نے سماجی انتشار میں اضافہ کیا ہے۔

لہٰذا، یہ کہنا غلط نہ ہوگا کہ ٹیکنالوجی خود ایک مسئلہ نہیں، بلکہ اس کے استعمال کا طریقہ اہم ہے۔ اگر ہم اسے مثبت انداز میں استعمال کریں، تو یہ ایک رحمت ہے، لیکن اگر بے جا اور غلط استعمال کریں، تو یہی زحمت بن سکتی ہے۔ ہمیں چاہیے کہ جدید ٹیکنالوجی کا استعمال ذمہ داری کے ساتھ کریں تاکہ ہم اس کے فوائد سے بھرپور استفادہ کر سکیں۔

کھیلوں کی اہمیت

کنزہ عباس | نہم

کھیل زندگی کا ایک اہم حصہ ہیں، اور انسانی زندگی کو جسمانی، ذہنی، اور سماجی طور پر بہتر بنانے میں اہم کردار ادا کرتے ہیں۔ کھیل نہ صرف تفریح کا ذریعہ ہیں، بلکہ صحت کی حفاظت، ٹیم ورک، خود اعتمادی، اور انسانوں کے مابین روابط کو بڑھانے کا وسیلہ بھی ہیں۔ آج کل کی تیز رفتار زندگی میں، کھیلوں کی اہمیت مزید بڑھ گئی ہے کیونکہ یہ انسان کی مکمل شخصیت کی تعمیر میں مددگار ثابت ہوتے ہیں۔

سب سے پہلی بات یہ ہے کہ کھیل جسمانی صحت کے لیے بہت مفید ہیں۔ کھیلنے سے انسان کے جسمانی حصے مضبوط ہوتے ہیں، اور مختلف قسم کی بیماریوں سے بچاؤ ہوتا ہے۔ باقاعدہ ورزش اور کھیلوں میں حصہ لینا دل کی صحت کو بہتر بناتا ہے، وزن کو قابو میں رکھتا ہے، اور جسمانی طاقت میں اضافہ کرتا ہے۔ اس کے علاوہ، کھیل جسمانی لچک کو بڑھانے اور ہڈیوں کو مضبوط بنانے میں بھی مددگار ہوتے ہیں۔

کھیل دماغی صحت کے لیے بھی اہم ہیں۔ جب انسان کھیلتا ہے، تو وہ ذہنی دباؤ سے آزاد ہوتا ہے، اور اس



کے دماغ میں خوشی کے ہارمونز کا اخراج ہوتا ہے۔ کھیلوں کی مشغولیت سے ذہنی تناؤ کم ہوتا ہے، اور انسان زیادہ پرسکون اور خوش رہتا ہے۔ ذہنی طور پر چاک و چوبندگی ہونے کے لیے بھی، کھیل اہم ہیں کیونکہ یہ انسان کو بہتر فیصلے کرنے کی صلاحیت فراہم کرتے ہیں، اور دماغ کو تیز رکھتے ہیں۔

کھیلوں میں حصہ لینا سماجی تعلقات کی بھی ایک بہترین تربیت ہے۔ کھیل ایک ٹیم ورک کی سرگرمی ہے، جہاں مختلف لوگ ایک ہی مقصد کے لیے مل کر کام کرتے ہیں۔ اس طرح، کھیل ہمیں ایک دوسرے کے ساتھ تعاون کرنا سکھاتے ہیں، اور معاشرتی تعلقات کو مضبوط بناتے ہیں۔ کھیلوں کے ذریعے، مختلف ثقافتوں اور نسلوں کے لوگ آپس میں جڑتے ہیں، اور اس سے عالمی سطح پر امن اور محبت کا پیغام بھی پھیلتا ہے۔

کھیلوں کی ایک اور اہمیت یہ ہے کہ یہ انسان کی خود اعتمادی میں اضافہ کرتے ہیں۔ جب انسان کسی کھیل میں کامیاب ہوتا ہے یا کسی چیلنج کو سر کرتا ہے، تو اس کا اعتماد بڑھتا ہے۔ یہ کامیابیاں فرد کو اپنی صلاحیتوں پر یقین رکھنے کی ترغیب دیتی ہیں، اور اس کی شخصیت میں مثبت تبدیلیاں لاتی ہیں۔

کھیل صرف بچوں یا نوجوانوں کے لیے ہی نہیں، بلکہ بزرگوں کے لیے بھی مفید ہیں۔ بزرگ افراد کو کھیلوں میں حصہ لینے سے، ان کی صحت بہتر ہوتی ہے، اور وہ زندگی میں زیادہ متحرک اور خوش رہتے ہیں۔ یہ جسمانی طور پر متحرک رہنے کا ایک بہترین طریقہ ہے۔

آخرکار، کھیلوں کی اہمیت کا اندازہ اس بات سے بھی لگایا جا سکتا ہے کہ، مختلف بین الاقوامی کھیلوں کے مقابلے، دنیا بھر میں امن اور دوستی کے پیغام کو پھیلانے کا باعث بنتے ہیں۔ اولمپک گیمز، کرکٹ ورلڈ کپ، فٹبال ورلڈ کپ جیسے عالمی ایونٹس میں حصہ لینے سے، مختلف ممالک کے درمیان دوستانہ تعلقات میں اضافہ ہوتا ہے۔

نتیجتاً، کھیل نہ صرف جسمانی اور ذہنی صحت کے لیے اہم ہیں، بلکہ یہ ہماری شخصیت کی تشکیل، سماجی تعلقات، اور عالمی سطح پر امن کے فروغ میں بھی مددگار ثابت ہوتے ہیں۔ اس لیے ہمیں کھیلوں کو اپنی زندگی کا حصہ بنانا چاہیے، اور اس کے فوائد سے بھرپور فائدہ اٹھانا چاہیے۔

میرا پسندیدہ کھلاڑی

محمد سفیان حبیب | نہم



میرا پسندیدہ کرکٹر شاہد آفریدی ہے۔ شاہد آفریدی کو ''پاکستان کا بوم بوم'' بھی کہا جاتا ہے، کیونکہ ان کی بیٹنگ جارحانہ اور طاقتور ہے۔ وہ ایک عظیم آل راؤنڈر ہیں، اور ان کی اسپن بولنگ بھی بہت کامیاب رہی ہے۔ ان کا سب سے بڑا کارنامہ 2005 میں کرکٹ کی تاریخ کی سب سے تیز سینچری بنانا تھا، جو انہوں نے صرف 45 گیندوں پر بنائی۔

آفریدی نے پاکستان کی طرف سے بہت سی اہم فتوحات حاصل کی ہیں، اور وہ کرکٹ کے ہیرو ہیں۔ ان کی موجودگی میدان میں ہمیشہ پرجوش ہوتی ہے، اور ان کی ہر اننگز میں ایک نیا جوش ہوتا ہے۔

شاہد آفریدی میرے پسندیدہ کرکٹر ہیں، اور ان کی کرکٹ کے میدان میں خدمات ہمیشہ یاد رکھی جائیں گی۔ آفریدی نے اپنے کرئیر کا آغاز 1996 میں کیا تھا، اور اپنی جارحانہ بیٹنگ انداز کی وجہ سے جلد ہی دنیا بھر میں مشہور ہوگئے۔ ان کا سب سے مشہور کارنامہ 2005 میں تھا، جب انہوں نے 45 گیندوں پر تیز ترین سینچری بنائی، جو کرکٹ کی تاریخ کا ایک سنگ میل ہے۔

آفریدی نہ صرف بیٹنگ میں ماہر ہیں، بلکہ ان کی آف اسپن بولنگ بھی شاندار ہے۔ وہ پاکستان کے لیے کئی میچز میں میچ وننگ پرفارمنس دے چکے ہیں۔ ان کی ہمت اور جذبہ ہمیشہ ٹیم کو حوصلہ دیتے ہیں، اور ان کی قیادت میں پاکستان نے 2009 میں ٹی20 ورلڈ کپ جیتا تھا۔

شاہد آفریدی کا کرکٹ کے میدان میں ایک خاص مقام ہے، اور ان کی کامیابیاں نوجوان کرکٹرز کے لیے رہنمائی کا ذریعہ ہیں۔ ان کی شخصیت بھی کرکٹ کے میدان سے باہر بہت پسند کی جاتی ہے، اور وہ کئی سماجی کاموں میں بھی حصہ لیتے ہیں۔ آفریدی کی محنت اور لگن نے انہیں دنیا بھر میں ایک عظیم کرکٹر کے طور پر متعارف کرایا ہے۔

پاکستان کی تقسیم: ایک مختصر جائزہ

محمد نادِ علی | نہم

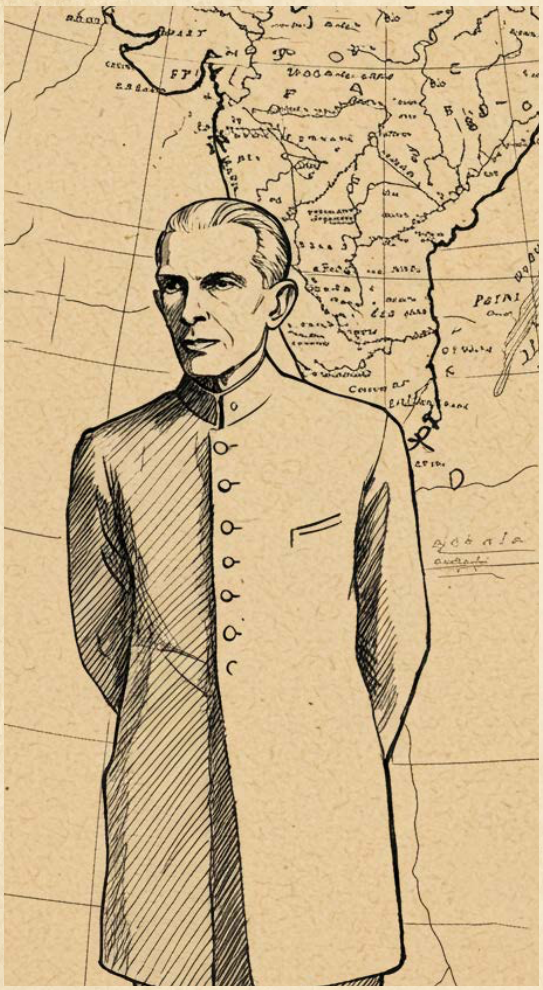

پاکستان کی تقسیم 1947 میں برطانوی حکمرانی کے خاتمے، اور ہندوستان کے دو حصوں میں تقسیم ہونے کا نتیجہ تھی۔ یہ واقعہ مسلمانوں کے لیے ایک علیحدہ ریاست کے مطالبے کے جواب میں ہوا، جس کی قیادت محمد علی جناح کر رہے تھے۔ مسلم لیگ نے مسلمانوں کے حقوق کے تحفظ کے لیے ایک آزاد ملک کا مطالبہ کیا، جس کے نتیجے میں پاکستان کی تخلیق ہوئی۔

تقسیم کا عمل تیزی سے، اور کم تیاری کے ساتھ ہوا، جس کے باعث لاکھوں افراد کو اپنی جگہ چھوڑ کر دوسرے ملک میں پناہ لینا پڑی۔ اس دوران، فرقہ وارانہ تشدد، قتل و غارت، اور لاکھوں بے گھر افراد کے سبب ایک بڑا انسانی المیہ ہوا۔ پاکستان کے مغربی اور مشرقی حصے مختلف جغرافیائی لحاظ سے جدا تھے، اور ان میں قوموں کی متنوع شناختیں تھیں، جو بعد میں پاکستان کی سیاسی اور سماجی ساخت پر اثر انداز ہوئیں۔

پاکستان کی تخلیق کے ساتھ ہی، کشمیر کا تنازعہ بھی پیدا ہوا، جس نے بھارت اور پاکستان کے درمیان کئی جنگوں کا سبب بنایا۔ تقسیم کے بعد، پاکستان کی سیاسی تاریخ میں فوجی مداخلت اور قومی شناخت کے مسائل نے اہم کردار ادا کیا۔

پاکستان کی تقسیم کے اثرات آج بھی دونوں ممالک کے تعلقات اور داخلی سیاست پر اثر انداز ہیں۔ یہ جنوبی ایشیا کی تاریخ کا ایک اہم باب ہے۔

سالانہ ''سلیم الرحمن'' مقابلہ مضمون نویسی

''سادگی'' اخراجات میں کمی بھی اور زندگی کا اصل حسن بھی

منال علی - نہم



یہ بات بالکل درست ہے کہ سادہ زندگی جینا اور زندگی کے ہر معاملے میں سادگی اختیار کرنا ہمارے حق میں بہترین چیز ہے۔ سادہ زندگی جینے کے انسان کو بہت سے فوائد ہیں۔ اگر سادہ زندگی گزارے گا تو اس کے اخراجات کم ہو جائیں گے ۔سادہ لوگ جو کہ عیش و عشرت کی شوقین نہیں ہیں۔ وہ عام اور صحت مند کھانے کھاتے ہیں اور دال روٹی پر گزارا کرتے ہیں جو ان کے خرچے میں کمی کا سبب بنتی ہے اور صحت کے لیے مفید رہتی ہے۔ مگر وہ لوگ جو باہر کے کھانے کھاتے ہیں وہ پیسے بھی زیادہ خرچتے ہیں اور جو کھانے وہ کھاتے ہیں وہ بالکل صحت مند نہیں ہوتے۔ وہ لوگ جو عیش و عشرت کے شوقین ہیں یا اچھے کپڑے اور گاڑیاں خریدنا جن کا شوق ہے۔ وہ اپنا مال ان بے کار اور مادی چیزوں پر اڑا دیتے ہیں۔

ان کو یہ چیزیں خریدنےسے چند لمحوں کی خوشی کے علاوہ کوئی خاص فائدہ نہیں ہوتا نہ اس دنیا میں اور نہ آخرت میں وہ لوگ ان کے مقابلے میں جو سادہ زندگی گزارتے ہیں، اپنے دن رات محنت میں صرف کرتے ہیں اور اللہ کی عبادت کرتے ہیں۔ وہی لوگ بہترین اور اعلیٰ زندگی گزار رہے ہوتے ہیں ۔ جو لوگ عیش و عشرت کے عادی ہیں اپنی محنت سے کمائی ہوئی دولت غیر ضروری چیزوں پر خرچ دیتے ہیں ۔ بجائے اس کے کہ وہ اسے اللہ کی راہ میں خیرات کر دیں۔

جو لوگ سادہ زندگی گزارتے ہیں وہ اس طرح کے کام کرتے ہیں جو ان کے لیے فائدہ مند ہوں جیسے مسواک کرنا جو ہمارے دانتوں کے لیے بہت اچھی چیز ہےاور ہمارے نبی ﷺ کی سنت بھی ۔ بہت سے لوگ مہنگے پرفیوم یا عطریات پر پیسہ نہیں لگاتے بلکہ وہ اپنے آپ کو پاک اور صاف رکھتے ہیں ، وضو کی حالت میں رہتے ہیں۔ سادہ لوگ اپنا وقت موبائل دیکھنے میں ضائع نہیں کرتے بلکہ خاندان کے ساتھ مل بیٹھ کر بات چیت کرتے ہیں اور ایک دوسرے کے کاموں میں ہاتھ بٹاتے ہیں۔

یہ آپس میں مل بیٹھ کر بات کرنا رشتے نبھانے میں بھی مددگار ثابت ہوتا ہے ۔

ہمارے پیارے نبی ﷺ سادہ زندگی گزار کر گئے اور انہوں نے ہمیں بھی یہی درس دیا۔ ہمارا دین بھی ہمیں سادہ زندگی گزارنے کا ہی حکم دیتا ہے۔اس سے ہمیں پتہ چلتا ہے کہ سادگی سے زندگی گزارنا ہمارے حق میں بہتر ہے کیونکہ ہمارے اللہ نے ہمیں اسی کا حکم دیا ہے اور اللہ ہر چیز ہمارے حق میں بہتری کے لیے ہی کہتا ہے۔

زندگی کا اصل حسن ہی سادگی میں ہے۔ سادہ لوگ عمدگی سے زندگی گزارتے ہیں سادہ لوگ نسبتاً صحت مند اور لمبی زندگی بھی گزارتے ہیں۔ سادگی کا راستہ اختیار کرنے میں ہمارے لیے عافیت ہے ۔ اس سادہ زندگی میں انسان کامیابی بھی حاصل کرتا ہے اور آخرت میں بھی سکون اور اجر پاتا ہے۔ ایسی زندگی گزارنے سے ہمیں روحانی سکون بھی حاصل ہوتا ہے۔

ٹیلی ویژن اور اشتہارات کے معاشرے پر ہونے والے برے اثرات

جنت وقاص | دہم بی



ٹیلی ویژن اور اشتہارات کے معاشرے پر بہت سے مضر اثرات مرتب ہو رہے ہیں اور اس کا سب سے زیادہ برا اثر ہماری آنکھوں کا کمزور اور خراب ہونا ہے ۔ اکثر لوگ ٹیلی ویژن کا اتنا استعمال کرتے ہیں کہ جس سے ہماری بصارت کو نقصان پہنچتا ہے۔ ٹیلی ویژن سے نکلنے والی شعاعیں ہماری آنکھوں اور جلد کے لیے نقصان دہ ہیں۔

اکثر بچوں کو ٹیلی ویژن دیکھنے کی عادت ہو جاتی ہے اور ان کا دن کوئی پروگرام دیکھے بغیر گزرتا ہی نہیں۔ اب بچوں کو گھر سے باہر جاکر کھیلنا پسند نہیں ہے۔ جس کی وجہ سے وہ اپنے دوستوں سے بھی کم ہی ملتے ہیں ۔ ٹیلی ویژن کے سامنے بیٹھے رہنے سے ان کا وقت بھی ضائع ہو جاتا ہے اور وہ گھر کے کسی کام میں مدد بھی نہیں کرتے یہی وجہ ہے کہ ان کی تعلیمی کارکردگی بھی متاثر ہوتی ہے۔ وہ کیونکہ اپنا زیادہ تر وقت ٹی وی دیکھنے میں استعمال کرتے ہیں ۔ ان کو دوستوں سے ملنے میں دلچسپی نہیں رہی اور گھر سے باہر جا کر کھیلنا بھی چھوڑ دیا ہے۔ اس سے ان کی جسمانی صحت پر برے اثرات مرتب ہو رہے ہیں۔

زیادہ تر ٹیلی ویژن پر لگنے والے اشتہارات غیر ضروری اور ناکارہ چیزیں دکھاتے ہیں جیسا کہ سگریٹ وغیرہ۔ ایسی چیزیں جن سے معاشرے میں برائی پھیل رہی ہے لوگوں کو برے خیال آتے ہیں اور وہ یہ بری چیزیں استعمال کرنے لگتے ہیں یوں معاشرے میں بدی پھیلتی ہے۔ان اشتہارات کا کوئی مقصد نہیں ہوتا سوائے اس کے کہ وہ اپنی چیز کو فروخت کر سکیں لہٰذا ان کا ہماری زندگی پر زیادہ تر برا اثر ہی پڑتا ہے۔

اشتہارات کے ذریعے لوگوں کو فضول خرچی کی طرف مائل کیا جاتا ہے ۔ ناکارہ اور بے کار چیزوں کے اشتہارات دیکھ کر لوگ اسے خریدنے لگتے ہیں۔ اس طرح ان کے پیسے بھی ضائع ہوتے ہیں۔اور فضول خرچی کرنے سے ہمارا مذہب بھی ہمیں روکتا ہے۔ٹیلی ویژن اور اس پر چلنے والے پروگرام اور اشتہارات انسان کا وقت ضائع کرتے ہیں۔ ان سے کچھ خاص سیکھنے کو بھی نہیں ملتا۔ لوگ آپس میں ملنا جلنا کم کر دیتے ہیں ، اگرملیں بھی تو زیادہ تر توجہ ٹیلی ویژن پر ہوتی ہے اور یوں آپس میں پیار ،محبت اور ایک دوسرے کا احساس کم ہو جاتا ہے۔ بچے اور بڑے سستی کا شکار ہو جاتے ہیں۔ ہمیں اشتہارات دیکھ کر اپنا وقت اور پیسہ ضائع نہیں کرنا چاہیے بلکہ اشتہارات اس طرح بنائے جائیں کہ لوگ ان سے کچھ سیکھیں۔

بچوں اور بڑوں میں ٹیلی ویژن کی پسندیدگی بڑھتی جا رہی ہے لیکن ہمارے ہاں چلنے والے پروگرام اور اشتہارات اس قسم کے ہیں کہ جن سے معاشرے کو برے سبق مل رہے ہیں اور یوں معاشرے میں جھگڑے، لڑائیاں، فساد اور سازشوں کی فضا پیدا ہو رہی ہے اور معاشرہ برائی کی طرف چل پڑا ہے۔ ہمیں اس معاملے کی روک تھام کے لیے ٹیلی ویژن پر چلنے والے پروگرام اور ان اشتہارات پر کڑی نگرانی کرنا ہوگی تاکہ ہم اپنے معاشرے کو سیدھی راہ پر گامزن کر سکیں۔

پاکستان میں قدرتی آفات کے حملے اور مستقبل میں ان کے تدارک کی تجاویز

ملکہ حامد | یازدہم

قدرتی آفات کی وجہ سے انسانوں کی زندگیوں پر مضر اثرات کا مشاہدہ کیا گیا ہے۔ قدرتی آفات سے مراد طوفانی بارشیں، سیلاب، سخت گرمی، شدید سردی، تیز آندھیاں اور طوفان، برف باری، زلزلے وغیرہ ہیں۔ اور زیادہ تر موسمی اور جغرافیائی تبدیلیوں کی وجہ گلوبل وارمنگ اور درختوں کی کمی ہے۔

قدرتی آفات لوگوں کے رہن سہن کا طریقہ یکسر تبدیل کر دیتی ہیں۔ گھروں، بازاروں اور دیگر مقامات کا شدید نقصان ہوتا ہے۔ تاریخی مقامات ٹوٹ پھوٹ کا شکار ہو جاتے ہیں۔ تاجروں کو معاشی نقصان



کا سامنا کرنا پڑتا ہے۔ نہ صرف لوگوں کی جان کا نقصان ہوتا ہے بلکہ وہ ساتھ ساتھ مالی اور معاشی بحران کا بھی شکار ہو جاتے ہیں۔ نئے سرے سے زندگی کا آغاز کرنا پڑتا ہےاور ساتھ ساتھ مہلک بیماریوں کے پھیلنےکا امکان بھی بڑھ جاتا ہے جیسے: ملیریا ، ہیضہ اور کرونا وغیرہ۔ ماحولیاتی آلودگی بڑھ جاتی ہے اور ملک بھر کو ناقابلِ برداشت اور ناقابلِ تلافی نقصان سہنا پڑتا ہے۔

پاکستانی حکومت کو چاہیے کہ اخبارات اور ٹیلی ویژن کے ذریعے لوگوں میں آگاہی اور شعور پیدا کیا جائے ۔ قدرتی آفات کے وقت اپنے آپ کو کیسے منظّم رکھنا ہے؟ اور کن چیزوں کی فوری طور پر ضرورت پڑ سکتی ہے؟ ایسے اقدامات اٹھانے چاہئیں جن سے لوگوں کو آفات کے آنے سے پہلے ہی پیغام پہنچ جائے اور قدرتی آفات کے آنے کے بعد ہنگامی صورتحال سے نپٹنے کے لیے عوام الناس کی تربیت کی جائے۔

قدرتی آفات اور شدید موسمی تبدیلیوں سے بچنے کا ایک طریقہ شجر کاری ہے۔ شجر کاری کی اہمیت اور اس کے فوائد کے بارے میں عوام کو آگاہ کرنا حکومت کی ذمہ داری ہے۔بہت سی قدرتی آفات کو ہم درختوں کی تعداد بڑھا کر ایک حد تک روکنے کی کوشش کر سکتے ہیں۔

میرے خیال میں کیوں کہ پاکستان ایک ترقی پذیر ملک ہےاور یہاں لوگ مختلف قسم کے نقصانات کا سامنا کر رہے ہیں لہٰذا حکومت کو کئی احتیاطی تدابیر اختیار کرنے کی ضرورت ہے اور عوام کو بھی آلودگی پھیلانے، درختوں کو کاٹنے اور غیر ذمہ داری کا مظاہرہ کرنے سے گریز کرنا چاہیے تاکہ ہم اپنے ملک کو پاک، صاف اور محفوظ ملک بنا سکیں۔

Middle School



it's all about the journey

Should Schools Go Paperless?

Abdul Ahad | VIII a

The idea of schools going paperless has sparked much debate. While the concept seems environmentally friendly and technologically forward, it comes with its own set of challenges. The question is whether the benefits outweigh the drawbacks.

On one hand, going paperless can reduce waste, save money, and make learning more efficient. Digital systems can eliminate the need for physical textbooks, worksheets, and even administrative paperwork. Everything can be stored in a cloud-based system, making documents easily accessible and secure. Moreover, integrating technology into classrooms prepares students for a future where digital literacy is essential.

However, the drawbacks cannot be ignored. Excessive screen time can lead to eye strain, headaches, and reduced attention span. Not all students have equal access to technology at home, which could create a digital divide. Additionally, some students might misuse devices for gaming or browsing unrelated content during class. Even with educational devices, tech-savvy students could find ways to bypass restrictions.

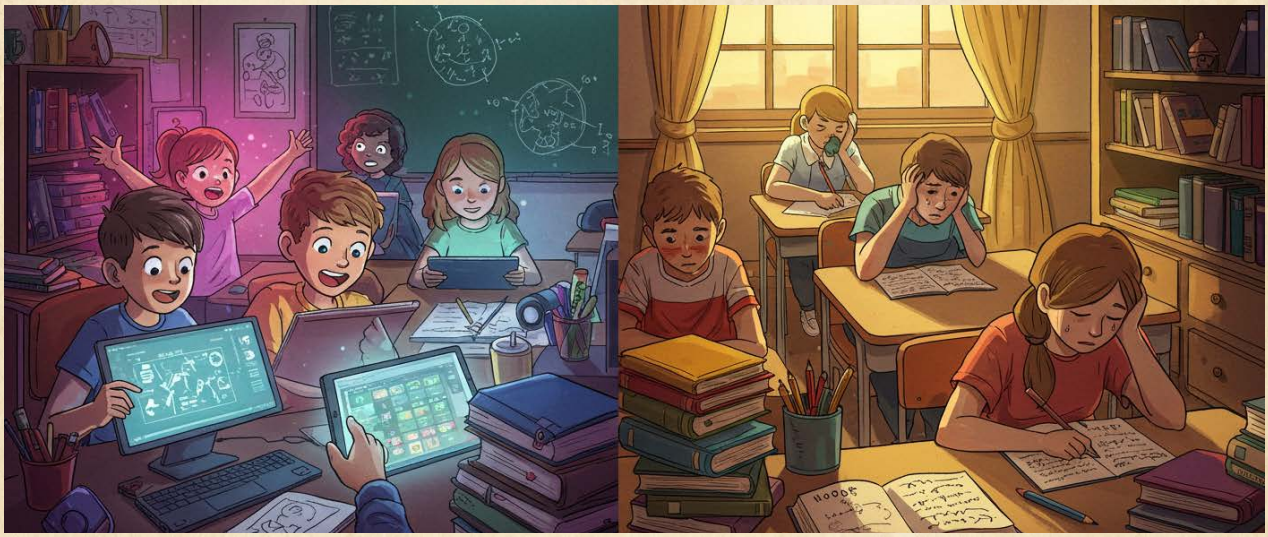

Another significant concern is e-waste. Devices like tablets and laptops eventually become obsolete and need to be replaced. In countries lacking proper recycling facilities, these devices would pile up as hazardous waste, posing a longer-term threat to the environment than paper.

Furthermore, technology is not always reliable. Devices can malfunction, batteries can die, and internet connectivity issues can disrupt learning. The cost of maintaining and replacing devices adds another layer of complexity for schools with limited budgets.

While carrying heavy bags may seem inconvenient, it strengthens students' backs over time. Traditional learning methods also provide face-to-face interaction and hands-on experiences that digital platforms cannot fully replicate. For students with special needs or those who struggle with technology, paper-based learning remains more accessible.

In conclusion, while going paperless has advantages in terms of efficiency and environmental impact, it also brings challenges like health concerns, accessibility issues, e-waste production, and financial costs. A balanced approach might be the best solution i.e. reducing paper usage where possible while retaining traditional methods for inclusivity and reliability.

The Secret Keepers

Abdul Hadi | VIII a

It was midnight. My friends called, urging me to get ready quickly. I was worried and didn't want to go, but their persistence eventually won me over. I left my bed, braved the cold water, and quickly changed. Rushing to my friend's house, I met with some of our friends and his cousins. Over breakfast, they revealed the plan, which left me shocked and hesitant. However, my friend's pleading expression convinced me to agree.

We were each given a bag containing a torch, spy glasses, snacks, a water bottle, and a bat. As we prepared to leave, a strange noise outside startled us, but my friend took charge, leading us to school after a 37-minute walk. We had to walk since none of us knew how to drive.

We entered the school by jumping over the wall, which wasn't the best idea. While most of us cleared it easily, one of our friends struggled due to his weight. We were relieved when we managed to open the front gate using a safety pin one of our friends had. Feeling triumphant, we didn't realise the hardest part was yet to come.

Our mission was to find a secret room beneath the school, accessible only through the principal's office. When we reached the office, we found it locked. The safety pin didn't work this time, but our heavier friend used his strength to force the door open after a few attempts.

Once inside, we descended to a luxurious room where exams were stored. Shelves were lined with pens and stationery. We browsed through our class's papers and explored further. The space was unlike anything we'd seen in school, with sports equipment stored alongside educational materials. As I delved deeper, I found notebooks filled with stories of adventure and bravery. I was torn between sharing this discovery with my friends and keeping it a secret. This hidden world beneath our school was more than just a relic of the past; it was a reminder of the value of education and the experiences that await those brave enough to seek them.



Media

Eman Kamran | VIII a

Social media has become a huge part of our lives and is used globally. However, like many other things, it has its pros and cons. Social media can often be a harmful platform. At times, misinformation is spread, which results in serious consequences such as hatred and cyberbullying. Some people believe that the government should step in to control this.

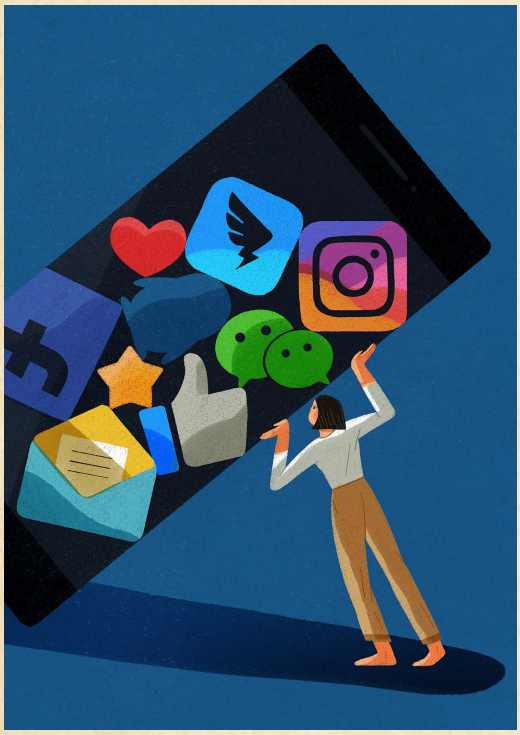

This situation can be dangerous and may lead to severe outcomes. For example, during the COVID-19 pandemic, many people spread false information about cures and vaccines, which led to fatal health issues. If the government intervenes, it can help manage and control these problems, preventing further consequences.

Misinformation has impacted elections. People can spread lies and false claims about candidates, which can unfairly damage their reputation and reduce their chances of receiving votes.

Individuals should be held responsible for their actions and the information they share. If the government plays an active role, people may think twice before spreading false rumours.

Some argue that preventing misinformation threatens the right to free speech. However, free speech does not mean people have the right to destroy others' lives by spreading false information.

Although freedom of speech is important, it does not justify sharing false or harmful information about others or their private lives. By preventing the spread of misinformation, we can ensure a stronger economy, better politics, and improved relations between countries.

A Discovery Beyond Walls

Fatima Amir | VIII a

It all began when my friends came to get ready for a school event. Music filled the room, snacks were scattered everywhere, and makeup covered the surface. After some last-minute touch-ups, we left, excited for the night ahead.

At school, an unexpected delay kept everyone waiting. While my friends chatted, I realised I needed to use the restroom. The ground-floor restrooms had a long line, and the ones on the first floor were locked. That left only one option: the basement.

Hardly anyone ventured down there. The air felt colder than it should, and the dim lights flickered slightly. Pushing aside the uneasy feeling, I walked in.

While washing my hands, a sudden breeze brushed past me. No windows were open. Looking around,



my eyes landed on a wooden panel slightly ajar on the far wall. Curiosity took over, and I pushed it. The creaking sound echoed as a narrow tunnel appeared behind it.

I ran upstairs and grabbed my friends. With phone flashlights in hand, we stepped into the tunnel. It led to a small underground room filled with old books, dusty furniture, and a rusted metal chest. Forcing it open, we uncovered stacks of letters and school documents from over a hundred years ago.

The next day, we shared our story with a teacher. Soon after, the principal announced our discovery, and the school decided to turn the hidden room into a mini museum.

What started as a simple trip to the restroom had uncovered a secret buried beneath our school for decades.

A Letter from the Future

Imaan Gauhar | VIII a

As I rummaged through the letters, searching for the one from the hospital, I stumbled upon a peculiar envelope made of metal. This was a material I had never seen before. Initially, I tossed it aside, assuming it belonged to my sister. Hours later, curiosity got me, and I decided to open it. The metal envelope was unlike anything I had ever encountered.

I lifted the heavy grey flap and opened it, revealing a glass-like sheet that resembled a whiteboard. It appeared to be a letter. Questions flooded my mind, but the most pressing one was: Who could this be from?

As I scrolled through the text, it read:

Dear Imaan,

Greetings from the future. It is 3098, and you are currently 13 years old. I am using the last remnants of advanced physics developed during your era to send this electronic message back in time to one of your computer networks. I hope you receive it and that it will give you reason to pause and reflect on your world and the actions you should take regarding it.

You are living at the end of an era, though you may not fully understand it. By the time you finish reading this, I hope you will. I want to share what is important for you to know, but you may find some of this information difficult to absorb. The communication device is unstable, and there is no guarantee how much of my message will reach you. Please share this with others, as it may be the only message you will ever receive.



You might be curious about what has happened over the past century, including politics, wars, and revolutions. I will tell you what I know, though there is much I do not. For the past sixty years, we have not had global communication networks like those that once existed. Large parts of the world are isolated from each other, and I know little about them. Something ominous is approaching. Do what you can to change history. And while you are at it, be kind to one another. Do not take anything or anyone for granted. Goodbye for now!

Yours sincerely,
Imaan

Archaeologist Alwin

Muhammad Huzaifa | VIII a

Archaeologist Alwin had always dismissed the tales of an ancient forest civilisation as mere legends stories passed down through generations, embellished with time. People spoke of a hidden city deep within the woods, where a mysterious civilisation once thrived. But to Alwin, these were just myths. That belief was shattered one misty morning while exploring a dense part of the forest, he stumbled upon something extraordinary.

Hidden behind a curtain of vines and moss was an entrance. Curiosity compelled him to push the vines aside, and what lay before him took his breath away a city frozen in time. Buildings, statues, and pathways stood untouched for centuries, preserved as if waiting to be rediscovered.



Alwin stepped forward cautiously, his footsteps echoing eerily in the silent streets. Everything was perfectly preserved: homes, shops, and even a marketplace with empty stalls and no owners. Strange symbols were carved into the stones around him, radiating an ancient energy. He could feel the weight of history pressing down on him. What had happened to the people here? Why had they disappeared so suddenly?

As he ventured deeper into the city, Alwin came across an enormous stone tablet in the heart of the square. The tablet bore symbols similar to those he had seen before, but it seemed different. It almost appeared to be warning him. The air grew heavy as he studied the tablet's carvings.

Suddenly, a loud rumble shook the ground beneath his feet. The tablet began to glow faintly with a greenish light, and Alwin's heart raced as he realised something was awakening. The statues around him shifted slightly, their eyes following his every move. Panic surged as he understood he might not be alone after all.

The air thickened with an otherworldly energy as whispers echoed through the empty streets. At that moment, Alwin got the truth: This city was not just frozen in time; it was waiting. It was waiting for someone like him to uncover its secrets and awaken what had been sealed away for centuries.

The Last Human on Earth

Muhammad Ismail | VIII a

I woke up barely conscious, my head pounding as I tried to make sense of my surroundings. They were gone the robots. I didn't know where they came from, and no one else did either. Something had gone wrong at the science conference at Lux Corps, and now the world was unrecognisable. Blood trickled down my forehead and arms as I struggled to stand, my legs weak beneath me. I staggered forward, taking in the broken buildings, charred remains of houses, and flames still licking the ruins. "Where is everyone?" I thought to myself. The silence was deafening. Maybe I was the last human on Earth. The thought made me laugh bitterly.



I wandered further, searching desperately for any sign of life. I have checked restaurants, hotels, and homes, but they were empty. Not a single soul remained. The realisation hit me like a punch to the gut: I was alone. But why? Why had they taken everyone else and left me behind? The question gnawed at me as I stumbled into a store, hoping to find a working phone to call for help. There was no electricity. Frustrated and hungry, I grabbed some snacks from the shelves without a second thought. There was no one left to pay.

I returned to my house and took my car out for a drive. With no traffic or police to stop me, I sped through the desolate streets, trying to clear my mind. The emptiness of the world around me was overwhelming. Eventually, I decided to make the most of my solitude. Was that truly the end of humanity? Why not live like a king? The one who moved into a mansion, filled it with supercars, and enjoyed an endless supply of food and water from abandoned stores.

For a while, I convinced myself that this life wasn't so bad. But no amount of luxury could fill the void of loneliness. Nights were the hardest sitting in silence with no one to talk to, no one to share this strange new world with. Two months passed in this eerie solitude as I searched again, but no one was there.

I haven't found anyone yet, but I refuse to give up hope. Somewhere on this empty Earth, there has to be another survivor who feels just as lost as I do. Until then, I'll keep searching.

One against the silence

Muhammad Murtaza Mohsin | VIII a

As I came home late at night from my friend's house, I went straight to sleep. When I woke up, I realised that I was alone. I went outside, and there wasn't a single person or car on the road. I began to panic. I went to a public place, but that was deserted too. I thought World War III had happened. Everything was destroyed.

I took my car and started exploring the country, but still, I didn't find a single person. That's when I realised



I was the last person on Earth. At first, I felt happy because no one could stop me from doing anything.

Knowing I was the last person on Earth. I went to see a car dealership and took my favorite car. I was really happy. I drove it, and it was so fast. Then I went to a grocery store and got a bunch of junk food. After that, I visited an electronics store and picked up a gaming PC, a PlayStation 5, and an iPhone 16 Pro Max.

After a few days, I started to feel bored. I began to miss my family and friends. I also started thinking about how everyone had disappeared. If it were a war, some people should have survived.

Then, I saw a swimming pool and decided to dive in. Suddenly, I felt wet. That's when I realised it was all just a dream. My mom had woken me up by throwing water on me!

Should Humanity Consider Colonising Mars?

Natalia Ahsan | VIII a

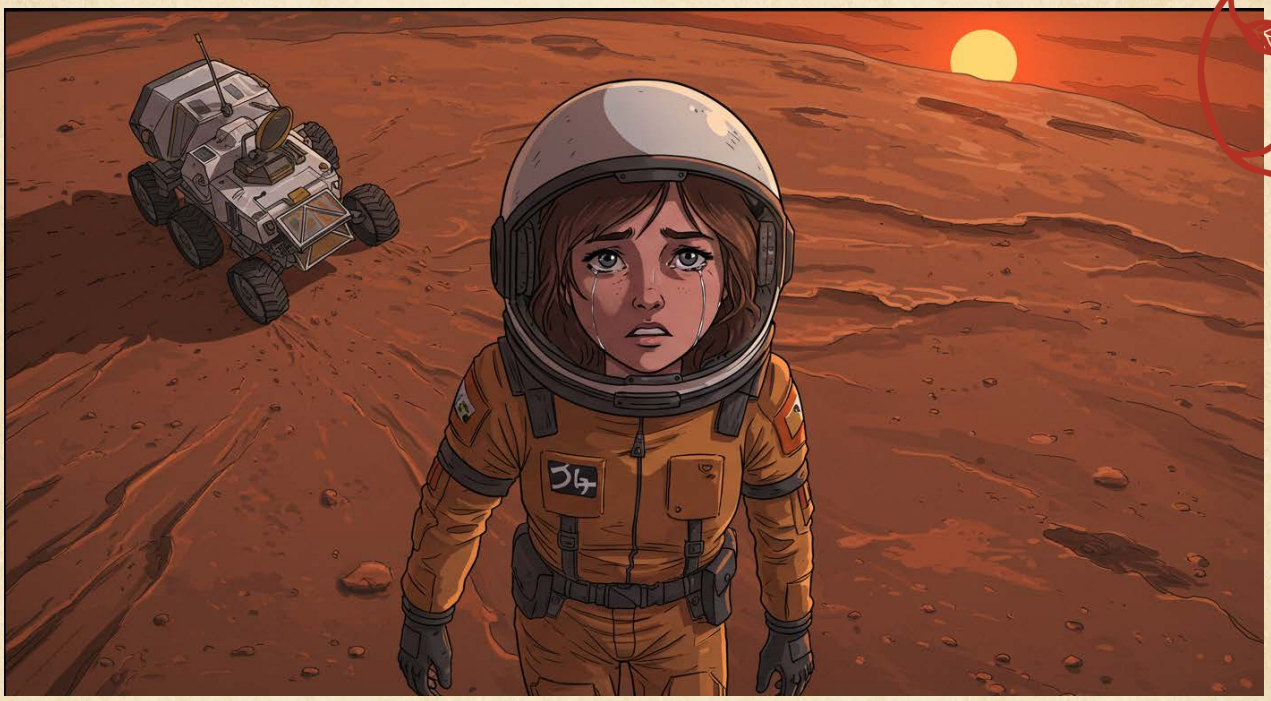

Mars shares some qualities with Earth and may even be more advanced in certain ways. Some people think it is a good idea to shift to Mars because they are concerned about the future of Earth. However, others disagree, believing Earth still has all the necessary resources. Everyone has their perspective on this issue.

Mars is a distant planet that some see as a potential solution for ensuring the survival of humanity in the face of threats like war and climate change. As the global population continues to increase, Mars could offer more space for growth. It is also known to have mineral resources, which could be beneficial. Additionally, it provides a new landscape, and in the case of destruction on Earth, Mars could serve as a backup for human life.

On the other hand, Earth is already a settled planet, and most people may not want to move, especially if they have stable incomes and comfortable lives. There is uncertainty about whether their needs could be met the same way on Mars. Humans require necessities like water, electricity, and everyday life resources. Extreme weather conditions on Mars could pose serious health risks.

At this point, it is not certain whether advanced technology will be successful in colonising Mars or any other planet. While the idea is fascinating, there are still many challenges to overcome before it becomes a reality.

Chosen Guardian of the Sealed Darkness

Roha Abbas | VIII a



Sophia Wallace had always been a quiet observer, feeling more comfortable in the pages of books than in the bustling world around her. Her classmates called her the "elegant intellectual," a label she accepted without much thought. As she navigated the crowded corridors of Westwood High, she tugged her hoodie tighter, wishing she could disappear into the walls. Conversations and laughter echoed around her, but she felt like a ghost drifting through a world just out of reach. Sometimes, she wondered what it would be like to break free of her shell, but the comfort of solitude always drew her back.

That morning, however, something felt different. A strange chill crept up her spine, making the hair on her neck stand on end. Shrugging off the unease, she hurried to her sanctuary the library. The familiar scent of aging paper and polished wood wrapped around her like a warm blanket. She wasn't invisible; she was an adventurer exploring distant worlds. Her fingers glided along the shelves until they stopped at a worn volume titled The Forgotten Beneath.

The book's cracked leather cover and yellowed pages hinted at its age, but what caught her attention was the shimmering blue line tracing the title a vibrant contrast to its weathered appearance. Curiosity ignited within her. Glancing at Mrs. Alden, the librarian engrossed in her crossword puzzle, Sophia slipped into her usual corner seat and opened the book.

The first page read: "To the seeker of truths, beware: some doors, once opened, cannot be closed." Her pulse quickened. Part of her wanted to close the book and walk away. But as always, curiosity won. Flipping through its pages, she uncovered legends of a secret chamber beneath Westwood High an ancient vault said to hold a powerful force sealed away for centuries. The text spoke of a chosen guardian destined to protect the school from the darkness below.

Her logical mind dismissed it as folklore until something slipped from between the pages a folded map. Unfolding it revealed a layout of Westwood High with a bold red X marking a spot beneath the abandoned east wing, an area closed off after a fire in 1997. Next to the X were scrawled words: "Tonight midnight, the truth awaits."

Her stomach twisted with equal parts fear and excitement. Was this some elaborate prank? Or was there something more? As Sophia stared at the map, she realised that whatever lay beneath Westwood High might change everything and she couldn't resist finding out.

Whispers in the Basement

Zainab Murtaza | VIII a

Every time we tried to approach the basement of our school, something strange happened. Our principal, usually calm and composed, would immediately intervene, her face tense with an emotion we couldn't quite place. It had become an unspoken rule at our school, don't go near the basement. Monthly assemblies would reinforce the same message: the basement was off-limits. The official excuse? A supposed rat infestation. Wouldn't the rats have left by now? Something about the explanation didn't sit right with me.

A whispered story circulated among students. But no one talked about it openly. It was about Henry Anderson, a boy who had once sneaked into the basement. The rumours claimed he never came out. Some said he was cursed to wander its darkness forever; others believed he was expelled for breaking the rules. But the eerie silence surrounding his name the way no one ever mentioned him made the story all the more unsettling.

Every day, as I walked past the basement door, a shiver ran down my spine. I'd never been down there alone, but the unease lingered like a shadow. It felt the basement was calling to me, its secrets begging to be uncovered. Yet, whatever happened to Henry or whatever lay hidden down there was a mystery I wasn't sure I wanted to solve.

That all changed during Ashley's sleepover. The night was filled with laughter and excitement as we played truth or dare. When my turn came, Hailey's mischievous grin sent a chill through me. "I dare you to sneak into the school and go into the basement," she said, her voice playful but with an edge that made my stomach churn.

I hesitated, staring at the floor as my heart raced. Part of me wanted to laugh it off, but their eyes were on me, waiting for my response. "Fine, but if I go, you come with me." A brief silence followed before Hailey's grin widened, and everyone else nodded nervously. It was settled. We were going to face whatever secrets lay beneath our school.

We snuck into the school that night, the air was colder than it could have been. As we approached the basement door, an oppressive stillness settled over us. Something felt off, like we were being watched. Hailey reached for the handle and opened the door. A sudden chill crept up the hallway as we stepped inside together.

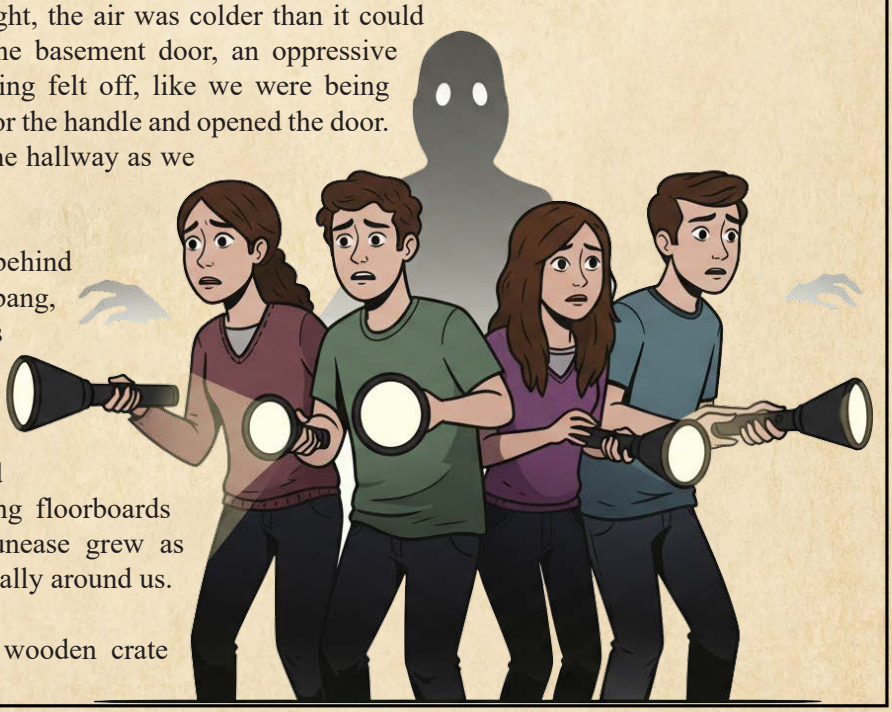

The door slammed shut behind us with a deafening bang, plunging us into the darkness that felt alive, thick and suffocating. The faint light from our phones barely pierced through it, and every step on the creaking floorboards echoed ominously. My unease grew as shadows stretched unnaturally around us.

In the basement, an old wooden crate

caught my eye. It was scratched and chipped with age. Curiosity overcame my fear, and I pried it open. A low guttural sound filled the air, like something waking up after centuries. Inside, I found a pile of rags and a single bloodstained bone.

Before I could react, a cold laugh echoed from deeper in the basement. My heart pounded as I spun around, searching for the source in the darkness. A low thud followed, accompanied by a scraping sound like something dragging itself across the floor.

I froze as my phone's dim light caught a pair of pale, glowing eyes staring back at me from the shadows. They didn't blink or move, they simply watched with an unnatural stillness that made my blood run cold.

"Guys," I whispered, "we need to go." But before we could move, the door slammed shut again with another deafening bang. The whispers started then, soft but growing louder until they filled every inch of space around us. The glowing eyes began to move closer, accompanied by long, skeletal fingers scraping against the floor.

Panic set in as we realised there was no escape. The basement wasn't just hiding secrets; it was alive with them.

A Mysterious Disappearance

Arisha Naeem Khan | VIII b

It all started when I arrived at school and noticed my best friend, Ianna, wasn't there. She hadn't answered my calls or texts that morning, and now she was absent from school. I waited for a while, thinking she might just be late, but even after thirty minutes, there was no sign of her. Worry crept in, but the bell rang, and I had to head to class. Reluctantly, I went, as the teacher appeared before I could decide otherwise.

That day, I couldn't shake the feeling that something was wrong. After school, I rushed to her house to check on her. On the way, I tried to reassure myself. "Maybe she overslept or got sick," I thought. "Nothing serious could have happened... right?" But when I reached her house, my worst fears were confirmed. Her parents were crying.



"What happened?" I asked, panic rising in my voice.

"She's... she's missing," they stammered through their tears. My heart sank. Missing? This couldn't be real. Hoping it was some kind of mistake or prank, I went to her room to look for clues. It was empty, she wasn't there. Just as I left, something caught my eye under her bedside table. It was a small mirror.

I picked it up, and it slipped from my hands and shattered on the floor.
Among the broken pieces of glass was a folded piece of paper hidden inside the mirror's frame. Curious and desperate for answers, I opened it and realised it was a map one of the maps we used to draw as kids during our adventures. A red X marked our old hideout in the woods.

My heart raced as I grabbed supplies and followed the map to the hideout. The sun was setting as I reached the clearing where we used to play. There, lying on the ground, was Ianna's locket. Clutching it tightly, I followed the map further until it led me to a hidden cave.

Stepping inside, I called out her name. At first, there was only silence, but then a faint whimper echoed from deeper within the cave. My heart leapt as I rushed forward and found her huddled against the wall.

"Ianna!" I exclaimed in relief.

She looked up at me with a mix of surprise and joy. "You found me!" she said with a trembling voice.

"I thought something terrible had happened to you!" I cried as I hugged her tightly.

Ianna hesitated for a moment before breaking into a sheepish grin. "I wasn't lost," she admitted softly. "I was hiding in our secret hideout... waiting for you to find me."

"You planned this?" My voice wavered between relief and frustration.

"I thought it would be fun," she said. "But then it got late, and I started to worry you wouldn't come."

I sighed in exasperation but couldn't help laughing with her now that she was safe. "You scared me half to death! Just promise you'll let me in on your plans next time."

"Deal!" she said with a mischievous sparkle in her eyes. "Now that you're here, let's make this place our secret hideout."

As we left the cave together, my heart felt lighter than it had all day. This little adventure had brought us closer than ever before, and now we had our secret hideout, a place where we could always return to make memories together.

The Haunted Hilltop House

Arshiq Ismail | VIII b



The house stands on a hill,
So quiet, so still.
The windows are gone,
The wind blows through.

For shelter, we sought refuge from the rain,
Saw no ghost, yet once outside again,

The broken wood planks made a noise,
After some time, we heard cheerful shouts of joy.

It was a girl with black hair covering her face,
Then she tried to lunge toward us with a swift pace,

We were chasing a girl we did not know,
As we ran, we were pulled into the ground below,

I woke up from the dreadful dream,
One that made me scream.

Shadows of Hollow Street

Ayzaa Shahzad | VIII b

The old mansion at the end of Hollow Street had been abandoned for decades. Its windows shattered, and its walls were draped in ivy that resembled skeletal fingers. Locals whispered of shadows that moved without light and whispers that curled through the air like dead leaves. No one dared to step inside until tonight.



Jake and his friends, emboldened by teenage bravado, crossed the creaking threshold. The air inside was thick with decay, carrying the scent of damp wood and something far fouler. Ahead loomed a grand staircase, its steps warped and splintered. A cold draft slithered through the halls, carrying faint voices soft, urgent, and indecipherable.

"Just the wind," Jake muttered, though his voice wavered.

As they ventured deeper into the house, it seemed to breathe around them. Doors creaked open on their own, and their flashlights flickered erratically. Then came the scratching, a slow, deliberate sound emanating from within the walls.

"Rats," Emily whispered, though her voice quivered with unease.

But then the whispers grew louder, forming words. "Get out."

The air grew heavier, pressing against their chests. Shadows began to coalesce, taking shape before their eyes. At the top of the staircase stood a woman with hollow eyes and a gaping mouth twisted in agony.

The walls trembled violently as a guttural scream erupted from deep within the house. Jake turned to flee, but the front door slammed shut with a force that shook the floorboards.

Cold, unseen hands clutched at their clothes as the whispering voices grew louder and more insistent. "Stay with us."

Emily screamed as their flashlights flickered out completely. Darkness consumed them.

By morning, the house was silent once more. The front door stood ajar, swaying gently in the breeze. Inside, there was no trace of Jake or his friends, only scattered footprints in the dust leading in but never out.

Trapped in the Timeless Forest

Iman Umar | VIII b

I looked around, but it was so dark that I couldn't see anything. The air was heavy with the musty smell of damp leaves. It felt as though I was lost, unable to make sense of my surroundings. I assumed I was in a rainforest in England, surrounded by towering trees and wet foliage. Everything seemed darker than it should have been, and I felt trapped. Terror gripped me, my heart pounding in my chest. I could feel myself stuck in a circle where everything around me seemed invisible. The distant sounds of animals echoed through the forest, and fear coursed through me. My legs wobbled as I walked, and my hands trembled uncontrollably.



After some time, the leaves began to fall from a mysterious tree nearby, and the hoot of an owl pierced the silence. As more leaves fell, strange whispers filled the air, blending with eerie sounds that made my skin crawl. It was then that I realised I wasn't safe at all. This wasn't just a forest. It most certainly wasn't England. Panic was felt as I began to run aimlessly through the rainforest, unsure of where to go but desperate to escape. My feet pounded against the leaf-strewn ground as I pushed forward with every ounce of strength I had left.

Eventually, I reached the forest and collapsed to the ground, exhausted and terrified. Gasping for air, I tried to steady my trembling hands as cold air brushed against my skin. The once-dark forest now seemed even more menacing in its eerie silence. The trees loomed over me like giant shadows, their twisted branches forming unnatural shapes. It felt the forest was alive, watching me, waiting for something.

My heart raced faster as the realisation sank in: I was completely alone. The unsettling sound of whispers and strange cries returned, echoing through the trees and making my skin crawl. Determined to find a way out, I pushed myself to my feet despite the panic creeping up my spine. Every direction seemed to lead into more darkness, and the air grew thick and suffocating as I stumbled through dense underbrush.

My mind was filled with questions: Was this a dream? Was I truly lost? Or was there something far more sinister at play? The trees seemed alive, their leaves whispering in an incomprehensible language as though they were trying to warn me.

When I thought I couldn't go any further, a faint light flickered in the distance, barely visible through the thick trees. My heart leapt with a mix of hope and fear. Was it real or just another trick of my mind? With renewed urgency, I pushed forward toward the light, each step heavier than the last but driven by desperation.

Whatever lay ahead, I knew one thing for certain: I wasn't just lost in time. I was trapped in a place that defied all logic and reality.

The Big Secret

Mehneel Rehman | VIII b

"Oh my God! You won't believe what I heard!" Sara screamed at the top of her lungs. She told me she had overheard students mention a hidden passageway beneath the school. Sara, being naturally curious, was determined to find it and spent the entire day convincing me to join her. "No, Sara! We can't go on this hunt. Just imagine if we put our lives in danger," I tried reasoning with her. But Sara knew I couldn't say no for long, and after relentless persuasion, I finally gave in.

The next day, Sara came over to my house, and we planned the hunt thoroughly. We even invited our friend Alwin, who eagerly agreed to join us. The following evening, the three of us carefully broke into the school. My heart was pounding so loudly that it felt like it would burst out of my chest. Fear gripped me as I imagined the consequences if the guard caught us, but somehow, we made it inside.



We headed towards the basement, where the air felt different. It was thick and heavy with an eerie stillness. Initially, we thought of checking all the rooms one by one, but Alwin, being the smartest among us, suggested focusing on the basement library. He had heard rumours that there was something unusual about it and that it was always locked. Taking his advice, we made our way to the library.

The next challenge was opening the lock.

Thankfully, I had come prepared with tools I thought we might need. After countless tries and a lot of nervous glances over our shoulders, we finally managed to break the lock and step inside. The sight before us sent chills down my spine. The library was massive, cloaked in cobwebs and dust-covered shelves that seemed untouched for decades.

As we explored cautiously, a sudden thump echoed through the room. It came from where Alwin had stepped forward. My curiosity was piqued as I examined the spot he stood on. Lifting an old mat from the floor, I uncovered a giant door hidden beneath it. It was a door that likely led to the secret passageway we had been searching for.

We lifted the door together and found a dimly lit passageway below. One by one, we climbed down the ladder into the tunnel. Sara was last to descend but accidentally let the heavy door slam shut behind her. A sinking feeling gripped me as I realised this was something that should not have happened. By closing that door, we might have sealed our fate.

The air in the passageway felt suffocating as we ventured further into its depths. Strange symbols covered the walls, their meanings lost to time but radiating an unsettling energy. Our flashlights cast flickering shadows that danced eerily along the narrow tunnel walls. The deeper we went, the colder it became, and an unshakable feeling of being watched crept over us.

Just as despair began to set in, we stumbled upon an old rusty gate blocking our path. With trembling hands, we pried it open to reveal a hidden chamber beyond. The room was filled with relics from a forgotten era dusty artefacts and cryptic scrolls scattered across every surface. At its centre stood an ornate chest that looked untouched for centuries.

Our hearts raced as we approached it cautiously. Slowly lifting its lid, an icy chill swept through the chamber as if something ancient had been disturbed. Before we could react, our flashlights flickered out completely, plunging us into total darkness. A bone-chilling whisper echoed around us: “You shouldn’t have come here…”

The Guardians of Eldoria

Mohibb Rasool | VIII b

In a deep, ancient forest, there was a hidden civilisation called Eldoria. The people of Eldoria lived in harmony with nature, building their homes in trees so they blended perfectly with their surroundings. They respected the forest and believed in the spirits that protected it.

At the heart of their village stood a giant tree known as the Heartwood. This tree was so immense that the entire community could gather around it for celebrations. They held festivals to honour the changing seasons, thanking the forest for the food and resources it provided. The Eldorians took only what they needed, ensuring that the forest could continue to thrive.



One day, a curious girl named Lyra wandered deeper into the woods than anyone had before. She discovered a magical glade with a sparkling pool of water that seemed to glow. She saw beautiful spirits who warned her that a drought

was coming because a greedy kingdom was taking too many resources from the land.

Lyra rushed back to her village to warn everyone. The people of Eldoria worked together, using their knowledge of plants and nature to create a special barrier that could help bring rain. Their hard work paid off as dark clouds gathered and rain poured down, saving their home.

Thanks to Lyra and the unity of the Eldorians, the forest was saved, and they continued to live in peace, always remembering the importance of caring for nature.

Family Heirloom Canoe Stolen and Recovered

Wareesha Fahad | VIII b

By Wareesha Fahad Khan, Digital Reporter
Sunday, February 19, 2025

A treasured family heirloom, handcrafted canoe was stolen late Monday night from the front yard of the Mueller family's home in Ashland. The canoe, handcrafted by Robert Mueller in the 1980s, symbolises the family's cherished memories and outdoor adventures along the Rogue River. Its theft left the family heartbroken.



The canoe was last spotted at dusk on Monday but had vanished by the next morning. "It wasn't just a canoe; it was part of my dad's legacy," said Emma Mueller, Robert Mueller's daughter. The family had planned to take it on one last trip before winter, but instead, they woke to an empty yard.

The Ashland Police Department launched an investigation into the theft. Sergeant Rob Daniels stated, "We are looking for any leads on this unique and sentimental item." The Mueller family offered a $1,000 reward for information leading to its recovery. Meanwhile, the community rallied around them. Neighbours posted flyers and shared details about the theft on social media, while local businesses displayed pictures of the canoe to help generate leads.

Despite their grief, the Muellers remained hopeful that their father's canoe would be returned. "We just want it back," said Michael Mueller. "It's not just a boat, it's a piece of our history." The family leaned on their neighbours and local businesses during this difficult time. "It's been tough for all of us, but we're staying hopeful," Emma added. "With the community's help, we believe we'll get it back where it belongs."

After weeks of uncertainty, the Muellers received the news that their handmade canoe had been recovered. Overwhelmed with emotion, the family expressed their gratitude to everyone who helped in its return.

This story is a testament to the power of community support and resilience in times of hardship.

Last Seen Walking

Taha Mohsin | VIII b



Suddenly, the plague came, and every last human on Earth disappeared. About six months ago, a zombie virus emerged. Initially, it seemed like a minor issue, but it quickly escalated, consuming the lives of millions across the globe. The virus originated in Xiao Qing, China, and rapidly spread to major countries. Its effects were horrifying. It killed the host first, then attacked the brain, taking control and turning the victim into a mindless zombie. Within six months, humanity was wiped out.

All my friends and family succumbed to the virus and became brainless zombies. I could do nothing but watch helplessly. Only ten people out of the entire eight billion survived, including me. We assembled a task force dedicated to eradicating the zombies, eliminating the virus, and restoring humanity. Through research and trial, we discovered that zombies could only be killed by striking hard at the back of their necks. To accomplish this, we needed weapons.

We scoured the world for guns and ammunition. This mission brought both success and tragedy two of our remaining ten members died during the search, but not in vain. They managed to secure a thousand guns and a vast supply of ammunition for us. Their sacrifice fueled our determination.

Under the guidance of our leader, we trained relentlessly for three years to master our aim and reflexes. We wanted revenge against the virus that had taken everything from us, our loved ones, our homes, and our world. We worked tirelessly until we were ready to fight back.

In time, humanity began to rebuild. The population grew to nearly five hundred sixty people. However, the world had changed drastically over those years. The sky was perpetually dark, and plants had lost their vibrant greenery. The air, once polluted with smog from industry, now seemed eerily pure in its silence. Cities had decayed into ghostly ruins silent giants with glass towers reflecting a bustling world that no longer existed.

Nature had reclaimed its dominion over human creations. Trees grew through cracks in the asphalt. Vines strangled metal structures. Animals roamed freely through abandoned spaces without fear of humans. The Earth was unrecognisable, a haunting blend of destruction and rebirth.

Despite these changes, we pressed on with hope in our hearts and determination in our minds. We were no longer just survivors we were humanity's last chance at reclaiming what was lost.

Conversations with the Moon

Zakriya Iqbal | VIII b



I was on the moon, all alone. Nothing but silence surrounded me. It was a tranquil yet terrifying experience at the same time. The sky was an endless void of darkness, and the moon's surface was a stark white, standing out against everything else.

Suddenly, I heard a voice. At first, I wasn't sure if the overwhelming silence was making us imagine things, but then I heard it again. The voice said, "Won't you stop talking to yourself?"

I couldn't believe it! The moon was talking to me. Stunned, I decided to apologise and ask how it felt to be someone who had been floating in space since the beginning of time.

"I've never thought of it like that. I'm just used to it, I guess. It's rather peaceful up here, although I have always wondered what goes on in the rest of the universe," the moon replied in a calm, husky voice.

"I would love to show you what Earth is like, but I don't think that's quite possible," I chuckled.

The Festival of the Impossible

Muhammad Bin Nabeel | VIII b



Teleportation was something humankind had not yet discovered. We only saw it in movies. But in the year 2100, teleportation became real. The President, Dr. Ambani White, sent an excavation team to search for jewels in Morocco, Africa. They discovered a pink gem, which was sent to the President. He had it cut and molded into a chain. Everyone complimented him on it.

One day, the President hosted a party for all the citizens. Everyone was excited to attend. My family and I were also invited. I dressed in a black suit with a white button-down shirt and black sneakers.

During the party, the President proudly showed off his chain. While wearing it, I heard him say, “I wish our country were more exciting and fun.”

In that instant, everyone got teleported.

We found ourselves in the middle of an extraordinary place. There was no gravity. Cats and dogs behaved like humans, while humans were on leashes. It was a crazy sight. Everyone was terrified. I was trying to understand what had happened. I asked a dog where we were. He replied, “This is the Land of Extravaganza.” He told me that fun was the top priority here and, strangely, he kept repeating it.

We explored the place. We saw people floating, walking upside down, and some with dumbbells tied to their feet. Letters on signs and screens repeated themselves. Everything was odd.

I noticed the President panicking and twisting his chain repeatedly. Without thinking, I snatched the chain from him and wore it myself. Everyone was shocked by my action. I closed my eyes and wished for everything to return to normal.

Just like that, we were back.

The Last Tree of Hope

Muhammad Ismail | VIII a



I still remember when the world was full of green forests, with trees everywhere and nature thriving. But I wish I could forget the day those monstrous, violent machines were created by that heartless company. It seemed like their only goal was to destroy everything, cutting down all the trees and killing the plants.

Now, it's the year 2096, and I'm on a journey to find the last remaining tree, a tree I've heard could restore the land. No one has ever seen it, but I still hope to find it.

As I walked across the empty land, a leaf fell on my head. It was unlike any leaf I had ever seen bright and beautiful, almost like it came from paradise. Shocked, I followed the direction from where it had fallen. I ran for miles, but I didn't find anything. Just as I was about to give up, I saw a trail of leaves. I followed them, and to my amazement and luck, I found the last tree standing.

I quickly set up camp around the tree, making traps to protect it from the machines that were still searching for trees to destroy. These machines, which ate wood and leaves, were everywhere and far too powerful for me to fight alone. I hadn't found any other survivors, but I knew I had to keep the tree safe.

Over the next few days, something incredible happened. The tree started growing seeds many of them. I watered them, and within hours, it turned into a giant tree filled with different fruits that could last a lifetime. I realised that this tree could help bring back nature. I could save the world from the destruction caused by the machines. But I had forgotten about them they were still a danger.

One day, I heard a loud rumble in the distance. The machines had found me. They were coming for the tree, drawn by their scent. But I knew something they didn't: the machines malfunctioned if they touched water. I quickly set my trap, and when the machines arrived, I poured water on it. One by one, they stopped working.

With the machines temporarily gone, I got back to work. I planted more trees, knowing that if survivors found this place, they would help restore nature and together we could defeat those vicious machines. Slowly, the land began to heal. The trees grew, and life returned.

Future generations will have a better life, and they'll never have to worry about deforestation again.

Who Deserves the Ballon d'Or?

Abdullah Munawar | VII a

Ladies and Gentlemen! Welcome to the 2025/26 Ballon d'Or ceremony. The nominees for this year are:



Kylian Mbappe:

Since his recent move to the Spanish side Real Madrid, he has been electric for them. He has made 27 G/A in 36 games so far and has a market value of £160,000,000 ($200,000,000). Mbappe is the most likely to win the Ballon d'Or this year. I would vote for him. He is also in the EA TOTY and the La Liga POTM.

Mohamed Salah:

Since the start of the 2025/26 season, Salah has made 47 G/A in 36 games. Despite being 32, he has a market value of £55,000,000 ($69,000,000), which is not bad. The race for the Ballon d'Or probably depends on whether Real Madrid or Liverpool wins the UEFA Champions League. Salah is also in the current EA TOTY and is the English Premier League POTM.

Jude Bellingham:

Jude Bellingham plays alongside Kylian Mbappe at Real Madrid and has 21 G/A in 33 games, which, for a central attacking midfielder, is really good. Bellingham, being 21, has a market value of £180,000,000 ($230,000,000). He might get around 5% of the votes and could come 2nd or 3rd in the final rankings with a strong season.

Cole Palmer:

Chelsea FC should just be named Palmer FC at this point. The amount of carrying this 22-year-old Man City reject has done is CRAZY. "City's boy is now Chelsea's man!" some random commentator after Palmer scored a 101st-minute goal against City to win Chelsea the game. Honestly, Chippy Chips has been amazing so far this season: 20 goals in 24 games, a market value of £130,000,000 ($164,152,813.50), several POTM awards, match-winning goals for Chelsea and England, and is overall a very underrated player.

Raphinha:

Raphinha, Raphinha… that's literally all I've been hearing for the PAST 7 MONTHS. But honestly, Raphinha is the best out of the front three at FC Barcelona. He has somehow managed 49 G/A in 36 games this season. He had been flopping in recent years, but this year has been… different, somehow. He currently has a market value of £80,000,000 ($100,000,000) and probably has a chance of winning the Ballon d'Or if Barça wins the UCL and La Liga. So, the chances of him winning are… meh.

The Origin of Spooder Man

Shahzaib Gauhar | VII a



Hello! Hi, how are you?
I'm fine… okay, let's start with the story.
About 20 years ago, there was a 17-year-old teenager named Polter Polraker, who worked as a photographer for the Daily Bugal in Pakistan. His boss was a stern man named Muhammed Abdullah Khan.
One day, Polter was on a school field trip to a laboratory, taking photos of rare spiders. But then, one extremely rare (and very dangerous) spider escaped.
And if you're a Marvel fan, I think you know what happens next…
THAT'S RIGHT!!! HE GETS BITTEN… BY A GUY NAMED BOB!!!
(Just kidding. He actually gets bitten by the spider.)
After the field trip, Polter went home, where he lived with his Khala Maria and Khalu Bilal. His parents had sadly passed away when he was young, so his aunt and uncle raised him.
At dinner, his Khalu scolded him for taking terrible pictures at the lab and said,
"With great power comes great laziness from you. DO BETTER!"
Polter, heartbroken, ran to his room and suddenly fainted. When he woke up, he realised his body had changed he was bulkier, his head was spinning, and every time he flicked his hand, a chunky liquid web thing shot out! Not only that, but he was wearing a tight suit he couldn't take off.
Polter quickly realised that if he went downstairs like this, Khala Maria and Khalu Bilal might mistake him for a burglar and beat him with a slipper. As he tried to figure out what to do, he heard shouting outside. Peeking through the window, he saw a woman having her purse stolen!
He suddenly remembered what his Khala had said:
"With great power comes great laziness from you. DO BETTER!"
Inspired, and now armed with his web-shooting water gun arms, Polter decided to become a superhero.
After all, he'd seen heroes like Captain Pakistan, Ayan Man, and The Incredible Kebab. He needed a cool name too.
So, he became… Spooder Man.
Spooder Man jumped out the window and landed dramatically in front of the thief. With one punch, he knocked the criminal out cold.
But then… a bus came out of nowhere and ran over Spooder Man.
He woke up in court, dazed and confused, with a 10-year-old BTS fan as his lawyer. The judge sentenced him to six months in jail and a fine of Rs. 279,500 for assault.

THE END!

The Great Escape (Kind of)

Shahzaib Gauhar | VII a



One time, I was relaxing in my Lightning McQueen-themed room, just watching some YouTube videos, when suddenly my mom busted into the room.
"What are you doing?" she said.
"Just living life," I replied.
"But what about school?"
"What about it?"
"Dave" that's my name "you have to go to school!"
"Okay, fine, I'll go."
I put my phone away, got dressed, ate breakfast, and went to school.
At school, I saw my friends Harry and Maguire. Harry is in 3B while I'm in 3A, but we still talk during break. This time, during break, we were complaining about how boring school was and how we should be in charge instead. Then Maguire suggested that we should all escape school and go home. Harry and I thought that was a great idea. So we grabbed some paper and started making a plan. But first, we had to draw a map of the school. Harry would walk around the school, looking for exits and other important stuff. Maguire would draw the map, and I would check if anyone was getting suspicious of us.
Once we finished the map, it was time to execute the plan.
Step one of the plan was simple: run for the gate while the guards weren't looking.
And… there was no step two.
Yeah, I know that sounds dumb, but we were only in Grade 3 what did you expect from us?
We tried running when the guard wasn't looking, and surprisingly, we actually made it out! We started jumping in the air, cheering loudly. But because we were making so much noise, the guard noticed us and dragged us back in. Luckily, he was cool about it and just gave us a warning.

Harry, Maguire and I knew we could do better than that. So we came up with an even better plan.
Step one: We'd make a call to ourselves so no one would answer.
Step two: We'd pretend to be on the phone with a parent, saying we had a dentist appointment but lost our ID card, so our mom would bring a note.
Step three: We made a fake note claiming it was from our parents.

The goal: Walk right out the gate and enjoy the rest of the day like legends.

When we showed the note to the guard, he took one look at our terrible handwriting and immediately knew we wrote it ourselves. So… he sent us straight to the principal's office.

But then, the principal actually sent us home.

So, the mission was a success… I guess?

A Night of Tooth and Terror

Maheera Hasib | VII a

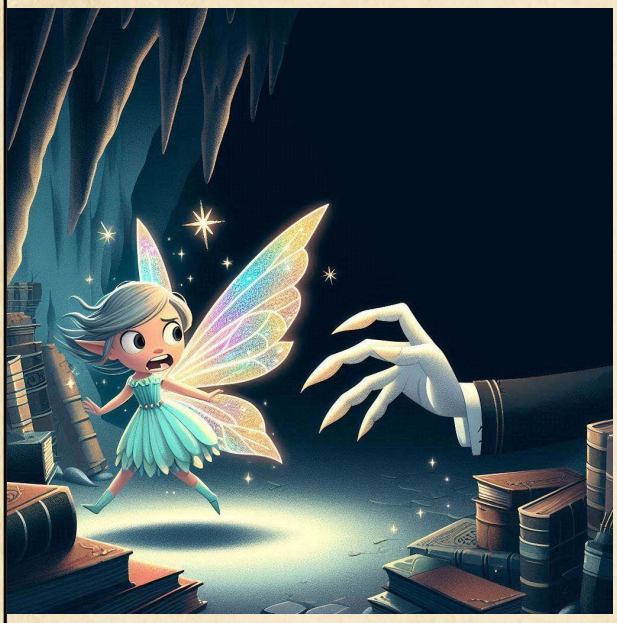

Ever thought of a world where demons lurk in inky shadows? Where monsters guard a labyrinth of knowledge filled with our darkest fears? Where vampires polish their gleaming ivory fangs, and creatures that enchant our very minds with magic hide, wrapped in blankets of agitation? They enter the world just as even the pale light of the moon has swallowed a tumbler full of slumber.

The night unfolds a realm where werewolves haunt serenity, where everyone drools in sleep, unaware that such creatures even exist. Who would know that behind those fluffy sheets and that warm bed lay a certain her who would demolish it all? Fluttering about on iridescent, sheer wings, she brought with her a night that turned the world topsy-turvy.

As her fragile pale fingers gripped the tooth, a sudden shock surged through her. Pointed, gleaming teeth appeared frequent as the desires that come true in dreams. The situation unraveled into a silent scream. How could this become her nightmare? As that thought surfaced, a loud boom echoed through the dark.

“Thou art a spy? Or thieving the precious property of one?”

“Thou think thou art ordinary? Tsk, tsk.”

Had she ever seen a cape darker than the heart of Shylock? Or teeth as sharp as the tongue of a shrew? Her frail lips gasped at the voice then at the sight. Could anyone ever know that this being was none other than the Tooth Fairy herself? A prisoner escaping each day from the corner of a world that had wrapped her in rags of consternation.

In that abrupt moment, her miniature waist was gripped by long, chalky fingers feeling more like rope. The prison that awaited her was closing in.

In just a minute like a rollercoaster crashing downward her nose caught the scent that tickled her senses, screams echoed in her ears, and the dreadful sight made her realise she was in for a terrifying ride. The vampire proceeded toward a cave, while the living prison around her sighed with wicked relief.

Scrutinizing the authenticity of the glittering winged captive, an evil smile slowly spread across his lips.

Breathing what she thought was her final breath, ready to be made into a stew of tooth fairy, nails, and spoiled cheese an unexpected twist arrived.

He wasn’t going to eat her. Hurrah!

But there was one more truth yet to be revealed. In this world, fairies and all creatures made of the sweet milk of kindness were nothing more than dinner to the rest.

The vampire, now sulking, revealed a revelation.

It was VLAD (the capitals are very important) owner of the dark throne, ruler of all vampires. She had once saved him from the tight grip of the garlicky, blazing earth. In return, he promised to grant equal rights to all magical creatures.

But what starts well doesn’t always end well.

Grasping her once more, he brought her before all the vampires. And just as he was about to fulfill his promise Crazghik appeared.

And ate her.

“Oh, Crazghik… what have you done?”

And after that, nothing concerns the sweet sorrow the fairy endured.

Through Thick and Thin

Eshal Naeem Khan | VII a

In the small town of Everwood, Sarah and Jenny were best friends since kindergarten. They shared everything laughter, secrets, and adventures. But things started to change in their sophomore year of high school. Sarah noticed Jenny growing distant and spending more time with Lila, someone Sarah didn't like. It hurt to see her best friend with someone who had caused tension between them.

One day, Sarah decided to talk to Jenny. "I feel like you've been avoiding me. Is everything okay?" she asked. Jenny dismissed her, saying she was just busy, which made Sarah feel even worse.

A few weeks later, Sarah invited Jenny to her room and said, "I miss our friendship. Why are you hanging out with Lila?" Jenny got defensive, but eventually apologised, saying she hadn't realised how her actions were hurting Sarah.

Despite Jenny's apology, things didn't improve. She continued to act like Sarah was a bother. One Saturday, Sarah saw Jenny talking to Lila again and pulled her aside. "I feel like you don't want to be friends anymore. Have I done something wrong?"

Jenny sighed and explained that she was dealing with personal problems and hadn't handled it well. Sarah understood, and they talked openly about their feelings. Jenny realised Lila wasn't a true friend, and she cut ties with her.

Over time, Sarah and Jenny rebuilt their friendship, learning the importance of communication and supporting each other through tough times. Their bond came out stronger than before.





Whispers of Maple Street

Dua Shams | VII b

Jake and Anna had always dreamt of a quiet life in a house of their own. When they found the old, stately house on Maple Street, they knew it was perfect. It was big, creaky, and full of character just what they'd been looking for.

But it didn't take long for things to feel off.

At first, it was small things: a door that won't stay shut, footsteps in the hallway when they were alone.... Anna brushed it all off, telling herself it was just an old house settling. But Jake wasn't so sure. He'd hear whispers too soft like someone was standing right behind him, but when he turned, no one was there.

Then, one night, things escalated.

Anna woke to find the room freezing. The blankets were cold against her skin, and the shadows in the corner seemed deeper than usual. She got up, but the air felt heavy, almost suffocating. In the hallway, her shoes were neatly arranged right where they hadn't been before.

She turned to Jake, but he was gone. His side of the bed was empty. She searched the house, calling his name. But the only answer was silence.

By morning, Anna was gone. She never came back. The house on Maple Street stood still, waiting for the next visitor.

Am I Actually Funny Or What?

Zainab | VII b

"Let me tell you one of my jokes If you throw a pizza and a paratha from a building, what will fall first? The pizza because it is fast food hahahaha," Zainab laughed.

"Zainab, your jokes are really funny. Hahahahaha," Said Ayat.

"Yeah I agree," answered Zainab in a fake British accent.

"I will call you later," said Ayat.

"No, don't call me Later, call me Zainab."

"Zainab, please stop! I have had enough of your jokes that are not quite that funny," Ayat thought aloud.

"OK, I will call you later. Bye!" said Ayat.

"Ayat, do you think I'm funny?" Zainab asked.

Ayat raised an eyebrow. "Why? Planning a career in stand-up comedy?"

"Maybe," Zainab chuckled. "Listen to this: Why did the scarecrow win an award?"

Ayat played along. "I don't know, why?"

"Because he was outstanding in his field!" Zainab delivered the punchline with a flourish.

Ayat groaned, but a smile tugged at her lips. "That's



classic. Got any more?"
"Of course," Zainab said, leaning in. "What do you call an alligator in a vest?"
Ayat pretended to ponder. "Hmm, no idea."
"An investigator!" Zainab exclaimed.
Ayat laughed, shaking her head. "Okay, that one's good. But can you come up with something original?"
Zainab tapped her chin, thinking. "Alright, how about this: Why did the coffee file a police report?"
Ayat shrugged. "No clue."
"Because it got mugged!" Zainab said, grinning.
Ayat chuckled. "Not bad. You're getting there."
Encouraged, Zainab continued. "What do you call fake spaghetti?"
Ayat sighed, "I give up."
"An impasta!" Zainab announced triumphantly.
Ayat laughed louder this time. "Okay, that was actually funny."
Zainab beamed. "See? I told you I could be a comedian."
Ayat nodded. "Maybe you should consider it. Just promise me free tickets to your shows."
"Deal," Zainab said, raising her coffee cup in a toast.
Ayat smirked, deciding it was her turn. "Alright, my turn. Why don't scientists trust atoms?"
Zainab tilted her head. "Why?"
"Because they make up everything," Ayat replied with a grin.
Zainab chuckled. "Good one. Got another?"
"Sure," Ayat said. "What do you call a belt made out of watches?"
Zainab thought for a moment. "I don't know."
"A waste of time," Ayat quipped.
Zainab laughed. "Okay, that was clever."
Ayat continued, "Why did the math book look sad?"
"Why?" Zainab asked.
"Because it had too many problems," Ayat said, smiling.
Zainab shook her head, laughing. "Alright, you win. Those were good."
Ayat raised her cup. "To our future comedy careers."
"Cheers," Zainab agreed, clinking her cup against Ayat's.

My Dream Car

Humna Yousaf | VII b

My dream car is AMG GT63s. AMG stands for Aufrecht Melcher, Großaspach. It has about 577 hp 8.0 biturbo engine. AMG was originally an independent engineering firm specialising in performance improvements for Mercedes-Benz vehicles. DaimlerChrysler AG took a controlling interest in 1999, then became the sole owner of AMG in 2005. Mercedes-AMG GmbH is now a wholly owned subsidiary of Mercedes-Benz AG, which is in turn owned by the Mercedes-Benz Group. Anyways there is a spoiler at the back and the suspension is low.

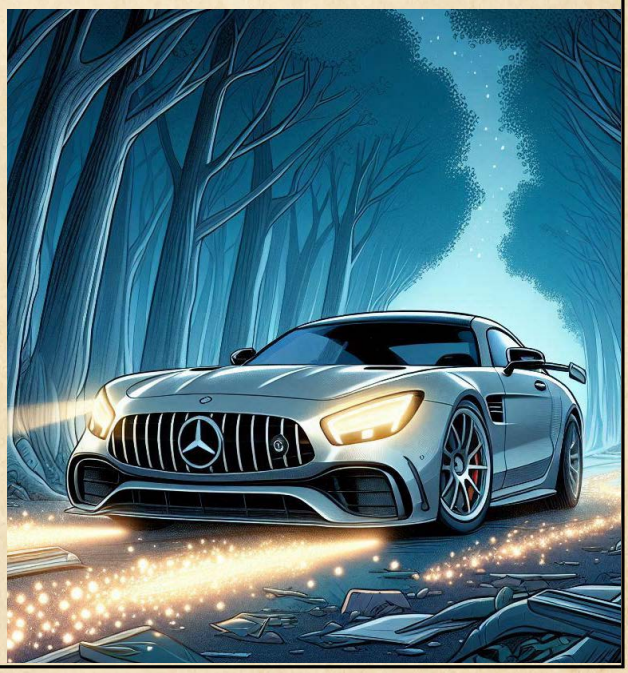

Its has the most powerful AMG V8 series engine of all time. It has the most expressive and elaborate design and most distinctive driving dynamics. Affalterbach's engineers have raised the bar in state design. It embodies the brand's rich traditions and customs in motorsport as well as its expertise in developing complete vehicles. The result is inspiring, with 720 hp and a beautiful design directly from current AMG GT3 racing car. At Mercedes-AMG, the Black Series has been synonymous with a very special type of car since 2006: uncompromisingly sporty, with an expressive design and the most direct technology transfer from motorsport to series production. Black Series models are exclusive automotive rarities. They are not developed to gather dust in collectors' garages, but for high-speed use on race tracks, despite being approved for road usage.

This car has been my personal favourite as the company is also very reliable and futuristic. Its releases are always showstoppers, every car being an epitome of perfection.

The Importance of Staying Healthy

Ayat Qamar | VII b

Staying healthy is very important for living a happy life. When we are healthy, we can do the things we enjoy and take care of ourselves and others. Being healthy means having a strong body, a sharp mind, and feeling good every day.



One of the most important parts of staying healthy is eating the right food. Our bodies need a variety of foods like fruits, vegetables, grains, and proteins to stay strong. Eating a lot of junk food, such as chips and sweets, can make us feel tired and sick. It's also important to drink plenty of water, as it helps our bodies stay hydrated and work properly.

Exercise is another key part of staying healthy. Regular physical activity, like walking, running, or playing sports, helps our muscles grow stronger. It also keeps our heart healthy and can help us avoid many diseases. Exercise also boosts our mood, so we feel happier and less stressed.

Getting enough sleep is also essential for good health. Our bodies need time to rest and repair, and sleep gives us the energy we need for the next day. Without enough sleep, we might feel tired and have trouble concentrating. It's a good idea to sleep 7-9 hours every night to feel our best.

Lastly, taking care of our mental health is just as important as our physical health. It's important to talk about how we feel and do things that help us relax, like spending time with friends, reading, or listening to music. Feeling good inside helps us make better choices and face challenges with a positive attitude.

In conclusion, staying healthy is about taking care of our bodies and minds. Eating healthy foods, exercising regularly, sleeping well, and looking after our mental health all work together to help us live a longer, happier life. When we make these habits part of our daily routine, we feel better and are able to enjoy life more.

The Epic Quest for the Legendary Taco

Shayan Ali | VII b

Once upon a time, in a land filled with Wi-Fi dead zones and people arguing about pineapple on pizza, there lived a brave, yet slightly confused, hero named Sir Tacohead. Sir Tacohead wasn't your typical knight in shining armour he wore a helmet made of Doritos, and his armour was mostly just a collection of snack bags, leftover pizza slices, and a single random sock.



One fateful day, as he sat on his couch scrolling through TikTok, he received a message from the mystical "Text Genie" (who looked suspiciously like a pop-up ad). The Text Genie said, "Sir Tacohead, you must embark on an epic journey to find the Legendary Taco, a taco so perfect that it will make all other tacos look like sad, soggy tortillas."

Sir Tacohead looked at his phone and said, "Bruh, sounds like a vibe," then immediately put it back down to continue watching videos of cats trying to play the piano.

But the Text Genie was persistent. It spammed him with notifications like:

"Taco is life. You can't ignore destiny."

"Swipe up if you want to make history... and eat history."

"Lettuce and cheese await you, my dude."

And with that, Sir Tacohead reluctantly got up and grabbed his trusty sidekick, Lancelot the Cat (who was clearly not amused), and set off on a journey to find the Legendary Taco.

The First Trial: The Forest of Forgotten Memes

Their first stop was the Forest of Forgotten Memes, a dark and dank place filled with dead vines, vines of poorly executed photoshop jobs, and old, dusty memes. There, they encountered the Meme Sorcerer, a guy with a long beard and a questionable sense of humor who greeted them by saying, "Dude, you got any V-bucks?"

"No, I need a taco," Sir Tacohead responded, annoyed.

"Ahhh, a true meme warrior! I see," said the Meme Sorcerer, snapping his fingers. Suddenly, he conjured a weird image of Shrek holding a burrito and said, "To pass my test, you must survive this meme."

Sir Tacohead squinted at the screen. "Bro, I survived 2016 memes. This is nothing."

The Meme Sorcerer nodded in approval, "You may pass. But remember: when you reach the Taco, only the crunchiest shall survive."

"Yeah, whatever. Lancelot, let's roll."

The Second Trial: The Land of Unclear Google Maps Directions

Next, Sir Tacohead and Lancelot found themselves in the Land of Unclear Google Maps Directions, a place where every single street sign was confusing, and no one knew which way was north. It was here they met the Guide, a man in a hoodie who looked like he had lived through 15 "I'm lost" memes.

“Yo, you need directions to the Legendary Taco, huh?” he asked.
“Yeah,” Sir Tacohead replied, “We’re lost, bro. Just take us there already.”
The Guide looked them up and down. “Alright, to reach your taco, go straight, then turn left at the giant meme of a dog wearing sunglasses. If you hit the portal to 2014, you went too far.”
Sir Tacohead stared. “What? Bro, this doesn’t even make sense.”
Lancelot the Cat meowed in existential dread. The Guide just shrugged and tossed them a packet of hot sauce. “Good luck, fam.”
The Final Trial: The Taco Temple
After what seemed like a decade of getting lost, miscommunicating with people, and dodging an alarming amount of questionable food trucks, they arrived at the Taco Temple. The taco was there, sitting on a golden plate, surrounded by ethereal light and a chorus of angels singing “Taco Tuesday”.
Sir Tacohead approached the taco, his heart racing. He reached out, but before he could touch it, a voice boomed from the sky: “Who dares approach the Legendary Taco?”
“I, Sir Tacohead, do!” he declared, looking around to find the source of the voice.
Suddenly, the Taco itself spoke, “Ye who seeks the power of the Legendary Taco must answer this question: What do you meme?”
Sir Tacohead scratched his chin. “Is this… a trick question? I ”
“NOPE! Just a regular meme test!” the Taco interrupted. “You must choose wisely or the Taco will become expired.”
Sir Tacohead thought for a moment and then, with the confidence of a man who had watched far too many Vine compilations, shouted, “I’m once again asking for your financial support!”
The Taco blinked.
Then, it did a backflip, and the voice of destiny said, “You have passed! Enjoy your Legendary Taco… with a side of extra guac!”
And so, Sir Tacohead devoured the Legendary Taco with gusto, realising that true power didn’t come from mythical quests or cool sword fights it came from memes, cats, and tacos.
Moral of the story:
Life is short. Eat the tacos. And remember: when in doubt, just hit ‘em with the meme.

Sportacus 5.0

Musa Haseeb | VII b

Sportacus 5.0, which happens once a year, is one of the best events in Faisalabad. It includes many games like football, cricket, basketball, table tennis, and badminton, as well as physical activities like Squid Game and scavenger hunts.

In Sportacus, we participate in activities from 8 AM to 6 PM, and after that, from 7 to 9 PM, it is concert time. This event lasts for three days: Friday, Saturday, and Sunday.

It includes many categories for different age groups: under 13, 17, 19, 21, and 25 years. It is an outstanding and refreshing event, so we all should experience it at least once. Students are very excited, and teams and schools also participate. There are many food stalls, and people come to take pictures.



Many teams win and give a terrific response. It is an event where students can relieve the stress of studying and exams.

Everyone should make the most of this opportunity!

A memorable trip I went on:

Shafay Amir | VII b



At 6 a.m., I left my home and reached school, and at 7 a.m., we left for Islamabad. My friends and I sat in the last seats. We brought many snacks with us on the bus. During the trip, we listened to our favourite songs. After 2 hours, we reached Bhera, and there we had a 30-minute break to do whatever we wanted.

After the break, we went on the buses again. Then we watched our favourite movie. While we were watching the movie, we reached Islamabad at the Khewra Salt Mines. We came off the bus and went inside. There was so much salt that even the water had salt in it. To get to the other end of the tunnel, we walked about 15,000 steps.

From there, I bought some stuff and also ate ice cream. Then we stepped onto the buses and started our journey back to Faisalabad. After 2 hours of driving, we stopped and ate food at Hardees. After eating, we had dessert and then hopped on the bus. After 1 hour, we reached Faisalabad. On our way to Faisalabad, we danced to the songs. This was my favourite trip.

How to Play Football

Abdullah Zia | VII b

Football is one of the hardest sports to master. It's been 7 years since I started to play, and I've played in many tournaments 12 in total winning 7 of them. I have a tournament on the 21st and 22nd, then an all-day tournament on the 23rd. As an U14 player, I would like to give you tips on how to be the best in your category.

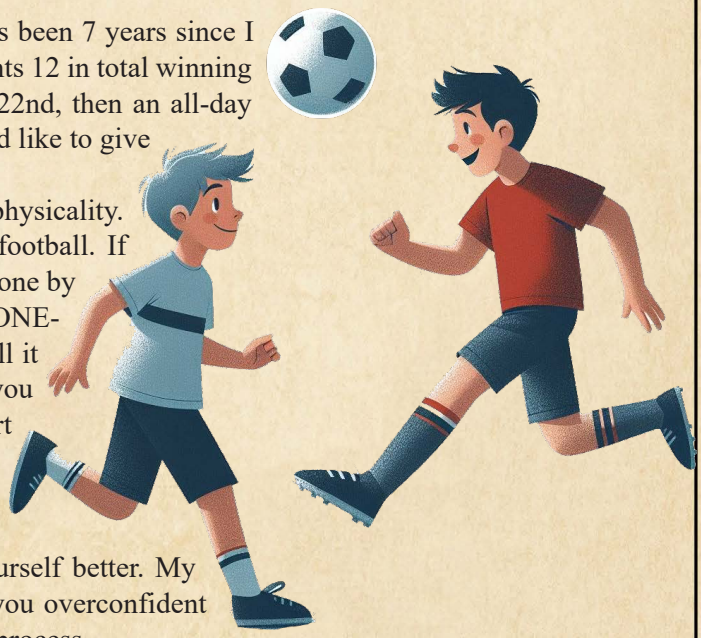

The first and most important thing is your physicality. Without it, you can't play any sport, especially football. If you want to learn, some easy drills are shooting alone by kicking the bottom of the ball. You should also do ONE-TOUCH PASSING with a person or against a wall it will make you better. To learn the best, you should play in an academy. You should start barefoot and later on buy some cleats.

After learning all that, the most important thing is confidence. If you play with zero confidence, you have no way of making yourself better. My tip: never call yourself the best. It will make you overconfident and will likely make you lose. Trust the whole process.

I hope and pray for your success. I hope you will understand the tips I gave. To all the young boys dreaming of making it pro, good luck!

No More Happily Ever After

Ibrahim Faisal | VII b

Once there was a boy named Jack who lived with his mother. He was a bad boy. He sometimes stole things, like money, etc. Jack and his mother had an old cow that wouldn't give milk anymore. So one day, Jack's mother told him to go to the market and sell the cow.

He was on his way to the market when suddenly a man stopped him. He asked him, "Where are you going with this old cow?" The man told him that he would buy his old cow. So the boy happily said, "Ok!" The man gave him some shiny green magic beans. He took the magic beans home and was happy to show his mother, but when he showed her, she scolded him and threw the beans out the window.

Jack slept, and when he woke up the next morning, he was amazed to see a giant beanstalk. It went all the way up to the clouds. He was curious, so he climbed up the beanstalk and saw a path that went to a huge castle. He went to the castle and knocked at the door. A lady opened the door. She was the tallest human Jack had ever seen. Jack rudely said, "Give me food!" But the lady welcomed him in instead.

The lady made food for him, and he ate all of it. Suddenly, he heard a huge stomping sound, he hid in the closet and saw a huge giant. The giant ate the food and then said to the lady, "Bring me my hen!" So the lady brought him a hen. The giant politely said to the hen, "If you want to lay eggs, then please lay eggs." The hen happily laid a golden egg. Jack was so surprised and had an idea. After the giant and the lady went away, he climbed up the table and took the hen with him. The hen screamed and cried, but it was too late.

He took the hen and came back to his house and told his mother. His mother was very happy. He then took his hen out and forced it to lay eggs. The hen laid three eggs, and the boy sold them for a good price. Later that night, he heard someone singing. He went out to check and looked around him, but he saw nothing. He then noticed that the singing voice was coming from above him. So he climbed up the beanstalk and went to the castle. No one answered, so he climbed in the window and hid in the closet. He saw the giant with a harp. The giant politely said to the harp, "Please sing a song for me." Jack again had an idea.



When the giant slept, Jack took the harp with him. The harp cried, but again it was to no avail. Jack took the harp with him, and the giant woke up and followed Jack. Finally, the giant took Jack to his castle and ate him for lunch because he was a cruel boy.



Deep Talks vs. Lit Parties

Hareem Waqas | VIIb

Friendship is an essential part of life, yet people often debate whether it is better to have a small circle of close friends or a large social network. Both have their merits, but the preference depends on individual priorities and lifestyle.

A small circle of close friends allows for stronger, more meaningful bonds. These relationships provide a sense of trust and security, as close friends are often there in times of need. However, the limited number of connections may restrict opportunities for meeting new people or broadening perspectives.

In contrast, a large social network provides variety and exposure to different ideas. While these relationships may lack depth, they can be helpful for professional growth or social exploration.

Ultimately, finding a balance between quality and quantity may be the most fulfilling approach.

Not a Hero

Harram Nawaz | VII b

Thirteen-year-old Lily had always dreamed of meeting her favourite actor, Robert Downey Jr. Winning a contest to guest star on her beloved TV show, 'Starlight Predators' felt like a dream come true. Excitement bubbled inside her as she arrived on set, eager to meet her hero.

But behind the scenes, things weren't so glamorous. The crew rushed through rehearsals, the actors seemed distant, and whispers of tension filled the air. RDJ himself was cold and distracted, snapping at the director during filming. Lily's heart sank; her idol wasn't who she expected.

After the scene, she approached him, her voice soft. "You don't have to be like this," she said. For a moment, his facade cracked. "It's not what you think, kid," he confessed, his eyes filled with a surprising vulnerability. "This world is a lot harder than it looks."



Lily realised that even stars had their struggles. Fame and success didn't shield them from the pressures and complexities of life. Her dream might have lost some of its sparkle, but she gained a new understanding: Even heroes have hidden depths.

My Happy Place

Ishal Idrees | VII b

The cafe, nestled on a rainy street corner, was a haven of warmth and comfort. Condensation clung to the windows, blurring the outside world as rain gently trickled down the glass. Inside, the aroma of freshly brewed coffee mingled with the sweet scent of chocolate and cookies, creating a welcoming embrace for those seeking refuge from the dreary weather.



Soft light spilled from lanterns perched on wooden tables, casting a warm glow on the cozy interior. A few patrons gazed out the window, lost in contemplation as the rain painted streaks on the pane. Quiet conversations murmured like a gentle stream, punctuated by the clinking of mugs and the soft clatter of cutlery.

Behind the counter, a barista expertly crafted steaming beverages, a friendly smile gracing their face. Lush green plants adorned the shelves, adding a touch of life and vibrancy to the space. Time seemed to slow down within the cafe's walls, offering a respite from the hurried pace of the outside world. In the cafe's gentle embrace, worries faded, and a sense of calm settled over all who entered.

When the Curtain Falls

Rameen Adeel | VII b

Lisa was a huge fan of the comedy show, "Lovely Runner" and had always dreamed of being a guest star or host. One day, she received an invitation to the show and was flabbergasted.

As soon as she arrived, she realised that things behind the scenes were very different from how they appeared on TV. After the shoot, she was excited to meet her favourite actors. However, she was surprised to see two of her favourite characters, who played a great team on-screen, arguing over a line. She was further taken aback when she witnessed a female actor, Lee-Ji-eun, being mean and disrespectful to the staff over a cold coffee.

Lisa was astonished by the behaviour of the people behind the scenes and the difference between their on-screen and off-screen personas. When she finally met her favourite character, Cheridol, the main comedian of the show, he had a serious expression and only gave her a side hug without a smile. This experience made Lisa realise the true nature of the people behind the show.

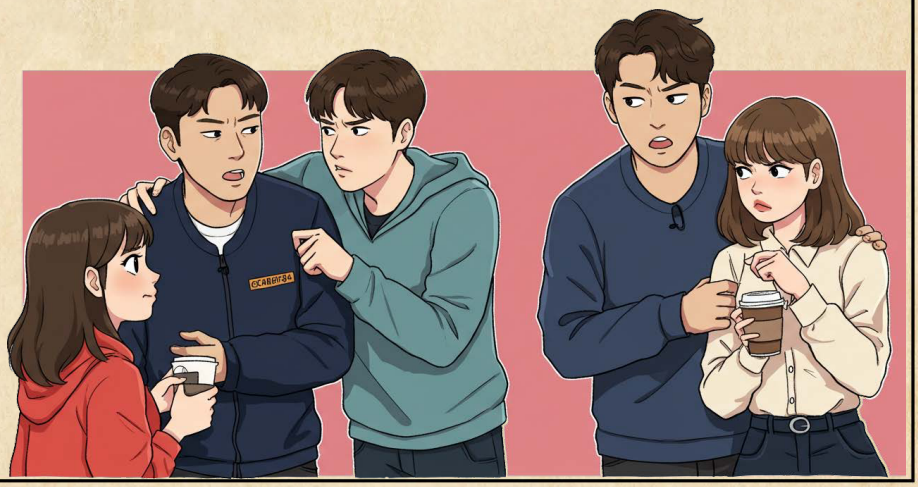

I'm Not Lazy, I Just Need a Longer Weekend

Haddi Haroon | VII b



Imagine having an extra day to relax, spend time with family, or pursue hobbies. A three-day weekend would improve life for everyone, especially students. First, an extra day off would help us rejuvenate. School can be stressful, and by Friday, we're often tired. A three-day weekend would provide more time to rest, reducing stress and helping us return to school refreshed and ready to learn.

Second, we'd have more time for family and fun. Many parents work long hours, leaving little time for family activities. With a three-day weekend, families could enjoy trips, games, or simply relax together, strengthening bonds and creating happy memories. Finally, an extra day off would allow us to explore our interests, whether it's playing sports, painting, reading, or learning something new. Having more free time would help us grow as individuals and discover our passions.

In conclusion, a three-day weekend would benefit everyone. It would reduce stress, bring families closer, and give us time to pursue our interests. Let's make our weekends longer and our lives better!

The Pros and Cons of Online and Traditional Learning

M. Bin Bilal | VII b

Online learning offers distinct advantages over traditional schooling. In online classes, we enjoy the comfort and convenience of learning from anywhere, catering to those with busy schedules. Engaging digital materials enhance the learning experience. However, online learning presents challenges like increased opportunities for cheating and potential disruptions due to technical difficulties. Internet connectivity issues and lags can hinder understanding and lead to missed information.

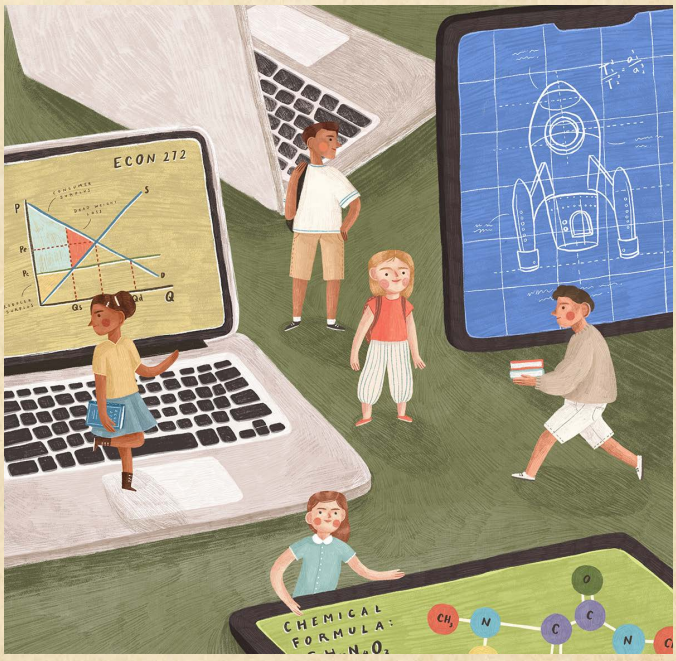

Traditional schooling fosters a sense of community and social interaction. We can enjoy time with friends, engage in games and activities, and benefit from direct interaction with teachers, facilitating immediate clarification and a deeper understanding of the material. However, traditional classrooms can be challenging for introverts, who may struggle to participate

actively. Additionally, some students may find traditional lessons boring, hindering their focus and retention.

Ultimately, the ideal learning environment varies depending on individual preferences and learning styles. Both online and traditional schooling offer unique advantages and disadvantages. The key is to choose the approach that best suits each student's needs and helps them thrive academically and personally.

The Fall of the Giant: A Classic Tale Retold

Ameer Zeeshan | VII b

Once upon a time, there was a boy named Jack who lived with his mother in a small cottage. Their only possession was a cow that provided them with milk. One day, the cow stopped giving milk, and Jack's mother told him to sell it at the market.

On his way to the market, Jack met a farmer who offered to trade his cow for five magic beans. Jack, being naive, agreed and returned home with the beans instead of money. His mother was furious and threw the beans out the window.

The next morning, a giant beanstalk had sprouted from the beans. Curious, Jack climbed the beanstalk and found himself in a magnificent castle. Inside the castle lived a giant and his wife. The giant's wife, feeling sorry for Jack, gave him some food.

While the giant's wife was away, Jack spotted a hen that laid golden eggs and a golden harp. He decided to steal them and ran back down the beanstalk. The giant chased after him, but Jack quickly chopped down the beanstalk with an axe. The giant fell and was never seen again. Jack and his mother lived happily ever after with the golden eggs and the harp.



Quality vs. Quantity

Hareem Waqas | VII b

Friendship is a fundamental aspect of human existence, yet the ideal approach to fostering friendships remains a subject of debate. Is it preferable to cultivate a small circle of close-knit companions or cast a wider net for a more extensive social network? The answer, as with most things in life, is nuanced and depends largely on individual preferences and circumstances.

A tightly knit group of close friends offers a sense of belonging and deep emotional connection. These relationships, built on a foundation of trust, loyalty, and shared experiences, provide unwavering support during life's inevitable ups and downs. Close friends celebrate our triumphs, offer solace during setbacks, and provide honest feedback when needed. However, limiting oneself to a small circle may restrict exposure to diverse perspectives and limit opportunities for personal and social growth.



Conversely, a large social network offers a broader range of experiences and interactions. These connections, while often less intimate, can introduce us to new ideas, cultures, and opportunities. A diverse network can be invaluable for career advancement, exploring hobbies, and expanding our understanding of the world. However, maintaining a large network can be demanding, and these relationships may lack the depth and emotional intimacy found in close friendships.

Ultimately, the most fulfilling approach likely lies in finding a balance between these two extremes. Cultivating a core group of trusted confidants while remaining open to new connections allows us to reap the benefits of both deep, meaningful relationships and a wider social sphere. This balanced approach fosters both personal growth and a sense of belonging, enriching our lives in countless ways.

The Midnight Meow

Hajra Ahsan | VII b

At 10:30, it was time for my cat Blaze to eat his food. But when I called him, he didn't come. He was quite plump, with golden fur and blue eyes. He was very cute and even had his own small cat house. But when I checked inside, he wasn't there. I was scared. I looked outside and saw some footprints. I followed them, hoping each step would lead me to Blaze.



As I followed the footprints, I found a note. It said that Blaze was with someone, and if I wanted him back, I had to solve a puzzle. My heart raced as I read further. There was another note with a puzzle that said, "I am at the place where you can see coffins." The footprints ended there, but then I realised that coffins are found in graveyards. I rushed to the graveyard, and it was true! I was so happy to find my cat Blaze. I took him back home.

I wondered who had done this, but then my parents told me they had set up the puzzle. They explained that they wanted to teach me responsibility because I can be careless sometimes. That's why they had done this.

Blood and Thunder

Mustafa Maqbool | VII b



One ordinary afternoon, I heard thunder on a sunny sky. I wondered what was happening, but suddenly the doorbell rang. As I approached the door, I felt an urge to punch someone. I opened it, and a muscular man walked in. He smelled strongly of fresh blood. He made himself comfortable on our couch before dramatically introducing himself in his best Mortal Kombat voice, "I am Ares, God of War."

The atmosphere around him became tense, perhaps because I looked like I was going to punch him. In any case, he told me this was only a warning.

He told me to look away, so I did. Then he transformed into something, and then he was gone.

I told my parents about this, and my mom turned pale. She told me that I was entering a dangerous life filled with monsters. I didn't understand, but she told me that more was yet to come.

Footprints in the Night

Syeda Fiza Zahra Zaidi | VII b

I was scared! What if some animal jumped in front of me? That thought alone scared me. Then I noticed big footprints, which frightened me even more. I saw a black cat nearby but my cat was white (a Persian).

I looked around and suddenly felt something white rush past me. I checked around the bushes, but she was nowhere to be found.

After an hour of searching and walking, I finally saw smaller footprints. I was sure they belonged to my cat, Lily.

The first clue was the fur, and the second was the footprints. I followed the trail of clues and soon saw a small bush moving and rustling.

I went over to check and it was my cat!

I was so delighted. It had been a desperate search, and I was overjoyed to finally reunite with my beloved pet.



The Price of a Secret Power

Minahill Salman | VII b

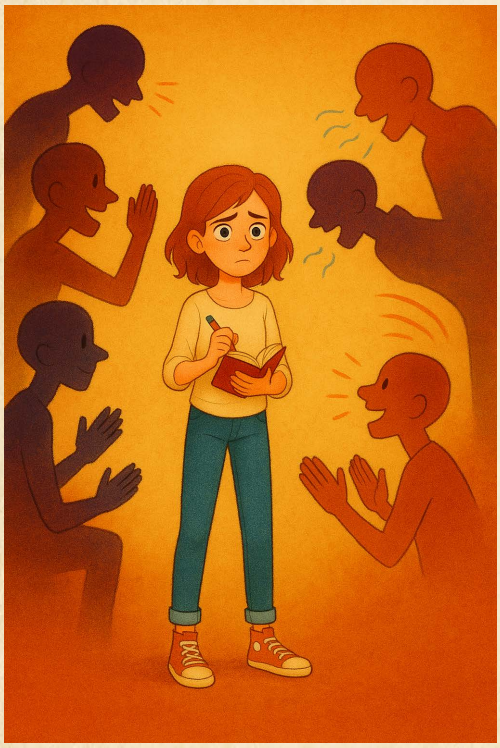

It was a normal day at school.

I was heading to my lunch break with my friends. I ate my lunch, and there it was my favourite treat:

My pack of gummy bears. I loved them.

I ate one, and all of a sudden, my head started spinning, and I fell down. My friends rushed over to help me, and one of my close friends said, “I hope you’re okay!”

But then I could hear her voice laughing though she wasn’t laughing out loud.

It hit me: Do I have the power to hear people’s thoughts when they’re lying?

I was so excited to find out the truth. I asked my best friend for a pen, and she said it was her last one.

But my powers told me otherwise:

“Why would I give my pen to such a filthy person?”

My heart broke. I was completely shattered.

I thought my day couldn’t get any worse, but then I went home. I asked my mom if the new dress I bought looked nice.

She said, “You look beautiful in it.”

But her thoughts said:

“Oh, it’s so ew. How can she wear it? I don’t even care about her.”

I was devastated that my own mom could think that way.

At first, I thought this was a gift. But actually, it was a curse causing me heartbreak with friends and family.

I learned that my best friend thinks I’m a “filthy little girl,” and my mom, whom I loved the most, didn’t even care about me.

That day, I realised that in this world you could trust no one and you should always be aware of the truth, even if it’s your best friends or your own family. In this world, no one is truly yours.

Behind the Cosmic Curtain

Hareem Saleem | VIIb

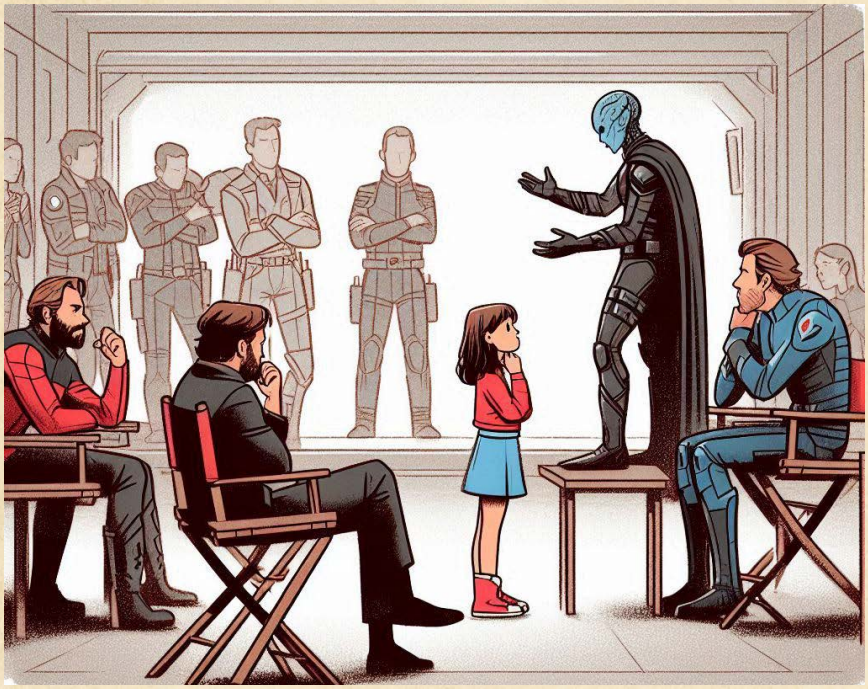

The day I got the call, I swear I levitated. “Guest star on Cosmic Crusaders!” my voice cracked, barely a whisper. It was all I had ever imagined. I had memorised every episode and knew every line and quirky alien species. Reality was going to be ten times better or so I thought. I was happily packing my bag on my way to the set but when I reached there I got to know that things behind the scenes were odd. The set felt small. The colourful characters on the screen were dull and dusty close up, like a forgotten poster left to fade away. My heroes, the actors, were not the jovial space explorers. They were tired, fired, bickering, and snapping. The lead, Captain Nova snapped at me when I mixed up a line. The magic was gone and was replaced with a bitter, hollow feeling. My heroes were not who I thought they were. I wanted my room, my comic books, my safe, and my escapist world back. But then, during Lunch, a kind older woman with silver braids confided in me. She told me about the pressure, the long hours, and the struggles to bring these characters into real life. She reminded me that the heroes needed a break. That day, I learned a valuable lesson: sometimes the magic is in the effort and the passion, even if it looks a little rough around the edges. I re-shot the scene and even added a line, and it worked. When the episode finally aired my family understood the whole thing.

How I Won and Lost 10 Billion Dollars

Ibrahim Yasir | VIIa

It all started on Friday, September 9th, 2008. I, Sheikh Qasim Ibn Abdul Razzaq, a wealthy Arab entrepreneur, was having fun with my friend, Sheikh Al-Abbas Ibn Murser. We had just returned from a shopping spree where we bought a handful of Lamborghinis and a dozen Rolexes just our everyday purchases. Abbas and I were spending our leisure time in our 5,000,000 square foot

mansion, using our customized iPhone 14 Pro Maxes (keep in mind this was the year after the first iPhone was released). Abbas and I had almost identical wealth, but Abbas was always a bit sharper than me, utilising his mind and investments to multiply his wealth. So, one day, I challenged him to a spending competition. We decided to donate to charity organisations because we were generous.

I started off strong with a 1 billion dollar donation to UNICEF and a 50 million dollar donation to the WWF. But Abbas came back strong with multiple 2 billion dollar transactions until his card was declined. It turned out that one of the companies he invested in went bankrupt, and he lost all his money. Then, I made the biggest donation of all: I donated 10 billion dollars to him and saved him, which showed my generosity. This also meant that I won the competition and am officially richer.

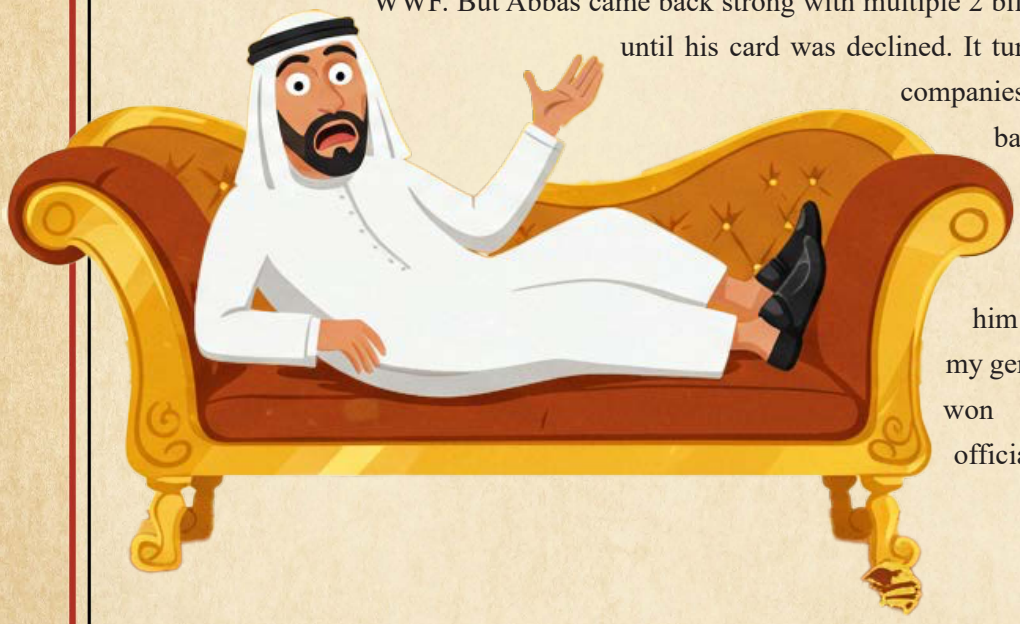

Checkmate in the Shadows

Arham Munawar | VI b



Arham was a super chill guy who loved football and chess. He'd play football with his friends every day, pretending to be Cristiano Ronaldo, scoring goals, and showing off his skills. And when he wasn't outside kicking the ball, he was inside playing chess, thinking of the best moves to win. Life was simple, and Arham was living it.

One day, Arham's family moved to this old, big house at the edge of town. The house was huge, but kinda creepy, with old creaky floors and rooms that felt super quiet. It was a little spooky, but Arham didn't mind. He was excited about having a big backyard to play football and a nice spot inside to set up his chessboard.

But soon, things got real weird. Every night after he was done playing football or chess, Arham started hearing strange noises around the house whispers, footsteps, and sometimes even the sound of things moving by themselves. At first, he thought it was just the old house making weird noises, but then it started happening more and more. It felt like something or someone was watching him.

One night, after finishing his chess game, Arham heard a voice. It whispered THE GOAT'S NAME, "Cristiano."

He turned around real fast, but there was no one there. He was like, "Okay, whatever, this is weird."

But then the voice came back, even louder, saying, "Checkmate." It sounded like the voice knew exactly what was going on with his game.

So, Arham ran into the living room to get away from the weird vibes. He turned on the TV, and guess what? It started showing an old football match with Cristiano Ronaldo. It felt like a total crazy coincidence, but deep down, Arham knew something was off. Was it a dream? Or was someone or something really messing with him? Whatever it was, it felt like he was stuck in a horror movie.

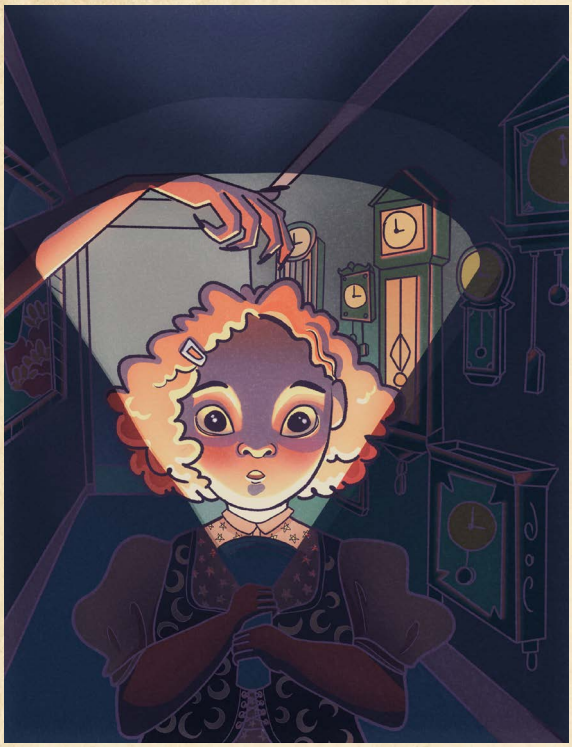

Something Under My Bed

Naveera Qamar | VI a

One spooky night, my family and I were having dinner. After finishing my meal, I headed to my room, got into bed, and scrolled through my phone for an hour before finally drifting off to sleep.

At exactly 3 AM, I woke up to strange echoing noises coming from under my bed. The lights from the TV lounge flickered, casting eerie shadows on my walls. But something was wrong the colour of my room's walls had changed. A chill ran down my spine.

I wanted to scream, "Mama! Mama!" but stopped myself when I remembered I had my phone. Desperately, I grabbed it only to see the screen flashing:

ERROR ERROR ERROR.

Confused, I tried resetting it. When it turned back on, all my apps were gone except for one unfamiliar, creepy app. My hands trembled as I tried to turn on the flashlight, but before I could, the phone suddenly died. It had been fully charged. Heart pounding, I pressed the power button, hoping it would turn back on. Instead, the screen glitched and showed:

ERROR ERROR ERROR.

Then CRACK! My phone screen shattered before my eyes. I could no longer hold it in I was about to scream "Mama! Mama! Mama!"

But just then, a familiar voice broke through the terror.

"Naveera! Naveera! Wake up! It's school time!"

I gasped, eyes snapping open. My mom stood beside my bed. It was just a dream... or was it?

Guardians of the Green: A Call for Reforestation

Azaan Amir Kamal | VI b

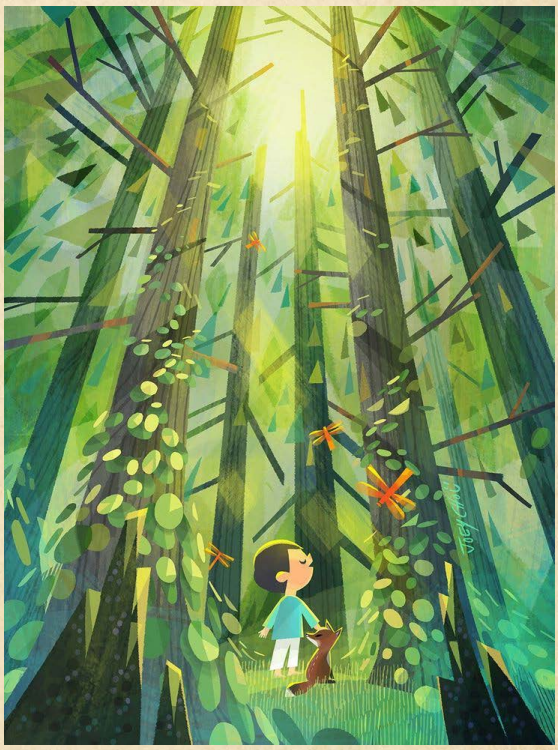

Since ancient times, man and trees have been the two major creations of nature. In his prehistoric days, man turned to trees and plants to collect the things vitally necessary for his existence. Since that time, man and trees have been interdependent, though man is more indebted to trees. Man's experiences of the last century have taught him that trees and plants are the key factors to striking a balance in the ecosystem.

Hunger for agricultural land, hunts for timber, and the necessity for cheap fuel caused massive

deforestation. The tropical forests, once the nerve centre of this planet, covered 15 million sq. km of the Earth's land surface. A third of it has already been destroyed. About 1,00,000 sq. km. of forest is destroyed every year in the world. About 10.000 species of biodiversity are already lost. So, the Earth Summit of Rio de Janeiro, in 1992, gave us a dangerous signal.

The forests contain a vast gene bank of animal species and crops. In order to combat pollution and replenish the depleting oxygen, afforestation is a must. We require forest land equal to one-third of the total land area. At present, India has about 28% forest land. So, replanting has been taken up in right earnest. Bana-Mahotsav is held every year for replanting in the rainy season.

Is playing Roblox better than playing Outdoor Games?

Hareem Taimur | VI a



Roblox is totally better than playing outdoor games – and here's why!

First of all, in Roblox, you can do whatever you want without worrying about getting sweaty or muddy. Additionally, in Roblox, you can fly, teleport, and drive a car that somehow goes 500 miles per hour without even needing a helmet. And who needs a soccer ball when you can zoom through the sky in Roblox?

Outdoor games are great and all, but Roblox helps you upgrade your fashion using "Dress to Impress," where you can challenge people through different themes and vote for them based on their outfits and fashion sense. You can build houses of your choice in Bloxburg and earn money by doing jobs such as pizza delivery, making burgers, and preparing fries. Isn't it fun sitting on your sofa and doing different jobs and chores?

However, outdoor games provide essential physical benefits by promoting exercise, improving health, and encouraging face-to-face social interactions. Playing outside allows children to connect with nature, develop teamwork, and build stronger physical and mental health. The key is balance while Roblox is great for entertainment and creativity, outdoor games are important for staying active and healthy.

A Giant's Tale

Innaya Hamid | VI a

The children used to play in the giant's garden after school. It was a large garden with soft green grass. In the garden were beautiful flowers that looked like stars, and there were peach trees all over the garden. In the spring, they turned into delicate blossoms. In the springtime, they bore rich fruit, and when spring came, there was a boy who was very poor named Jack, waiting for a giant peach to fall. The giant's father did not like Jack, as he would steal all their food. One time, the giant's father chased Jack all the way to his home.

One day, after Jack stole some food again, the giants took Jack's mother and father and told Jack to bring them a golden egg, and then, and only then, he would let his family go. Jack searched for a golden egg but could never find one. One day, Jack stumbled upon a town hidden in the forest. There, the people were like ants, and the animals were like giants.

Jack began to live in the crazy town until he stumbled upon a huge chicken. Jack decided to take the huge chicken into his house. He named the chicken Jill. But he didn't know that the chicken could



lay golden eggs. Then Jack went to his work in the crazy town. When he came back, he realised that the chicken had laid a huge golden egg. But there was one problem he did not know how to take the egg to the giant's house. Jack tried to use his only wheelbarrow, but it broke, so he was very puzzled about how to take it to the giant's house. Then Jack thought he could take it on Jill's back. But again, there was another problem he didn't know how to get the egg on Jill's back. Jack tried to get the townspeople to help him, but none of them would help him.

Defeated, Jack went home. But on the way home, he saw a very beautiful girl whose name was Lily. She was willing to help him. They both tried and tried to get the egg on Jill's back, but Jill was too tall, and it would take more than two people to get the huge egg on Jill's back. They both started putting up posters saying whoever would help them would get a reward of $100. Soon, many people were outside of Jack's house. They all were willing to help him. Thankfully, they got the egg on Jill's back. Jack and Lily set off to the giant's house.

When they reached the giant's house, there was another problem. The giant's house was up on the clouds, and there was only one way to get up there. The only way was to climb up a tree. And Jack and Lily couldn't climb up the tree while holding a huge egg. Then, suddenly, Lily had an idea. "Why don't we make a lever, which we could put the egg in and safely take it up to the clouds?"

But they didn't have money to buy the supplies for a lever because they had given all their money to the people who helped them get the egg on Jill's back. Soon, they stumbled upon a man who was willing to get them the supplies, but there was a twist Jack would need to give all the money back to him when his mother and father were free from the giant. But if he could not repay him, the man would get to kill Jack. Jack agreed to this.

But Lily knew he couldn't pay the money back to the man, so when she learned that Jack agreed to this, she was devastated because, over the time she spent with Jack, she grew to like him. The man said he would get all the supplies shipped to them by tomorrow.

The next morning, when Jack and Lily woke up, they saw that all the supplies had been shipped to them. Seeing this, Lily became even sadder. Jack and Lily agreed that they would start building the lever the next day.

The next day, they both woke up early in the morning. They used Jill to move all the supplies around and to start building the tower. After one month, they had built the lever, but there were three guys who were trying to steal the egg from them. Jack was already injured because of the guys. They had attacked Jack at night when he was sleeping to get the egg, and Lily was also badly hurt by them.

Jack and Lily decided to take the egg up into the clouds as soon as they woke up the next day. It was not hard to take up the egg, as they both needed to push the egg into the cart. After two to three minutes of struggling to get the egg into the cart, they finally managed to do it. After that, they both climbed the tree and started pulling the rope to get the egg closer to the clouds. After three hours, the egg had finally reached the top. They pushed the egg out of the cart and started pushing it toward the giant's house.

When Jack got to the giant's house, he saw his mother and father in a cage and a giant scaring them. His mother and father looked very weak, like they had not eaten for months. Jack screamed at the giant, "I have brought you a golden egg! Set my mother and father free!"

The giant agreed and took the golden egg, but then he smashed it and said, "I will never set your

mother and father free!"
Jack shouted, "We had a deal!"
Jack knew that the giant would do something like this, so he brought some of the townspeople with him. They all started to attack the giant while Jack ran away to find the key. Out of the corner of his eye, he saw the key to his mother and father's cage. He grabbed the key and ran to the cage. He opened the cage and set his mother and father free.
Lily was waiting outside. She was very distressed because of all the commotion inside the giant's house. When Jack came out with his mother and father, Lily ran and hugged them.
Two years later, Jack and Lily got married, and they lived happily ever after.

Sophie's Adventure

Khadija Iqbal | VI a

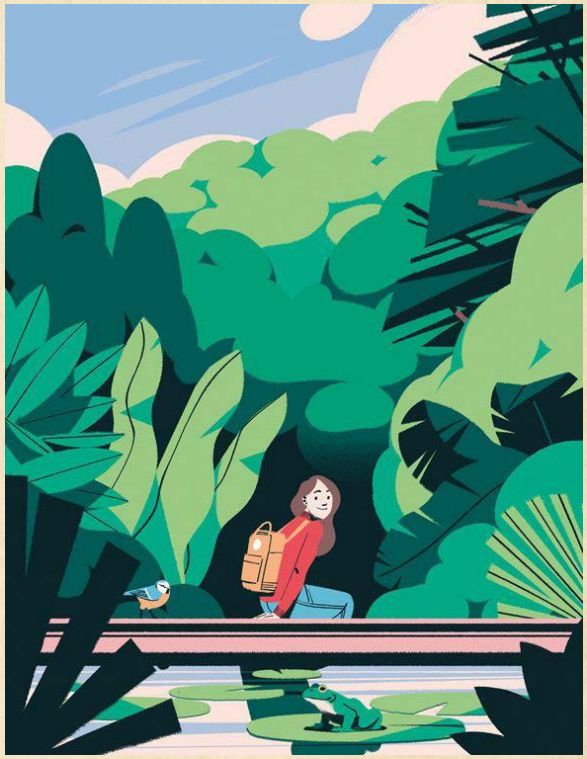

There is a river called the Amazon River. It is really big, and you can see small cities at the front of the river. You can use boats to go to different places. You cannot drive your car because there is no space.
There were really big trees. But now, they are cutting the trees down and burning them because they take up too much space in the Amazon Rainforest. They should not do this because it is not good for the animals and humans.
I always wanted to visit the Amazon Rainforest in Brazil with my friend Anna. One day, we decided to go there for our summer holidays. We both went to the airport and set off on our adventure.
When we arrived at the Amazon Rainforest, we felt really hot. It was extremely humid, and it rained all day, making everything wet and sticky. When we stood beneath the trees, it felt like being under a giant umbrella because of the thick canopy of leaves.
We saw many beautiful flowers, but one, in particular, smelled terrible. It is called the Rotten Flower. It was huge and had a strong, unpleasant odour. My friend felt sick after going near it. However, as we walked further, we saw many different types of flowers in shades of pink, blue, yellow, orange, and red. The scenery was breathtaking.

The Amazon River flows through the rainforest. It is massive, and you can see small cities along its banks. Since there are no roads, people use boats to travel from one place to another. My friend and I took a boat to explore the other side of the rainforest.
There were countless insects, including flies, ants, red ants, and bees. As we looked into the river, we saw enormous fish. They looked frightening as they swam through the water.

The rainforest was filled with towering trees, but unfortunately, many are being cut down and burned to clear space. This destruction is harmful to both the animals and the environment. It is something that should be stopped to protect nature and our planet.

The Lost Spaceship

Manha Shahid | VI a



One day, three best friends Jake, Mia, and Leo were exploring a strange planet when they found an old, rusty spaceship half-buried in the red sand. The ship was huge, with broken windows and a door that creaked open by itself.

"This is so cool!" Jake said. I don't know about this," Mia whispered. "It looks abandoned… but what if something's still in here?"

Leo grinned. "Only one way to find out!" He stepped inside after Jake, and Mia sighed before following.

The spaceship was dark and cold. The walls were covered in strange symbols, and wires dangled from the ceiling like vines. The air smelled like metal and dust. As they walked down the hallway, their footsteps echoed.

Suddenly, a loud BANG came from behind them.

"What was that?!" Mia gasped, spinning around.

The door they had come through was shut. Jake ran back and pressed the buttons next to it, but nothing happened.

"We're locked in," he said, his voice shaking.

Leo swallowed hard. "Let's keep going. Maybe there's another way out."

They walked deeper into the ship, their flashlights flickering. They passed empty rooms with broken chairs and shattered glass.

It looked like something had left in a hurry… or had been taken.

Then, they heard it. A low, scratching sound.

Sccrraaatch… sccrraaatch…

Mia grabbed Jake's arm. "We are not alone."

From the shadows, a shape moved. At first, it looked like a person, but as it stepped into the dim light, they saw it wasn't human at all. It was tall and thin, with long fingers that ended in sharp claws. Its skin was pale and stretched tight over its bones. It had no eyes, just two dark empty holes.

The creature opened its mouth, revealing rows of needle-like teeth.

Jake screamed. "RUN!"

They sprinted down the hallway, the creature was crawling after them on all fours, moving faster than anything they had ever seen.

"There!" Leo pointed to a hatch at the end of the hall. He yanked it open, and they jumped inside just as the creature lunged.

They tumbled down a slide and landed outside the ship in a pile of sand. The hatch slammed shut behind them.

Breathing hard, Mia looked back. The ship was silent again, as if nothing had happened.

"Never," Jake panted, "doing that again."

Leo grinned. "Maybe not today… but that was awesome."

Mia groaned. "You're the worst."

As they walked away, the ship's door creaked open again just a little.

And something inside was still watching.

The Whisper in the Attic

Narmeen Shams | VI b



It was a stormy night when Clara decided to stay at her grandmother's old house, a place she hadn't visited since childhood. The house always felt alive in the worst way its creaky wooden floors and shadowed corners seemed to hum with unseen energy. As the rain lashed against the windows, Clara tried to lose herself in an old book. But her focus shattered when she heard it: a faint, deliberate creak from above. The attic. No one had been up there for years, not since her grandfather passed away. Her heart quickened, but she told herself it was the wind or the house settling. Still, curiosity gnawed at her.

Summoning her courage, Clara grabbed a flashlight and climbed the narrow staircase leading to the attic. Each step groaned beneath her weight, and the air grew colder, carrying a faint metallic tang. When she pushed open the attic door, the hinges let out a mournful wail. Dust hung thick in the air, illuminated by the weak beam of her flashlight. She swept the room, taking in forgotten trunks, cobwebbed furniture, and an old rocking chair in the corner. It moved. Slowly, rhythmically, as if someone unseen was sitting in it. Clara froze, her breath catching in her throat. Then came the whisper. Soft at first, almost drowned by the rain. "Clara… why did you leave me?"

The voice sent chills down her spine. It was her grandfather's gravelly tone. Tears pricked her eyes as guilt welled up inside her. She had stopped visiting after he passed, unable to bear the memories. Now, the whisper grew louder, tinged with sorrow and anger. "You forgot me." The rocking chair creaked faster, the motion more violent, and the air around her seemed to thrum with energy. Clara stumbled backward, her flashlight flickering erratically. A sudden thud behind her made her spin around, but there was nothing there. When she turned back, the rocking chair was still, yet the oppressive feeling of being watched weighed heavily on her.

Clara didn't wait to find out what would happen next. She bolted down the stairs, her pulse pounding in her ears. As she reached the front door, she glanced back one last time. Through the attic window, she saw a faint, ghostly light and the silhouette of her grandfather. His hollow eyes seemed to follow her, filled with a mixture of longing and despair. The storm howled as she fled into the night, vowing never to return to the house that had become a prison for the restless spirit of the man she had loved and left behind.

An Amazing Story Of an Amazing Panda

Retold by Azaan Amir | VI b



Once upon a time, there was an Albino leopard cub abandoned whose name was Tai Lung. He was abandoned until he was found by Master Shifu in a crate filled to the brim with turnips. He was eating them, looking like an innocent soul with his blue beady eyes.

Then, when Master Shifu saw him, he took him in, thinking he was a pure bundle of joy, though he wondered how he got into his package of turnips. Master Shifu trained the young Tai Lung for many years until he learned the finest art of martial arts. During this time, he met Master Oogway Master Shifu's master, a turtle, the Dragon Master.

Tai Lung, after growing up, asked for the position of Dragon Master. Master Oogway consulted with Master Shifu. He told him that he sensed an evil presence within Tai Lung. Master Oogway went to break the news. He said to Tai Lung, "After careful consideration, I have DECIDED... no."

"What do you mean, 'No'?" Tai Lung replied.

Tai Lung stormed out of the house and never returned.

Fast forward ten years, and the Dragon Warrior was being chosen. Tigress was the main candidate, but when she was about to be chosen, Oogway was going to decide by pointing at her. Po came, sitting on a chair made of fireworks, and landed in front of Tigress. He was chosen as the Dragon Warrior.

Master Shifu said that Tigress should still be the Dragon Warrior. Master Oogway replied, "Something never happens for no reason." Oogway was hellbent on the idea, but Master Shifu was not happy with Po being the Dragon Master, though he agreed at some point.

Master Shifu took Po to the Dragon Sanctuary. He told him to get the scroll on the ceiling. Po was not tall enough to reach it. Master Shifu told Po to come with him to talk to Oogway. He went with Master Shifu to meet Oogway, who told him to train in the mountains until he did not get distracted for the entire day and meditate on the rocks. It took him trial and error, though he completed the mission.

He was in the mountains for the entirety of December and was sad for missing New Year, though he still met Shifu, who trained him in the obstacle course with Mantis, Monkey, Tigress, and Snake. They completed the obstacle course with ease, but when it was Po's turn, who was not so agile, it was extremely hard for them not to laugh. Snake even let out a little chuckle, but eventually, he made it and trained there for about two years.

During this time, Master Shifu went to meet Master Oogway. There was one notable time on the ledge of the mountains when Master Oogway said, "I leave Po to you," and jumped off. Master Shifu let out a tear and was about to let them all out. He seriously thought of committing harakiri, but first, Po thought they were ready. He took all of them on a boat, heading to defeat Tai Lung, whereas Tigress was still practicing the techniques of the Iron Fist and Iron Body.

Po asked what she was doing. She shrugged him off, and Po learned it too.

They reached Master Tai Lung and fought him on a not-so-sturdy bridge above a canyon. Master Tai Lung broke one end of the bridge. However, with Monkey and Snake's combined efforts, they were able to retreat and fight him there. And they did fight.

First, it was Master Shifu. The battle was legendary, but he lost not his life, just the battle, not the war.

Po had seen the contents of the scroll and fought Master Tai Lung, whose first words upon meeting him were, “What are you going to do? Sit on me?”
Po replied, “Yes.”
He sat on him, then stood up on the bowls on his side, using chopsticks. He put the scroll in one of them, moved them around, and got the pinky in his hands. He did it once again, and Tai Lung got it and read it. It said…
“A story about a panda.”
It did not say anything else, just a mirror.
Po replied, “The secret is you.”
Then, he hit him with the ultimate technique Skadoosh.

The Three Sisters

Manha Shahid | VI a



Once upon a time, there lived three sisters. Hareem, who grew up to be a rich and successful doctor. Naveera, who grew up to be an actress for famous Hollywood movies. Inayah, who grew up with nothing and was very poor.
Their mother had been very sick while they were growing up. Hareem and Naveera had no care for her and were very selfish, while Inayah stayed by her mother’s side the whole time.
Hareem and Naveera stayed in touch with each other when they moved out. They both completely forgot about Inayah. Their mother, who was very close to dying, could barely speak, walk, and breathe. Inayah always used up the last of her money to pay for her surgeries.
One day, she had no money left and decided to call her sisters for help. Hareem said,
“Just let that old hag die. She has no good use.”
Inayah’s heart shattered. She had never thought her sister could be so heartless.
She called Naveera, hoping that she would send some money. Naveera said,
“No, no! I am not giving any money to you. Just leave her to die!”
Inayah’s eyes started to water. How could they do this?
Later that night, their mother passed away. Inayah was heartbroken.
As the law said,
“The person who is on the will has full permission to take money from the siblings.”
As Inayah looked at the will, she was amazed to see her name written there.
The moral of this story is: “You get treated the way you treat people.”

A Glimpse into the World of 3050

Ibrahim Furrukh | VI a

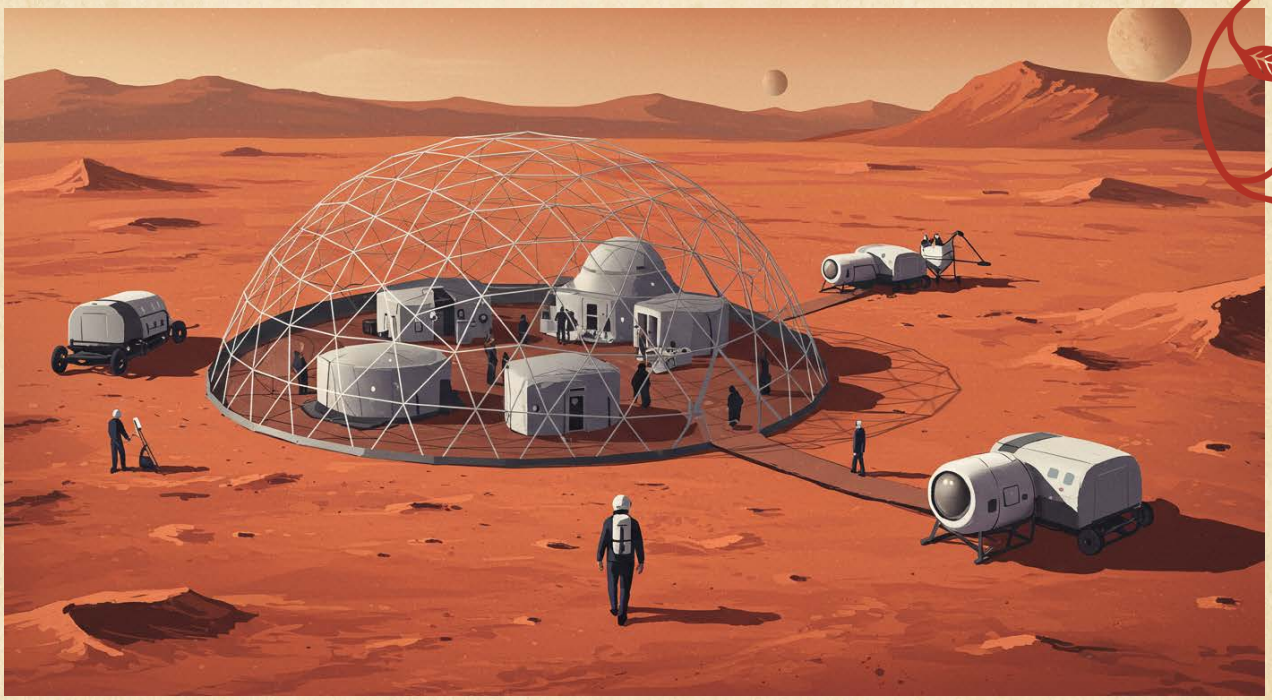

The world in 3050 will likely be a vastly different place from what we know today, shaped by technological advancements, environmental shifts, and societal evolution. By this time, humanity could have fully integrated with advanced AI and robotics, leading to a society where human physical limitations are bypassed. People may live longer and healthier lives thanks to breakthroughs in biotechnology, gene editing, and nanomedicine possibly even achieving near immortality through the elimination of aging and disease.

In terms of the environment, the Earth will have undergone significant changes. If current trends continue, climate change may have drastically altered global weather patterns, with rising sea levels flooding coastal cities and possibly creating entirely new geopolitical realities. However, it's also conceivable that humanity's efforts to mitigate climate change through geoengineering, renewable energy sources, and sustainable practices may have reversed some of the damage, enabling a more balanced coexistence with nature.

Urban landscapes will have evolved into highly efficient, eco-friendly megacities, powered by clean energy and designed for sustainability. Transportation will likely be dominated by self-driving electric vehicles and even flying cars or hyperloop systems, enabling instant travel between continents. These cities will also be connected through an intricate network of AI, creating an almost seamless interaction between humans and machines.

Social structures may have transformed as well. The division between physical and digital worlds will be increasingly blurred, with people spending much of their time in immersive virtual environments, experiencing life through augmented reality (AR) and virtual reality (VR). Education, work, and entertainment will likely be redefined by these technologies, giving rise to a new global economy based on knowledge, creativity, and digital goods.

In a world where space exploration has likely flourished, colonies on the Moon, Mars, or beyond could exist, further expanding humanity's reach. These off-world settlements might form their own unique societies, serving as a testament to humanity's resilience and ambition. The world in 3050 promises to be a blend of opportunity and challenges, driven by the inexorable march of progress.

Titans of Time: The Rise of a New Kingdom

Nail Sulaiman | VI b



It was a cold and shivering day for the time travelers that had come back 200 million years into the past. They had come from the year 2200 with high-tech, advanced technology that could craft anything in a matter of seconds. The people who had traveled back were Anna, the mother of Julia; Bob, the engineer; Andrew, the creator of H.E.A.V.; and Julia, who could talk to titans. Julia was a mute child, but when someone or something spoke English, she would understand.

They had come back in time to exterminate the titans that they believed had ruined this world. While they were sleeping, Julia was too scared to sleep because she feared that if no one was awake, they would get crushed by a mysterious titan named Gojira, also known as Godzilla, and a monkey more than 300 feet tall named King Kong, who had a broken tooth.

While awake, Julia saw King Kong and tried talking to him. King Kong used sign language and said, “I want to find my home. I am very lonely.” Julia used sign language to reply, “Don’t worry, we will help you find your home.”

Anna woke up and immediately started screaming, which scared King Kong away, and he ran off. Julia, using sign language, said, “MOM! Why would you do that?” Anna replied, “I thought he was trying to kill you.” Julia frowned and didn’t talk to her mother for a while.

Meanwhile, the mythical titan Godzilla was taking a nap in the ocean until the humans tested a nuke on him. This powered Godzilla up, and he felt a wave of suffering and crying below him in Hollow Earth. Godzilla knew it was time to get ready for another battle of the ages. He woke up and traveled far and wide to Greenland, where he fought another creature from the ocean called Tiamat a long water creature with a body filled with a pink aura.

Godzilla decided that he wanted to obtain that aura and fought Tiamat while still feeling sleepy. Tiamat started with a slash of water created by his tail and wrapped around Godzilla, but Godzilla became enraged.He escaped, grabbed Tiamat’s head, and ripped it off. Godzilla then took all the remains of Tiamat, which contained the pink aura, and absorbed it.

Back in Hollow Earth, Andrew grabbed his H.E.A.V. along with Bob, Anna, and Julia, and they explored the area. They found King Kong showering in a waterfall, but King Kong tried to run because he was scared of Anna. Eventually, King Kong accepted them as part of his tribe. Bob, the engineer, noticed that King Kong’s tooth was broken, so he replaced it with a metal tooth and gave Kong an iron fist.

Suddenly, they heard a loud, hollow cry in the distance and immediately went there. King Kong smelled something familiar he sensed that another ape was nearby. He found a red handprint matching his own, and when he pressed it, the H.E.A.V. and King Kong fell through, landing in some kind of underground kingdom. What he saw, he would never forget again more of his kind, thought to be extinct.

More Apes!

Kong tried to communicate with them, and all they said in sign language was, “We have been used as slaves to build a kingdom.” Then, another red-looking ape called Scar King appeared. He had a tail

and a head resembling Godzilla, and he was riding on some type of Godzilla-like creature that walked on all fours.
Julia realised something about this beast it looked like the mother of all titans, Shimu, a frozen titan that had once used its powers to cause the first Ice Age. While Kong was paralyzed, Godzilla arrived, unleashing his blue atomic beam, shattering everyone's eardrums. As he landed, he accidentally broke the H.E.A.V., and Andrew groaned, "The H.E.A.V. was the worst creation I ever made."
Then, Andrew called his co-worker at the Monsterverse lab and told him to send The B.E.A.S.T., the best creation he had ever designed.
Godzilla and Kong forgot about everything they had done in the past and charged toward Scar King and Shimu. Scar King summoned all his slaves to fight King Kong and Godzilla, but they refused and instead helped Godzilla and Kong.
Godzilla unleashed his atomic breath while Kong pulled out his axe, flew into the air, and struck Scar King, knocking him out completely. Shimu and all the enslaved apes were finally free.
Godzilla and Kong emerged victorious, claiming this place as their new kingdom.

The Prediction

Shahmeer | VI b



Once, I was sitting at a racing event with Qasim, Muhammad, Abid, Tyrone, and Jamal. We were all watching the race when I got a strange feeling. Suddenly, I felt dizzy and saw a vision where a bright flash of light covered the stadium. One by one, people started disappearing. First, Qasim, then Tyrone, then everyone else except Muhammad. But then I saw another flash, and everything happened exactly the same way again.
I panicked and told everyone to leave, but no one listened to me. However, when a sudden burst of light appeared in the sky, some people managed to escape. The scene was surreal, and I couldn't believe what was happening.
Once we got out, we were in shock. I looked around and realised Tyrone was still inside. We all started searching for him, but he was nowhere to be found. Just then, a strange metallic object floated down from the sky, and one of the people we had just escaped with suddenly changed his eyes glowed, and his voice became robotic. It was as if he had become something else entirely.
When I went to work the next day, I saw Jamal and Muhammad acting strangely. They were arguing over nothing, and suddenly, Muhammad placed his hand on Jamal's shoulder. In an instant, Jamal's face flickered, and he changed his appearance was no longer human. I was frozen in fear.
At that moment, I received a call that more people had started changing in the same way. It was happening everywhere.
As the days went on, I contacted a scientist who studied extraterrestrial events. He told me that this phenomenon was called osmosis transformation an alien force was slowly taking over people, turning them into something else. He warned that unless I found a way to stop it, I too would eventually be changed.
In the end, it was just Abid and me who remained unchanged. We had managed to avoid direct contact with anyone. While traveling on a plane, a person suddenly stood up and warned, "They are here. You must leave before it's too late." I thought he must be mistaken, but before I could react, he and his friends blocked the exit, refusing to let me go.
Then, the plane's lights flickered, and I saw it another glowing figure appearing in the aisle. I turned to Abid, and we both realised what was happening. We had to find a way out before we, too, became

part of them.
Thinking quickly, we remembered something from the scientist's research. The aliens could only detect people by their energy signals like tracking a heat signature. If we could disguise our energy, we might be able to escape.
Abid and I ran to the cargo hold, where we found emergency thermal blankets. Wrapping ourselves in them, we lay completely still, lowering our body temperature. The glowing figure scanned the plane but hesitated when it reached us. After a tense moment, it moved on, unable to detect us.
When the plane landed, we stayed hidden until we saw an opportunity to sneak away unnoticed. We knew this wasn't over the aliens were still out there, changing more people. But at least, for now, we had escaped. The question was: how long could we stay hidden before they found us again?

Hachiko - A Faithful Dog

Abdul Wadood | VI b



In the 1990s, a man lived with his dog, named Hachiko, in the city of Japan called Tokyo. Hachiko was a great dog and was very loyal to his master. The man used to do a job in another city and traveled by train. Whenever he left his home to catch the train to go to work, Hachiko followed him to the train station and waited there until he returned every day.
After a few months, he fell ill and was advised by the doctor to take sick leave from his office. He didn't pay much attention to it and began to work again shortly. One day, while working in his office, he had a heart attack and died on the spot.
Unaware of the fact that his master would never return home, Hachiko kept waiting for him. The family members of the man tried to take the poor dog home, but he kept fleeing toward the train station, hoping that his master had arrived there. This continued for the next twenty years. Without missing a day, Hachiko kept going to the station and stayed there the whole time until the day this extraordinarily loving and faithful dog died.The people of Tokyo acknowledged his loyalty and built a statue of him in the city center.

My Favourite Childhood Memory

Aayat Tauseef | VI b

My favourite childhood memory is when my family and best friends threw me a surprise birthday party for my eleventh birthday.
It was a Saturday morning, and I had planned a brunch with my family since my friends told me they were unavailable. I woke up early, around ten AM. As soon as I woke up, I went to my parents' bedroom, where I was greeted with hugs and birthday wishes from my parents and siblings. I was then told to get ready for the brunch at my grandparents' house. I got ready as quickly as I possibly could, and we went to my grandparents' house.
I was not expecting any surprise at all. When we arrived, my older brother, Aayan, told me that I had to wear a blindfold. I thought to myself, Why would I possibly need a blindfold? What was going to happen? Was I going to get attacked, or would I be surrounded by presents? I was then led into the house, where I heard heavy breathing. You couldn't see it on my face, but I was scared.
I then took off the blindfold HAPPY BIRTHDAY! all my friends and family screamed as loud as they



could without their voice boxes breaking.

I was absolutely flabbergasted! I was then sprayed with snow spray by my friends and cousins. After that, I was told to cut the cake, which looked like it came straight out of a fairytale. It was three-tiered, a beautiful baby pink colour, heart-shaped, and covered with buttercream frosting. Everyone sang Happy Birthday, and we enjoyed the moist red velvet cake.

My friends then told me to open all the presents. I opened them one by one and was so incredibly grateful that I said the words thank you at least a hundred times. After that, we played many, many games, such as musical chairs, dancing statue, and pass the parcel.

After all the incredibly fun games, we went to watch my favourite movie, The Justice League, in my grandparents' in-home cinema. We made such good memories, shared funny jokes, and laughed until we couldn't breathe.

I still have so many hilarious and sentimental photos from that day saved on my phone. When I look at them, I can remember exactly how, when, and why we took them. That day was a day I will cherish until the very last day of my life because it was filled with so many emotions and wonderful memories.

A Fool and His Fortune Are Soon Parted

Ibrahim Khalid | VI a

Once upon a time, there was a poor boy who struggled daily to find enough food to sustain himself. One day, he heard a rumor about a rare lizard that, if caught and sold, could fetch a prize of $500. Though this amount was barely enough to turn his fortunes around, it ignited a spark of hope within him, and he set out to find it. The boy searched high and low, investigating warm, sun-drenched areas where lizards typically thrived. Weeks turned into months, and his determination began to waver. Yet, he pressed on, refusing to let despair take hold.

Finally, he decided that the dense jungle nearby might hold the key to his success. With his ragged bike creaking beneath him, he ventured into the depths of the forest, fueled by a mix of hope and desperation.

Hours passed as he combed through the greenery, the sounds of the jungle enveloping him. Just as he was beginning to think he would leave empty-handed, he spotted it the elusive lizard resting on a sun-drenched rock. His heart raced as excitement coursed through him. But as he lunged to grab it, the wily creature darted away, far quicker than he anticipated.

Despite his repeated attempts, the lizard evaded his grasp, slipping through his fingers like sand. Frustration mounted, but the boy was driven by a fierce adrenaline rush; he had come too far to give up now. Suddenly, the lizard disappeared from sight, vanishing into the thick underbrush just as swiftly as it had appeared. Panic set in as he searched desperately, convinced he would never find it again.

In his desperation, he recalled a warning he had heard: lizards could eject venom when threatened. In an unfortunate turn, the moment he got too close, the lizard released a spray of venom, hitting him before he could react. The world around him blurred, and he soon found himself in a hospital bed, struggling against the effects of the toxic substance.

Lying there, he realised that his quest for wealth had nearly cost him his life. As he recovered, he reflected on his journey what had begun as a desperation for money had turned into a profound lesson



in gratitude. He understood that the true value of life lay not in riches, but in the appreciation of what he already had. From that day forward, the boy embraced a newfound perspective, cherishing each moment and recognizing the wealth that comes from resilience and gratitude.

A Clever Escape!

Zayan Saeed | VI a

The huge crocodile opened its jaws wide, ready to snap up anything in its path. Tommy and Lily, two adventurous siblings, stood frozen at the edge of the swamp, their hearts pounding with fear. They had wandered off the man trail and now found themselves face to face with the menacing reptile.

Tommy whispered to Lily, “We have to be brave and think fast, Lily. Let’s remember what Dad had taught us, staying calm in dangerous situations.”

With that, Lily took a deep breath and began to back away from the crocodile, signalling Tommy to do the same. The crocodile lurched forward, but they managed to stay out of its reach. Thinking quickly, Tommy grabbed a long stick lying nearby and started hitting the ground with it, creating a distraction.

The noise startled the crocodile, giving Tommy and Lily enough time to run back to safety. They scrambled up a tree, hearts still racing but finally safe from the crocodile’s biting jaws.

As they caught their breath, Lily said, “We did it, Tommy! We outsmarted that crocodile together.” Tommy nodded, grateful to his quick-witted sister by his side. With the newfound courage, they carefully made their way back home, ready to tell their thrilling tale of survival.



It Can't Be a Real World!

Eesa Ali | VI a



Lying on my bed one night, I was about to sleep when I heard an eerie sound. It was a creaking noise coming from something hollow underneath my bed. It was late at night, so I didn't want to wake up the entire house with my noisy activities while exploring the source of the sound.

However, my intrusive thoughts were really annoying me, so I finally gave in and gently picked up the bed and slightly moved it to the other side. Even the slightest movement mattered at that time. I checked carefully and knocked on every part of the floor until I saw this odd piece of wood. It did not resemble the other pieces rather, it was broader and looked like a door!

I opened it, and a huge cloud of dust came rushing toward my face. I passed through it somehow. Soon I found it to be another world full of spirits. The spirits looked frail, pale, and frightened. Then, some of them approached me and begged me to fight the evil forces.

They were very weak, so I decided to help them. I gathered an army of strong and good spirits. I geared up and marched toward the battleground, where the evil forces were slashing and tearing apart the weak ones.

I took them on, one by one, slaying their army with the katana. I was surprised to see how much support I got from the good forces. After many hours of excruciating fighting, it was finally over with the victory of the good forces.

I became the hero in their world and received the "Man of Honour" title from their king. I also had a statue of myself made from gold and shining red ruby it was a treat to see my statue standing in honor of my bravery.

A Silent World

Mehneel Rehman | VIII b

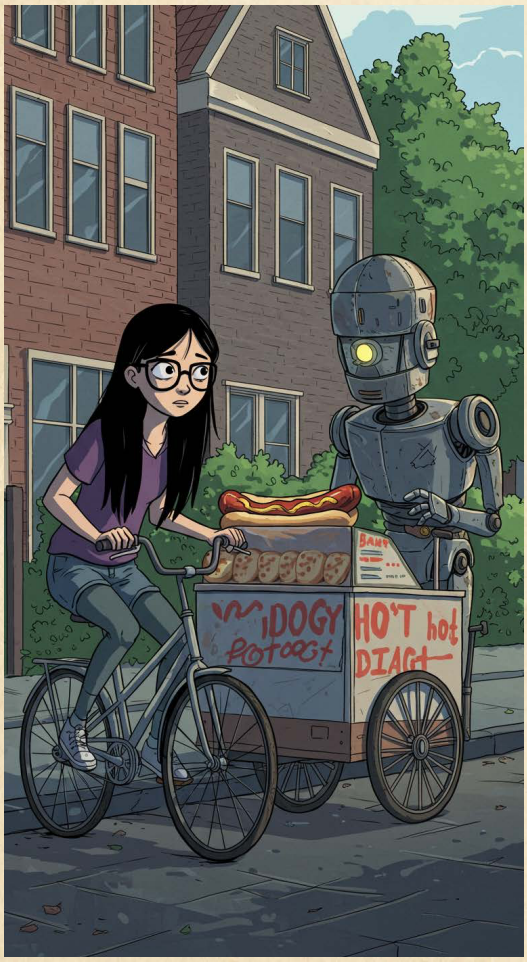

"Mehneel, hurry up! Come down for breakfast!" my mother screamed from the kitchen. I went downstairs and had my breakfast. I don't know why, but there was an unsettling feeling that took over me. I grabbed my bag and sat in the school bus. That's when I noticed something very unusual no one on the bus was making noise, and the roads were unusually quiet and peaceful.

I attended school, but nothing interesting happened. Everyone was busy in their world, and the silence felt strange. It was an ordinary Wednesday morning when the world suddenly fell silent. No buzzing phones, no glowing screens, just an eerie, unnatural stillness. I was growing uneasy. No one was communicating with anyone else.

All of a sudden, I was lost in thought when I heard the doorbell. I opened the door and found nothing but a piece of paper that read:

"AI has taken over the world and will provide a life where people can live peacefully without communicating with each other."

My jaw dropped. I was shocked by this new reality.

I took my bicycle and rode outside. I was horrified by what I saw. Everyone was behaving the same way, repeating the same actions. Robots were selling food on carts instead of human vendors. I felt frightened. I knew I had to end this, or at least escape it.

It was Wednesday, and our neighbours usually sent us something sweet to eat. But no one sent anything. Even my family wasn't acting normal. My mother sat on the couch doing nothing but operating a robot that helped her in the kitchen.

The only person who seemed unaffected by the spell of AI was me. I was scared at first, but soon a sense of responsibility took over. I had to find a solution. The first thing that came to mind was taking everyone back in time. That's when I remembered my grandmother's antique clock.

She once told me, "Mehneel, one day you'll need this clock and that day, you'll have the chance to do something great for your people. Future generations will thank you." I hadn't understood what she meant then, but it all made sense.

I went into the old attic. Dust has filled the air. I began looking for the clock. When I found it, it was covered in thick layers of dust. I twisted the keys just the way my grandmother had shown me. Suddenly, the walls fell away, the floor opened, and a flash of bright light surrounded me. Everything changed.

I found myself standing in a garden. I could hear babies crying and women gossiping. That's when I realised. I was back. I was standing in our community park. The people who had once been silent were now talking excitedly.

In that moment, I understood I had done something nearly impossible. That day, I learned that nothing is impossible if you just think outside the box and give it your very best.

Revival

Muhammad Ibrahim | VII b

A crisp summer morning, the alarm beeped and whooped. I smashed the alarm, liberating me from that actively annoying and disgusting screech. I hopped out of bed and realised today was the school football game. I got ready swiftly and dashed towards the field. Summer, keep in mind that this was the summer I did absolutely nothing.

I grabbed my skateboard and cut through alleys and backstreets, using various shortcuts to reach the football field. I felt as if I was darting through alleys when I stumbled upon a peculiar and intriguing key. It was not bigger than a tennis ball but was extremely intricate.

My curiosity piqued; I completely forgot about the book at hand and embarked on a quest alone to find where this key fit. Early on in my quest, I found where this key fit: in the old town library. The library had an assortment of books and was the biggest and most popular library in the whole country. And in 2007, the library closed because of some reports about mysterious hovering materials, objects, and frightening rattling coming from within the walls. Thinking about this made adrenaline rush through my body. Even though I am one of those nerdy kids "at school," I had a knack for doing otherworldly and adventurous quests. I went skydiving from 20,000 ft at the young age of 15!

I gradually unlocked the door (because I loved creating suspense) and unlocked the medieval doors, which made a creaking noise. My first look inside the library gave me the chills, but nevertheless, I bravely stepped inside. The door shut behind me. Now there was no way to escape, so I went on. Right in front of me was a dim candle, flickering and playing on my eardrums. And I was sure it was a witch. Out of nowhere, a hooded figure came to me, and my heart started racing. When he took off the hood, I recognised the figure; it was my "Larry," best friend Ali, who got lost while discovering the library. He told me about the witch and how he enslaved him. Luckily, he learned a few spells, giving us a chance against the witch. We decided that we were going to defeat this stinky witch so that we could re-open this prestigious library back to the world and restore reading and literacy back to our city. We prepared for the battle, then the witch came, and a heart-pumping showdown started. The fight was really very intense, and at times we almost lost. But in the end, we won the nail-biting fight, and once we shared the story with the mayor, he awarded my friend and me honorary medals. The library was re-opened, and the love for reading was restored in our town. This quest will remain etched in my memory forever.



The Fantastical World

Aayat Tauseef | VI b

On an early Thursday morning, I had just moved into my new house. As I was unpacking, I remembered that I should change the sheets of my bed. I went into the master bedroom that was going to be my bedroom. As soon as I entered the bedroom, I saw a bright light coming from underneath my bed.
I did not waste a second to push the bed aside and see where this bright light was coming from. There was a portal it was huge, and it had a metallic texture. So many thoughts ran through my mind: Should I jump in? Should I leave it? Or should I tell the seller?
I decided to jump in. I jumped and fell on my back pretty hard, but wow what is this place? I exclaimed with joy. There were plants made from candy canes, chocolate, and caramel. Creatures had a bright, shining, and colorful fire. I got up and realised that it was like our world but more vibrant, colorful, and fictionally perfect.
There were people, but they had wings transparent and shimmery. It was as if I was in a fairy world. The people looked as if they were enchanted teachers. One of the fairies came over to me and said in a high-pitched voice, “Hello! Welcome to Candyland!”
I was left speechless, with my mouth wide open. The fairy introduced herself and said that her name was Lana, and that she was the princess of Candyland.
She introduced me to the strange creatures and other fairies. They had guards who had strange appearances a mix of a lion and a unicorn. The princess took me to the palace. It was humongous and floating on green clouds. The palace was painted purple. They even gave me food and treated me like I was one of them.
They were so kind and even gave me a pet. It was the cutest creature a mix of a cat and a unicorn in one. It could even grant me wishes! I named her Snow since she reminded me of snow she was very, very white.
It is safe to say that instead of my house, I might just live there. I went back through the portal with Snow and kept everything a secret from my friends and family. I would go there all the time and make as many friends as I could possibly make.



Middle School Artwork

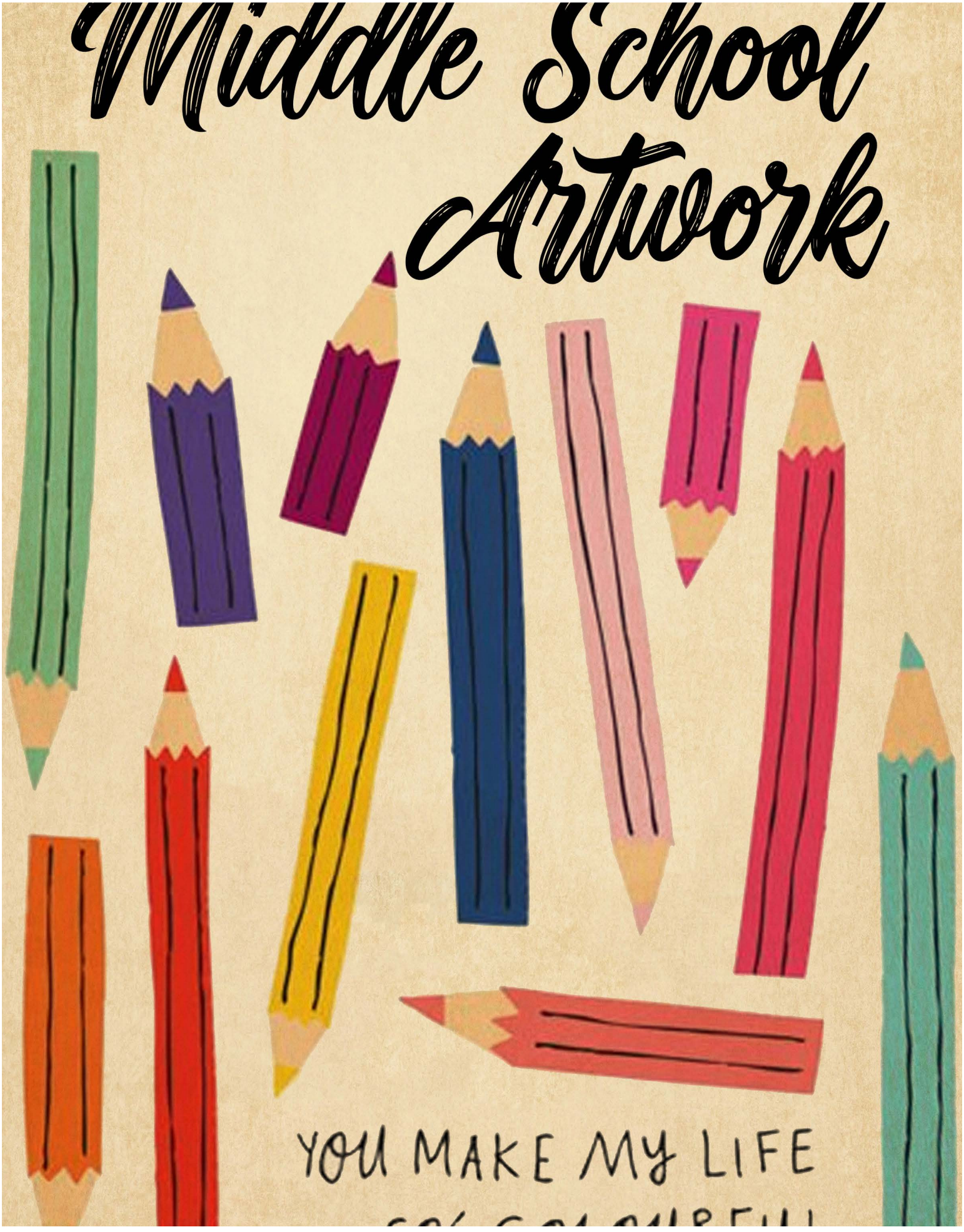

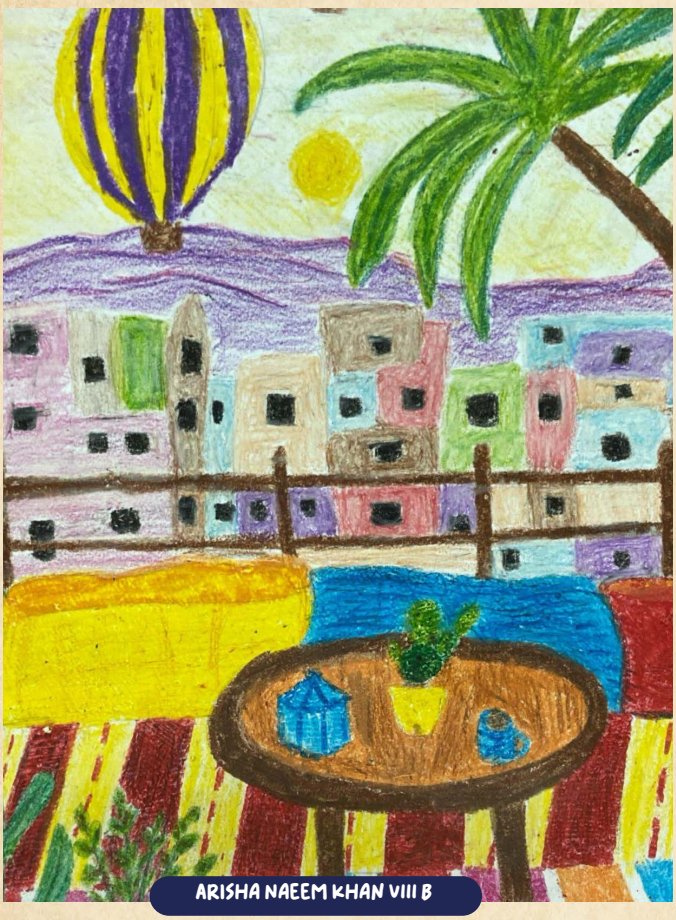

ARISHA NAEEM KHAN VIII B



AYZAA SHAHZAD VIII B



FATIMA AMIR VIII A



ABDUL AHAD VIIIA

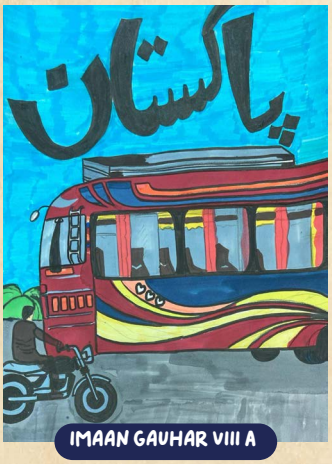

IMAAN GAUHAR VIII A

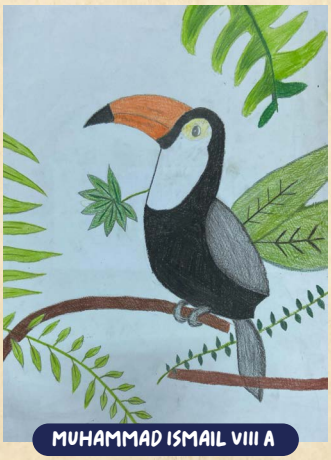

MUHAMMAD ISMAIL VIII A



MUHAMMAD HUZAIFA VIII A



IMAN UMAR VIII B



JANNAT HASSAN VIII B



MEHNEEL REHMAN VIII B



ROHA ABBAS VIII A



NATALIA AHSAN VIII A



WAREESHA FAHAD KHAN VIII B



AYZAA SHAHZAD VIII B



IMAN UMAR VIII B



ROHA ABBAS VIII A



ESHAL NAEEM KHAN VII B



MEHNEEL REHMAN VIII B



ESHAL NAEEM KHAN VII B



AYAT QAMAR VII A



ESHAL IDREES VII B



M. SHAHZAIB GAUHAR VIIA



HAREEM SALEEM VII A



M SHAHZAIB GAUHAR VIIA



HAREEM TAIMUR VI A

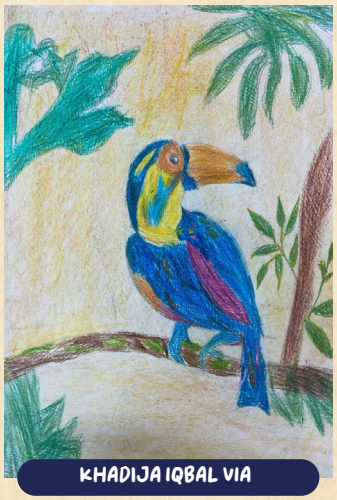

KHADIJA IQBAL VIA



M. ARHAM MUNAWAR VI B

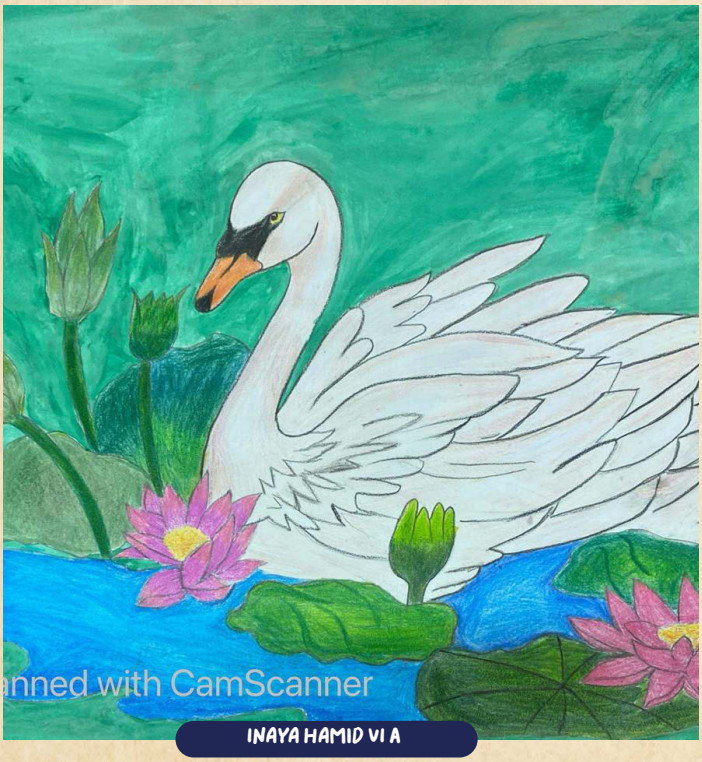

INAYA HAMID VI A



NAAIL SULEMAN VI B



MANHA SHAHID VI A



MANHA SHAHID VI A



HAREEM TAIMUR VI A



M EESA ALI VI A



MUHAMMAD MAQBOOL VI A



NAVEERA QAMAR VI A

ہماری اسکول کی دنیا

روحا عباس | ہشتم اے

صبح کی گھنٹی، خوشبو بھری ہوا
دوستوں کے قہقہے، ہنسی کا مزہ
بستے کی چاپ، دوڑتے قدم
ہر دن نیا، ہر لمحہ رقم
کتابوں کی خوشبو، خوابوں کا جہاں
اسباق کی دنیا، امیدوں کا سماں
استاد کی باتیں، علم کی روشنی
ہر لفظ میں چھپی نئی زندگی
کلاس کا منظر، دوستوں کا ہجوم
مسکراتے چہرے، رنگین یہ کمرۂ علوم
سوالوں کی بارش، جوابات کا کھیل
ہر دِن سکھاتا ہے کچھ انمول قیمتی میل

لنچ بریک کا شور، قہقہوں کی بہار
چھوٹے چھوٹے قصے، خوشیوں کی قطار
کھیل کا میدان، دوستی کی پہچان
دوڑتے قدم، جیت کا ارمان
ہوم ورک کی فکر، امتحان کا ڈر
پھر بھی دل کہے، ہے علم کا سفر
ٹیسٹ کے دنوں میں محنت کی روش
ہر کامیابی پر چمک اٹھے چہرے
یہی دن ہیں خاص، یہی لمحے انمول
یہی ہے بچپن، یہی ہے اسکول
یہی یادیں رہیں گی ہمیشہ دل میں
یہی خواب سجائیں گے روشن کل میں
صبح کی گھنٹی، شام کا سفر
ہماری اسکول کی دنیا، ہے سب سے بہتر



دبئی میں کھو گئی

عریشہ نعیم خاں | ہشتم بی



میں دبئی گھومنے گئی تھی۔میں بہت خوش تھی کیونکہ یہ میرا خواب تھا۔ ہوٹل پہنچ کر میں نے سوچا کہ باہر جا کر شہر دیکھوں۔

میں میٹرو میں بیٹھی اور دبئی مال پہنچی۔ وہاں بہت بڑی بڑی دکانیں اور خوبصورت فوارے تھے۔ میں تصویریں لینے میں مصروف تھی کہ اچانک مجھے احساس ہوا کہ میں راستہ بھول گئی ہوں۔

میرے پاس انٹرنیٹ نہیں تھا اور میں عربی بھی نہیں جانتی تھی۔ میں نے ایک آدمی سے راستہ پوچھامگر وہ انگریزی نہیں جانتا تھا۔

پھر میں نے ایک پولیس والے کو دیکھا۔ میں نے اسے اپنا ہوٹل کا نام بتایا۔ وہ بہت اچھا تھا۔ اس نے مجھے قریب کے میٹرو اسٹیشن تک چھوڑ دیا۔ وہاں میں نے ایک لڑکی سے مدد لی۔ اس نے مجھے صحیح ٹرین میں بٹھا دیا۔

آخرکار میں اپنے ہوٹل پہنچ گئی۔ میں نے سکون کا سانس لیا اور سوچا کہ اگلی بار مجھے ہوٹل کا پتہ لکھ کر رکھنا چاہیے۔

بادشاہ کا امتحان

محمد بن نبیل | ہشتم بی

پرانے زمانے میں ایک عظیم بادشاہ تھاجو اب بوڑھا ہو چکا ہےوہ اپنے چار بیٹوں میں سے ایک جائز اور لائق وارث کی تلاش میں تھا۔ اس نے بے رحمانہ انتخاب کرنے کے بجائے اپنے بیٹوں کا امتحان لیا ۔ باپ نے انہیں ایک ساتھ بلا کر فرمایا کہ تم میں سے ہر ایک پورے ایک سال کا سفر کرے گا اس خوبی کی تلاش میں رہے گا جو کسی عظیم حکمران میں پائی جاتی ہے ایک سال کے بعد میں فیصلہ کروں گا کہ کون تخت پر بیٹھنے کے لائق ہے۔

اس طرح بڑے بیٹے نے علمائے کرام کی سرزمین کا سفر کیا۔ وہ کئی مہینوں تک وہاں رہا حکمت کے اسباق، تاریخ اور سفارت کاری کے اسباق حاصل کرتا رہا۔ وہ اس یقین کے ساتھ واپس آیا کہ علم ہی پہلی حقیقی

خوبی ہے جس کے ساتھ رہنمائی کی جائے۔



دوسرے بیٹے نے جنگجوؤں کی بادشاہی کی طرف سفر کیا۔ اس نے لڑائی کی تربیت دی، فوجوں کی قیادت کی، اور حکمت عملی میں مہارت حاصل کی۔ جب وہ گھر واپس آیا تو اسے یقین ہو گیا کہ طاقت ہی بادشاہ کا حقیقی پیمانہ ہے۔

تیسرا بیٹا غریبوں اور بیماروں کے درمیان پھرتا تھا۔ وہ احسان، صبر، توازن، اور خدمت سے واقف ہو گیا وہ بھی اس بات پر یقین کر کے واپس آیا کہ ہمدردی ہی ایک اچھا حکمران بناتی ہے۔

چوتھا بیٹا اس بارے میں کسی حد تک غیر فیصلہ کن تھا کہ کس چیز کو تلاش کرنا ہے اور عجیب و غریب زمینوں کا سفر کیا۔ اس نے سننا، دیکھنا اور خود کو کسی بھی صورت حال میں فٹ کرنا سیکھا۔ اس نے ایک عقلمند، مضبوط اور مہربان بادشاہ کی اہمیت کو سیکھا۔ اس طرح وہ یہ کہتے ہوئے واپس آیا۔

بوڑھا بادشاہ مسکرایا۔ ”آپ نے بادشاہ بننے کی سمجھ ظاہر کی ہے آپ بادشاہ بنیں گے۔“

اس طرح سب سے چھوٹا بادشاہ بن گیا عقلمند دماغ، مضبوط ہاتھ اور مہربان دل کے ساتھ، جیسا کہ باپ کی خواہش تھی۔

مثبت سوچ کی طاقت



جنت حسن | ہشتم بی

مثبت سوچ کامیاب اور خوشحال زندگی کی بنیاد ہے۔ جو لوگ ہمیشہ اچھا سوچتے ہیں وہ مشکلات میں بھی امید کی کرن دیکھتے ہیں۔ اس کے برعکس منفی سوچ رکھنے والے لوگ ہر موقعے میں مسئلہ تلاش کرتے ہیں اور ناکامی کے خوف میں مثبت سوچ نہ صرف ہمیں خود اعتمادی دیتی ہے بلکہ ہماری شخصیت کو بھی بہتر بناتی ہے جس سے ہم اپنی زندگی کے فیصلے زیادہ بہادری اور سمجھداری سے کر سکتے ہیں۔

یہ سوچ ہماری ذہنی اور جسمانی صحت پر بھی اچھا اثر ڈالتی ہے۔ مثبت سوچ رکھنے والے لوگ دباؤ اور پریشانیوں کا کم شکار ہوتے ہیں کیونکہ وہ ہر مسئلے کا حل تلاش کرنے کی کوشش کرتے ہیں۔ ان کے تعلقات بھی بہتر ہوتے ہیں کیونکہ وہ دوسروں کے ساتھ اچھے اخلاق سے پیش آتے ہیں اور خوش اخلاقی سے بات کرتے ہیں۔ ان کی مثبت توانائی نہ صرف خود ان کے لیے فائدہ مند ہوتی ہے بلکہ ان کے ارد گرد کے لوگوں پر بھی اچھا اثر ڈالتی ہے۔

ہم اپنی سوچ کو مثبت بنانے کے لیے کچھ آسان عادات اپنا سکتے ہیں۔ ہمیشہ شکر گزار رہنا، ناکامیوں سے سبق سیکھنا، اور منفی لوگوں سے دور رہنا ہمیں ایک بہتر انسان بنا سکتا ہے۔ جب ہم ہر حال میں اچھا سوچنے کی عادت ڈال لیتے ہیں تو ہماری زندگی زیادہ خوشحال، پُرسکون اور کامیابیوں سے بھرپور ہو جاتی ہے۔

”عزم کی طاقت“

ایمان عمر | ہشتم بی

ایک چھوٹے سے گاؤں میں ایک لڑکی رہتی تھی جس کا نام فاطمہ تھا۔ وہ نہایت محنتی اور خواب دیکھنے والی تھی لیکن اس کے پاس وسائل اور سہولتیں کم تھیں۔ اس کا خواب تھا کہ وہ ڈاکٹر بنے اور اپنے گاؤں کے لوگوں کی مدد کرے کیونکہ گاؤں میں صحت کے مسائل بہت تھے۔

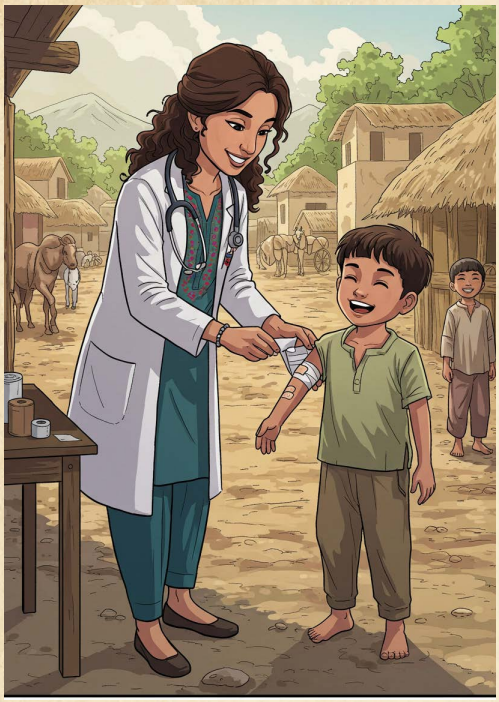

فاطمہ کے والدین کسان تھے اور ان کے پاس زیادہ پیسے نہیں تھے۔ وہ ہمیشہ فاطمہ کو پڑھائی کے لیے ہمت دلاتے اور کہتے بیٹی تمہاری محنت ہی تمہارا راستہ روشن کرے گی۔

ایک دن فاطمہ کے گاؤں میں ایک صحت کیمپ لگایا گیا جہاں مختلف ڈاکٹرز اور صحت کے ماہرین آ کر لوگوں کا علاج کرتے۔ فاطمہ وہاں گئی اور ڈاکٹرز سے بات کی۔ ایک ڈاکٹر نے کہا ”تمہاری محنت قابلِ تعریف ہے لیکن تمہیں اتنی کم عمر میں کیسے اتنی بڑی کامیابی مل سکتی ہے؟“

فاطمہ نے مسکرا کر جواب دیا محنت، لگن اور عزم سے کچھ بھی حاصل کیا جا سکتا ہے۔ اگر میں اب اس خواب کو چھوڑ دوں گی تو ہمیشہ کے لیے ناکام ہو جاؤں گی۔

اس دن کے بعد فاطمہ نے اپنی پڑھائی میں اور زیادہ محنت شروع کر دی۔ اس نے رات دن اپنی کتابوں میں سر جھکایا اور کبھی بھی اپنے خواب کو نہیں چھوڑا۔ اس کی محنت اور عزم نے آخرکار اسے ایک بہترین ڈاکٹر بنا دیا اور وہ اپنے گاؤں واپس آئی تاکہ اپنے لوگوں کی مدد کرے۔

فاطمہ کی کامیابی نے گاؤں کے دوسرے بچوں کو بھی یہ سکھایا کہ محنت اور عزم سے کوئی بھی خواب حقیقت بن سکتا ہے۔

سبق: عزم اور محنت سے انسان کوئی بھی مقصد حاصل کر سکتا ہے چاہے حالات کیسے بھی ہوں۔



ایک خوبصورت دن

وریشہ فہد خان | ہشتم بی

آج کا دن واقعی ایک خوبصورت دن تھا۔ صبح کا آغاز ہوا اور سورج کی پہلی کرنوں نے آسمان کو سنہری رنگوں سے سجا دیا۔ نرم ہوا کے جھونکے نے درختوں کی پتوں کو سرسراہٹ کی آواز دی اور ماحول میں ایک عجیب سکون تھا۔ پرندے اپنے نیچے پھولوں کے رنگین بستر پر چہچہا رہے تھے اور ہر طرف خوشبو سے معطر تھا۔

صبح کی چمک میں باہر نکلتے ہوئے زمین کی ٹھنڈی نمی اور

آسمان کی نیلاہٹ نے دل کو خوش کر دیا۔ ہر درخت ہر پھول اور ہر چمکتے بادل میں جیسے قدرت کی محبت چھپی ہوئی تھی۔ ہوا میں نمی اور تازگی کا احساس تھا جو دل و دماغ کو سکون بخش رہا تھا۔

دن کا آغاز کسی خواب کی طرح تھا جیسے ہر چیز نئے سرے سے زندہ ہو گئی ہو۔ انسانوں کی مسکراہٹیں اور چہرے کی خوشی نے اس دن کو اور بھی حسین بنا دیا۔ دوستوں کے ساتھ ملاقات ہوئی اور ہنسنا، باتیں کرنا اور دنیا کی چھوٹی چھوٹی خوشیوں کو محسوس کرنا ہر لمحہ ایک خوبصورت یاد بن گیا۔

شام ہونے کو آئی تو غروب کا منظر اور بھی دلکش تھا۔ سورج جب آسمان کی اوپر کی سطح سے غروب ہونے لگا تو آسمان مختلف رنگوں میں ڈوب گیا۔ نیلے، پیلے اور سنہری رنگوں کا جال بنا اور دل میں ایک پرسکون خوشی کا احساس تھا۔

یہ دن اس بات کا غماز تھا کہ زندگی کی خوبصورتی چھوٹی چھوٹی چیزوں میں چھپی ہوتی ہے اور اگر ہم ان لمحوں کا صحیح لطف اٹھائیں تو ہر دن خوبصورت بن سکتا ہے۔



پھول کی زندگی

مہنیل رحمان | ہشتم بی

پھول کی زندگی ایک خواب جیسی ہوتی ہے
خوبصورت مگر ناپائیدار جیسی ہوتی ہے
کلی سے شروعات، خوشبو کا پیام
رنگوں کا خزانہ، قدرت کا انعام
شبنم سے نہاتا، سورج سے کھلتا ہے
ہوا کے سنگ جھومتا، دل کو بہلا تا ہے
لیکن وقت کے ساتھ یہ ماند پڑ جاتا ہے
حسن کا یہ چراغ آخر بجھ جاتا ہے
پھر بھی اس کی خوشبو یاد رہ جاتی ہے
زندگی کو مہکانے کی بات رہ جاتی ہے
پھول سکھاتا ہے جینا، ہر پل ہنس کے
مختصر سا سفر، لیکن بھرپور ڈھنگ سے

ورزش کے فوائد



عبدالاحد | ہشتم اے

ورزش انسان کی صحت کے لیے بے حد ضروری ہے۔ یہ نہ صرف جسمانی بلکہ ذہنی صحت کے لیے بھی مفید ہے۔ ورزش سے جسم مضبوط ہوتا ہے ذہن تیز رہتا ہے اور زندگی کے معیار میں بہتری آتی ہے۔ سب سے پہلے ورزش جسمانی صحت کو بہتر بناتی ہے۔ باقاعدہ ورزش سے دل کی بیماریوں کا خطرہ کم ہوتا ہے خون کی روانی بہتر ہوتی ہے اور پٹھے مضبوط ہوتے ہیں۔ یہ جسم کو فٹ اور توانائی سے بھرپور رکھتی ہے۔ اس کے علاوہ ورزش وزن کم کرنے میں مددگار ثابت ہوتی ہے کیونکہ یہ کیلوریز جلاتی ہے اور میٹابولزم کو تیز کرتی ہے۔ دوسرا اہم فائدہ ذہنی سکون اور تناؤ کی کمی ہے۔ جب ہم ورزش کرتے ہیں تو ہمارے دماغ میں اینڈورفنز (Endorphins) پیدا ہوتے ہیں جو خوشی کا احساس دیتے ہیں اور ذہنی دباؤ کم کرتے ہیں۔ اس سے انسان خوش اور پر سکون محسوس کرتا ہے۔ ورزش ذہنی اضطراب کو بھی کم کرتی ہے اور ذہن کو تازگی دیتی ہے۔ ورزش نیند کی کیفیت کو بھی بہتر بناتی ہے۔ باقاعدگی سے ورزش کرنے سے نیند زیادہ گہری اور آرام دہ ہوتی ہے۔ ورزش کی وجہ سے جسم تھکاوٹ محسوس کرتا ہے جس سے نیند میں بہتری آتی ہے۔ آخر میں ورزش کا فائدہ یہ ہے کہ یہ مدافعتی نظام کو مضبوط بناتی ہے۔ ورزش سے جسم کی قدرتی دفاعی طاقت بڑھتی ہے جس سے بیماریوں سے بچاؤ ممکن ہوتا ہے۔ نتیجتاً ورزش صحت مند زندگی کے لیے ضروری ہے اور اس کے بے شمار جسمانی، ذہنی اور جذباتی فوائد ہیں۔

تعلیم کی اہمیت

مرتضی محسن | ہشتم اے

تعلیم انسان کی زندگی میں بہت اہمیت رکھتی ہے۔ یہ نہ صرف انسان کی ذہنی ترقی کا باعث بنتی ہے بلکہ اس سے انسان کی سوچنے سمجھنے کی صلاحیت میں بھی اضافہ ہوتا ہے۔ تعلیم انسان کو دنیا اور اس کے مسائل سے آگاہ کرتی ہے اور اس کے اندر بہتر فیصلے کرنے کی صلاحیت پیدا کرتی ہے۔ آج کے دور میں تعلیم کی اہمیت پہلے سے کہیں زیادہ بڑھ گئی ہے کیونکہ علم کی بنیاد پر ہی انسان ترقی کی منزلوں تک پہنچتا ہے۔



تعلیم انسان کی سوچ کو وسیع کرتی ہے اور اس کی فکری سطح کو بلند کرتی ہے۔ جب ایک شخص تعلیم حاصل کرتا ہے تو وہ نہ صرف خود کو بہتر بناتا ہے بلکہ اپنے معاشرے کی ترقی میں بھی اہم کردار ادا کرتا ہے۔ ایک تعلیم یافتہ شخص اپنے حقوق اور فرائض کے حوالے سے زیادہ آگاہ ہوتا ہے جس سے وہ اپنی زندگی میں بہتر فیصلے کر سکتا ہے۔ تعلیم کے ذریعے انسان اپنے خوابوں کو حقیقت کا روپ دے سکتا ہے۔ اس کے ذریعے وہ نہ صرف اپنے ذاتی مقاصد حاصل کرتا ہے بلکہ اپنے ملک کی ترقی میں بھی حصہ ڈالتا ہے۔ ہر معاشرے میں تعلیمی معیار کا بلند ہونا اس بات کی علامت ہے کہ وہ معاشرہ ترقی کی راہ پر گامزن ہے۔ ہمیں یہ سمجھنا ہوگا کہ تعلیم صرف کتابوں تک محدود نہیں ہوتی بلکہ یہ انسان کی سوچ، رویہ اور معاشرتی تعلقات میں بھی بہتری لاتی ہے۔ ایک تعلیم یافتہ فرد نہ صرف اپنے ذاتی فوائد کے لیے کام کرتا ہے بلکہ دوسروں کی مدد کرکے معاشرتی بہتری میں اپنا کردار ادا کرتا ہے۔ آخرکار ہمیں اپنی نسلوں کو بہتر تعلیم فراہم کرنی چاہیے تاکہ وہ نہ صرف اپنی زندگی بہتر بنا سکیں بلکہ ایک ترقی یافتہ اور کامیاب معاشرہ تشکیل دے سکیں۔

تعلیم کی اہمیت

محمد اسماعیل | ہشتم اے

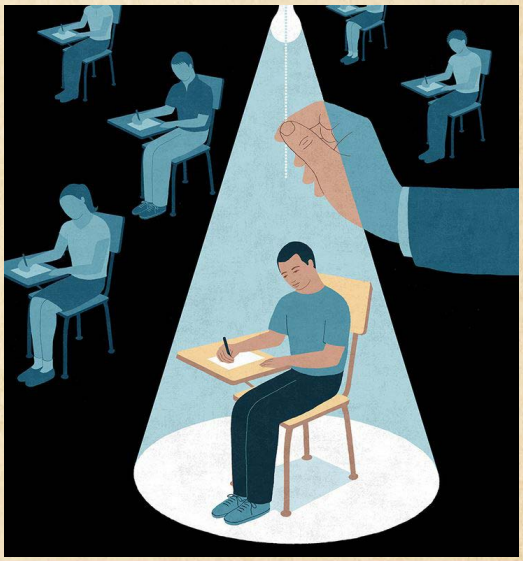

تعلیم انسان کی زندگی میں روشنی کا کردار ادا کرتی ہے۔ یہ وہ بنیاد ہے جس پر فرد اور معاشرے کی ترقی کا دارومدار ہوتا ہے۔ تعلیم صرف کتابی علم تک محدود نہیں بلکہ یہ انسان کو زندگی کے ہر پہلو سے آگاہ کرتی ہے۔ تعلیم کے بغیر انسان جہالت کے اندھیروں میں بھٹکتا رہتا ہے جبکہ تعلیم یافتہ فرد اپنے فیصلے خود کرنے کی صلاحیت رکھتا ہے۔ تعلیم انسان کو شعور اور فہم عطا کرتی ہے جو کامیاب زندگی کے لیے نہایت ضروری ہے۔ تعلیم کا دوسرا اہم پہلو

یہ ہے کہ یہ انسان کو معاشی طور پر خود کفیل بناتی ہے۔ تعلیم کے ذریعے انسان مختلف ہنر اور صلاحیتیں سیکھتا ہے جو اسے روزگار کے بہتر مواقع فراہم کرتے ہیں۔ تعلیم یافتہ افراد نہ صرف اپنے خاندان کی کفالت کرتے ہیں بلکہ ملک کی معیشت میں بھی اہم کردار ادا کرتے ہیں۔ تعلیم غربت کو ختم کرنے اور معیار زندگی کو بہتر بنانے کا ایک موثر ذریعہ ہے۔ اس کے علاوہ تعلیم یافتہ معاشرے میں جرائم کی شرح کم ہوتی ہے کیونکہ لوگ اپنے حقوق و فرائض سے آگاہ ہوتے ہیں۔تعلیم کا تعلق صرف مادی ترقی سے نہیں بلکہ یہ انسان کی اخلاقی اور روحانی تربیت کا بھی ذریعہ ہے۔ تعلیم انسان کو نیکی اور بدی میں تمیز کرنا سکھاتی ہے اور اسے ایک بہتر شہری بناتی ہے۔ ایک تعلیم یافتہ شخص معاشرے میں مثبت کردار ادا کرتا ہے اور دوسروں کے لیے رول ماڈل بنتا ہے۔ تعلیم انسان کو خود اعتمادی اور خودشناسی عطا کرتی ہے جو کامیاب زندگی کے لیے نہایت ضروری ہے۔ اس کے ساتھ ساتھ تعلیم انسان کو تنگ نظری اور تعصب سے دور کرتی ہے اور اسے وسعت نظری اور برداشت کا جذبہ عطا کرتی ہے۔



قدرت کی سرگوشیاں

زینب مرتضی | ہشتم اے

فضا میں بکھری ہوئی خوشبو کی طرح
دھرتی پہ اُتری ہوئی رنگوں کی طرح
نہ ختم ہونے والے آسمان کی گہرائی
پہاڑوں کی شان اور دریا کی روانی

ہوا کے نرم جھونکے، درختوں کی سرسراہٹ
چاندنی راتوں میں چمکتے ستاروں کی بات
بادلوں کا رقص، بارش کی ہنسی
قدرت کی ہر حرکت، دل کو خوشی دے رہی ہے

ہر پتی، ہر پھول، ہر منظر کا راز
نہ ختم ہونے والا یہ قدرتی تماشہ
دنیا کی خاموشی میں ایک گہرا پیغام

ہم سب کا تعلق ہے، اس حسین جہاں سے

چاہے ہم کہیں بھی ہوں، کتنی بھی دور
قدرت کے یہ نظارے ہمیشہ ہوں گے پاس

یہی ہے اصل سکون، یہی ہے اصل راحت
قدرت کے حسین رنگ، ہماری روح کی بات

بریک ٹائم کا خواب



فاطمہ عامر | ہشتم اے

کلاس میں بیٹھا بور ہو رہا
دماغ میں کھانے کا شور ہو رہا
میڈم بولیں ”یہ بات سمجھو“
پر دل کہے بس کھانے کو پہنچو!

بریک کا گھنٹہ بجنے ہی والا تھا
دل میں خوشی کا طوفان آیا تھا
پر میڈم نے روک کر کہا بیٹا
کام مکمل کرو پھر ہے چھٹی کا مزہ!

میں نے کہا میڈم رحم کریں
یہ پیٹ بھوک سے جنگ کرے
میڈم ہنس کر بولیں یہی سکول ہے
کھانے کا وقت اور سبق کا اصول ہے!

اقبال اور آج کی نوجوان نسل

آئزہ شہزاد | ہشتم بی



علامہ محمد اقبال برصغیر کے وہ عظیم شاعر اور فلسفی تھے جنہوں نے اپنی شاعری کے ذریعے نوجوانوں کو خواب دیکھنے ان کو حقیقت میں بدلنے اور ایک روشن مستقبل کی تعمیر کے لیے جدوجہد کرنے کا درس دیا۔ ان کے کلام کا مرکز و محور نوجوان نسل تھی کیونکہ وہ جانتے تھے کہ قوموں کا مستقبل نوجوانوں کے ہاتھ میں ہوتا ہے۔

اقبال نے اپنی شاعری میں نوجوانوں کو شاہین سے تشبیہ دی کیونکہ شاہین بلند پرواز، خوددار اور بے خوف پرندہ ہے جو ہمیشہ اپنی منزل کی جانب پرواز کرتا ہے۔ وہ چاہتے تھے کہ نوجوان خودی کو پہچانیں اپنی صلاحیتوں کو اجاگر کریں اور غلامی و جہالت کے اندھیروں سے نکل کر روشنی کی طرف بڑھیں۔

لیکن اگر آج کی نوجوان نسل پر نظر دوڑائی جائے تو افسوس کے ساتھ کہنا پڑتا ہے کہ وہ اقبال کے خوابوں کے برعکس راہ پر چل رہی ہے۔ آج کے نوجوان جدید ٹیکنالوجی اور سوشل میڈیا کے سحر میں ایسے الجھے ہوئے ہیں کہ وہ اپنی حقیقی منزل کو بھولتے جا رہے ہیں۔ انہیں فکری آزادی، تعلیمی ترقی اور کردار سازی کی ضرورت ہے مگر بدقسمتی سے وہ وقتی تفریحات اور بے مقصد زندگی میں گم ہو چکے ہیں۔

اقبال کا پیغام آج بھی زندہ ہےاور ضرورت اس امر کی ہے کہ نوجوان ان کے افکار کو سمجھیں ان پر عمل کریں اور اپنے اندر وہ جذبہ بیدار کریں جو ایک باوقار اور خوددار قوم کی پہچان بن سکے۔ اگر آج کے نوجوان اقبال کے شاہین بننے کا عزم کر لیں تو پاکستان ترقی کی نئ منازل طے کر سکتا ہے۔

میرا پسندیدہ کھیل

محمد حذیفہ | ہشتم اے

کرکٹ دنیا کا سب سے مشہور اور پسندیدہ کھیل ہے۔ یہ کھیل خاص طور پر پاکستان، بھارت، انگلینڈ اور آسٹریلیا میں بہت ہے۔ کرکٹ کا کھیل دو ٹیموں پر مشتمل ہوتا ہے۔ہر ٹیم میں گیارہ کھلاڑی ہوتے ہیں۔ کرکٹ کا مقصد بال کو بیٹ سے مار کر اسکور بنانا اور مخالف ٹیم کو آؤٹ کرنا ہوتا ہے۔

کرکٹ کے میدان میں تین اہم حصے ہوتے ہیں بیٹنگ، باؤلنگ اور فیلڈنگ۔ بیٹنگ میں کھلاڑی بال کو مار



کر رن حاصل کرتے ہیں۔ باؤلنگ میں کھلاڑی مخالف ٹیم کے بیٹر کو آؤٹ کرنے کی کوشش کرتا ہے۔ فیلڈنگ میں ٹیم کے دوسرے کھلاڑی بال کو روک کر رن کے امکانات کم کرتے ہیں اور کھلاڑیوں کو آؤٹ کرنے کی کوشش کرتے ہیں۔

کرکٹ کے مختلف فارمیٹس ہوتے ہیں جیسے ٹیسٹ کرکٹ، ون ڈے کرکٹ اور ٹی ٹوئنٹی کرکٹ۔ ٹیسٹ کرکٹ پانچ دنوں تک چلتا ہے اور اس میں ہر ٹیم کو دو اننگز ملتی ہیں۔ ون ڈے کرکٹ میں ہر ٹیم کو 50، 50 اوورز ملتے ہیں اور یہ ایک دن میں مکمل ہوتا ہے۔ ٹی ٹوئنٹی کرکٹ سب سے تیز ہوتا ہے اور ہر ٹیم کو بیس اوورز ملتے ہیں۔

پاکستان کرکٹ ٹیم نے عالمی سطح پر کئی کامیابیاں حاصل کی ہیں جیسے 1992 میں کرکٹ ورلڈ کپ جیتنا۔ کرکٹ پاکستان میں نہ صرف ایک کھیل ہےبلکہ ایک جذبہ اور جنون بن چکا ہے۔ پاکستان کے کرکٹرز جیسے عمران خان، وسیم اکرم اور شاہد آفریدی نے دنیا بھر میں شہرت حاصل کی ہے۔

اردو زبان کی اہمیت

نتالیہ احسن | ہشتم اے

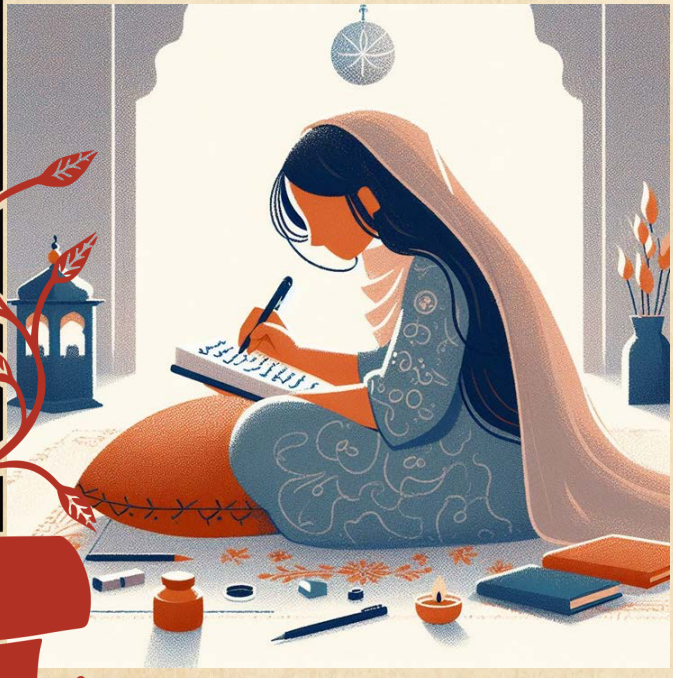

اردو زبان کی اہمیت نہ صرف اس کے تاریخی پہلو کی بنا پر ہے بلکہ یہ ہمارے ثقافتی ورثے اور معاشرتی تعلقات کا بھی حصہ ہے۔ اردو زبان ہندوستان اور پاکستان سمیت جنوبی ایشیا کے مختلف حصوں میں بولی جاتی ہےاور اس کا تعلق مختلف تہذیبوں، مروجہ ادب، اور مذہب سے ہے۔ اردو ایک رابطے کی زبان ہے جو مختلف قوموں اور زبانوں کے درمیان پل کا کردار ادا کرتی ہے۔ یہ نہ صرف ایک زبان ہےبلکہ ایک ثقافت کی نمائندگی بھی کرتی ہے جو لوگوں کو ایک دوسرے کے قریب لاتی ہے۔

اردو ادب کی اہمیت بہت زیادہ ہےخاص طور پر اس کا شعری اور نثری سرمایہ دنیا بھر میں مشہور ہے۔ معروف شعرا جیسے میرزا غالب، اقبال اور فیض احمد فیض نے اردو ادب کو بلند مقام دیا ہے۔ اردو کے اشعار اور نظموں میں محبت، فلسفہ، اور انسانیت کے موضوعات پر گفتگو کی جاتی ہےجو دنیا کے مختلف حصوں میں لوگوں کو متاثر کرتی ہیں۔ اردو ادب نہ صرف ہندوستان اور پاکستان میں بلکہ عالمی سطح پر بھی ایک پہچان رکھتا ہے۔

اردو زبان کی اہمیت اس کی لسانی خوبصورتی اور تنوع میں بھی ہے۔ اس میں فارسی، عربی، ترکی اور سنسکرت کے الفاظ شامل ہیں جو اسے ایک نادر اور دلچسپ زبان بناتے ہیں۔ اس کا ادبی اور ثقافتی معیار دنیا بھر میں تسلیم کیا گیا ہے۔ اردو کی تحریر اور تقریر میں ایک خاص قسم کا سلیقہ اور حسن ہوتا ہے جو سامعین یا قارئین کو مسرور کرتا ہے۔ اس زبان میں بے شمار محاورے اور کہاوتیں بھی ہیں جو زندگی کے مختلف پہلوؤں کو بیان کرتی ہیں۔

اردو زبان کا استعمال معاشرتی سطح پر بھی اہمیت رکھتا ہےخاص طور پر پاکستان میں جہاں یہ قومی زبان ہے۔ یہاں کے لوگ اردو کے ذریعے ایک دوسرے سے بات چیت کرتے ہیں اور یہ زبان مختلف علاقوں اور ثقافتوں کے لوگوں کو ایک پلیٹ فارم پر اکٹھا کرتی ہے۔ اردو زبان کا استعمال عوامی تقریبات، تعلیمی اداروں، میڈیا، اور حکومتی اداروں میں عام طور پر ہوتا ہےجس سے یہ زبان معاشرتی روابط کی مضبوطی میں معاون ثابت ہوتی ہے۔

آخرکاراردو زبان کی اہمیت ہماری شناخت کا حصہ ہے۔ یہ ہماری تاریخ، ہماری روایات، اور ہماری ثقافت کی عکاس ہے۔ اردو نہ صرف ایک زبان ہے بلکہ ایک ایسا وسیلہ ہے جو ہمیں اپنے ماضی سے جوڑے رکھتا ہے اور ہمارے ثقافتی تشخص کو زندہ رکھتا ہے۔ اردو کو فروغ دینا اور اس کا صحیح استعمال کرنا ضروری ہے تاکہ یہ زبان اپنی شناخت کو برقرار رکھتے ہوئے آنے والی نسلوں تک پہنچ سکے۔

سوشل میڈیا آج کے دور میں

ایمان کامران | ہشتم اے

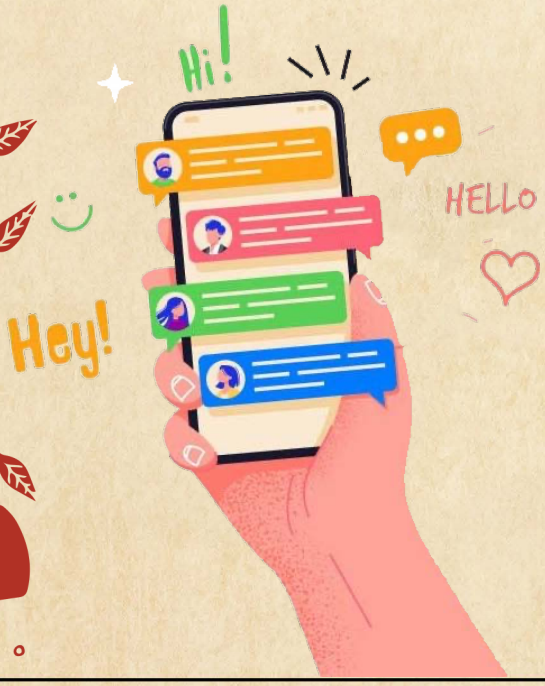

سوشل میڈیا آج کے دور میں زندگی کا ایک لازمی حصہ بن چکا ہے جو لوگوں کو دنیا کے مختلف حصوں سے فوری طور پر جڑنے کی سہولت فراہم کرتا ہے۔ یہ رابطے کے طریقوں کو تبدیل کر کے ایک نئی دنیا کے دروازے کھول رہا ہے جہاں افراد اپنے خیالات، تصاویر، ویڈیوز اور نظریات کا تبادلہ کر سکتے ہیں۔ سوشل میڈیا نے دنیا بھر میں روابط کو مزید بہتر اور

آسان بنا دیا ہے جس سے ہم اپنے خاندان، دوستوں اور ساتھیوں کے ساتھ ہر وقت جڑے رہ سکتے ہیں۔ اس کے علاوہ سوشل میڈیا نے معلومات کی فراہمی کے طریقوں کو بھی بدل دیا ہے۔ لوگ اہم خبریں، رجحانات اور تجزیے فوراً سوشل میڈیا کے ذریعے حاصل کرتے ہیں۔ یہ ذرائع ابلاغ کی دنیا کا ایک مؤثر حصہ بن چکا ہے، جہاں خبریں اور واقعات تیزی سے پھیلتے ہیں اور لوگ دنیا بھر میں ہونے والے حالات سے آگاہ رہتے ہیں۔ اس کے ذریعے افراد نہ صرف معلومات حاصل کرتے ہیں بلکہ دنیا بھر کے مسائل اور موضوعات پر اپنی آواز بھی بلند کرتے ہیں جیسے سماجی انصاف، ماحولیاتی تبدیلی اور سیاسی تحریکات۔ سوشل میڈیا کا کاروبار پر بھی گہرا اثر پڑا ہے۔ کمپنیز اپنی مصنوعات اور خدمات کو سوشل میڈیا کے ذریعے مارکیٹ کرتی ہیں جس سے ان کے کاروبار میں اضافہ ہوتا ہے۔ سوشل میڈیا کے ذریعے کاروبار فوری طور پر گاہکوں تک پہنچ سکتا ہے اور اپنے برانڈ کی پہچان بنا سکتا ہے۔ اس کے علاوہ سوشل میڈیا نے تفریحی صنعت میں بھی انقلاب برپا کیا ہے جہاں افراد ویڈیوز دیکھ کر یا مختلف مواد سے تفریح حاصل کرتے ہیں۔ سوشل میڈیا نہ صرف ذاتی تعلقات میں اہم کردار ادا کرتا ہے بلکہ یہ تعلیمی مواقع بھی فراہم کرتا ہے۔ لوگ سوشل میڈیا پر تعلیمی مواد، کورسز اور لیکچرز دیکھ کر اپنے علم میں اضافہ کرتے ہیں جو تعلیم کو زیادہ قابل رسائی بناتا ہے۔ تاہم سوشل میڈیا کے استعمال کے دوران محتاط رہنا ضروری ہے کیونکہ اس کے غلط استعمال سے منفی اثرات بھی مرتب ہو سکتے ہیں جیسے وقت کا ضیاع، پرائیویسی کی خلاف ورزی یا غلط معلومات کا پھیلاؤ۔

آخرکار سوشل میڈیا کی اہمیت آج کے معاشرے میں ناقابلِ انکار ہے لیکن اس کا فائدہ اٹھانے کے لیے اس کا درست اور ذمہ داری کے ساتھ استعمال کرنا ضروری ہے تاکہ اس کے مثبت اثرات کو زیادہ سے زیادہ بڑھایا جا سکے۔

میرا پسندیدہ سفر

عبد الحادی عامر | ہشتم اے



میرا پسندیدہ سفر وہ تھا جب میں اپنے دوستوں کے ساتھ ایک خوبصورت ہل اسٹیشن پر گیا تھا۔ یہ سفر میرے لئے نہ صرف ایک ایڈونچر تھا بلکہ ایک ایسا یادگار تجربہ تھا جسے میں ہمیشہ اپنی زندگی میں یاد رکھوں گا۔ ہم نے یہ سفر ایک چھوٹی سی پلاننگ کے ساتھ کیا تھا لیکن وہ سفر ہماری دوستی کو مزید

گہرا اور ہماری زندگی کا سب سے یادگار لمحہ بن گیا۔

ہم نے ہل اسٹیشن کا انتخاب اس لئے کیا تھا کیونکہ وہاں کی ٹھنڈی ہوا اور قدرتی مناظر بہت دلکش تھے۔ ہماری منزل ایک چھوٹا سا گاؤں تھا جو شہر کی ہلچل سے دور تھا۔ ہم نے گاڑی کے ذریعے سفر شروع کیا اور راستے میں درختوں، پہاڑوں اور کھیتوں کا منظر بہت ہی خوبصورت تھا۔ گاڑی کی کھڑکی سے باہر دیکھتے ہوئے میں محسوس کر رہا تھا کہ یہ جگہ قدرت کی بے پناہ خوبصورتی سے بھری ہوئی ہے۔

گاؤں پہنچنے کے بعد ہمیں وہ پرسکون ماحول ملا جس کی ہم سب کو تلاش تھی۔ وہاں کے لوگ بہت مہمان نواز اور خوش اخلاق تھے جنہوں نے ہمیں اپنی ثقافت اور روزمرہ زندگی کے بارے میں بتایا۔ ہم نے مقامی کھانوں کا بھی لطف اٹھایا۔

ہل اسٹیشن کے مختلف حصوں کی سیر کرتے ہوئے ہم نے مقامی مارکیٹ کا دورہ کیا۔ مارکیٹ میں مختلف قسم کی ہاتھ سے بنی ہوئی مصنوعات جیسے کہ شالیں، کپڑے اور ہنڈی کرافٹس دیکھے۔ ان مصنوعات کو دیکھنا اور خریدنا ایک منفرد تجربہ تھا۔ ہم سب نے وہاں کچھ وقت گزارا۔

ہم نے وہاں ویو پوائنٹ تک ٹریکنگ بھی کی۔ وہ ٹریکنگ ایک چیلنج تھا لیکن جب ہم ویو پوائنٹ پر پہنچے تو منظر اتنا شاندار تھا کہ سب تھکاوٹ بھول گئے۔ وہاں سے پورے علاقے کا منظر دکھائی دے رہا تھا جیسے سب کچھ نیچے چھوٹا سا نظر آ رہا تھا۔ وہ لمحہ ہمارے لئے ایک جیت کی طرح تھا۔ ہم نے اس منظر کو کیمرے میں قید کیا اور ایک دوسرے سے باتیں کرتے ہوئے وہاں کچھ وقت گزارا۔

اس سفر کے دوران سب سے اہم بات یہ تھی کہ ہم سب نے ایک دوسرے کے ساتھ وقت گزارا اور ہر لمحے سے لطف اندوز ہوئے۔ ہم نے مختلف سرگرمیوں میں حصہ لیا جیسے کہ کھیلنا، باتیں کرنا اور ہنسی مذاق کرنا۔ اس دوران ہم سب نے ایک دوسرے کو اور اپنی دوستی کو مزید قریب سے جانا۔

جب ہم واپس آئے تو دل میں ایک سکون تھا۔ یہ سفر میری زندگی کا سب سے خوبصورت تجربہ تھا کیونکہ اس نے میری زندگی میں خوشی، سکون اور دوستی کی اہمیت کو اجاگر کیا۔ اس سفر کی یادیں ہمیشہ میرے ساتھ رہیں گی اور یہ میری زندگی کا ایک خاص حصہ بن چکا ہے۔

وقت کی اہمیت

محب رسول| ہشتم بی

وقت انسان کا قیمتی ترین اثاثہ ہے۔ اس کا درست استعمال زندگی میں کامیابی کی ضمانت ہے۔ وقت ایک بار گزرنے کے بعد واپس نہیں آتا۔اس لئے اسے ضائع کرنا ہماری زندگی کی سب سے بڑی غلطی ہو سکتی ہے۔ مؤثر وقت کے انتظام سے نہ صرف ہم اپنے کاموں کو بہتر طریقے سے مکمل کرتے ہیں بلکہ اپنے

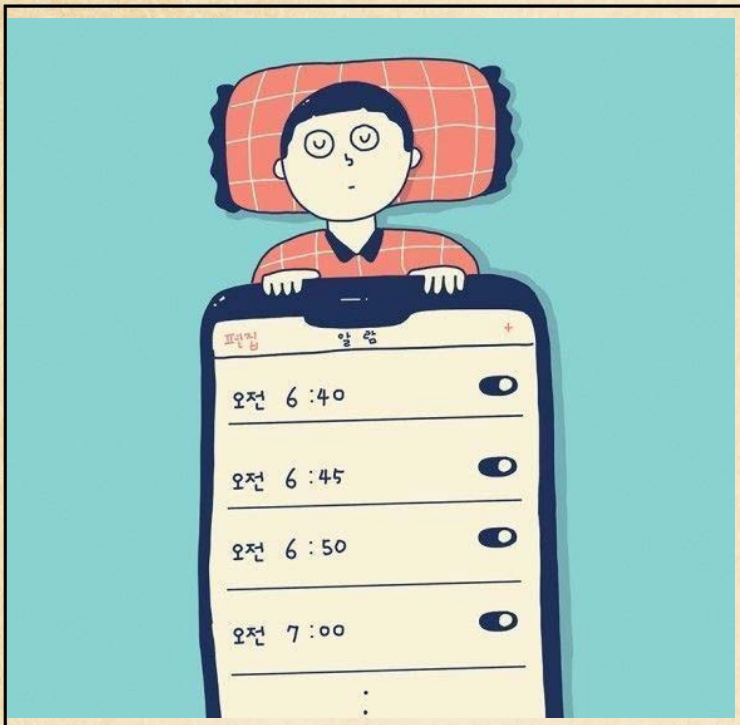

اہداف تک پہنچنے میں بھی کامیاب ہو سکتے ہیں۔ اگر وقت کا صحیح انتظام کیا جائے تو ذہنی سکون اور کامیابی حاصل کی جا سکتی ہے۔ ایک شخص جو اپنے وقت کو منصوبہ بندی سے استعمال کرتا ہے وہ اپنی زندگی میں نظم و ضبط قائم کرتا ہے۔ اس سے نہ صرف کاموں کی تکمیل کا عمل تیز ہوتا ہے بلکہ پریشانیوں اور دباؤ کا سامنا بھی کم ہوتا ہے۔ وقت کی منصوبہ بندی سے انسان اپنی ترجیحات کا تعین کرتا ہے اور اہم کاموں کو فوری طور پر مکمل کرتا ہے۔

وقت کے انتظام میں ٹیکنالوجی کا استعمال بھی بہت مددگار ثابت ہو سکتا ہے۔ مختلف ایپس اور ٹولز کی مدد سے ہم اپنے کاموں کو ترتیب دے سکتے ہیں اور انہیں وقت پر مکمل کر سکتے ہیں۔ اس کے علاوہ زندگی میں توازن برقرار رکھنا ضروری ہے تاکہ کام کے ساتھ ساتھ آرام کا وقت بھی مل سکے۔

آخرکار وقت کا صحیح استعمال کامیابی کی کنجی ہےاور جو شخص اپنے وقت کو منظم طریقے سے استعمال کرتا ہےوہ اپنی زندگی میں کامیابی حاصل کرتا ہے۔

تعلیم کی اہمیت

طحہ محسن | ہشتم بی

تعلیم انسان کی زندگی کا ایک انتہائی اہم حصہ ہے جس کا مقصد نہ صرف علم کا حصول ہے بلکہ انسان کی شخصیت کی بہتر تشکیل بھی ہے۔ یہ انسان کی فکری، اخلاقی اور جسمانی نشوونما میں اہم کردار ادا کرتی ہے۔ آج کے ترقی یافتہ دور میں تعلیم کا حصول ایک فرد کی کامیابی اور معاشرتی ترقی کے لئے بنیادی عنصر بن چکا ہے۔ تعلیم انسان کو دنیا کی حقیقتوں سے آگاہ کرتی ہے اور اس کے علم میں اضافہ کرتی ہے جس کے ذریعے وہ اپنے آپ کو اور اپنے معاشرے کو بہتر بنا سکتا ہے۔ تعلیم کا مقصد صرف کتابوں کا علم حاصل کرنا نہیں ہوتا بلکہ اس کا اصل مقصد انسان کو زندگی کے مختلف پہلوؤں سے آگاہ کرنا ہے۔

تعلیم انسان کو عقل، فہم، اور شعور عطا کرتی ہے جس سے وہ دنیا کے مسائل کو سمجھنے اور ان کا حل نکالنے کی صلاحیت حاصل کرتا ہے۔ اگر کسی فرد کو صحیح تعلیم حاصل ہو تو وہ نہ صرف اپنے خاندان کی حالت کو

بہتر بنا سکتا ہے بلکہ اپنے ملک کی ترقی میں بھی اہم کردار ادا کر سکتا ہے۔ تعلیم کی اہمیت کا اندازہ اس بات سے لگایا جا سکتا ہے کہ دنیا بھر کے ترقی یافتہ ممالک میں تعلیم پر خصوصی توجہ دی جاتی ہے۔ ان ممالک میں حکومتیں عوام کو تعلیمی سہولتیں فراہم کرتی ہیں تاکہ ہر فرد اپنی صلاحیتوں کا بھرپور استعمال کر سکے اور معاشرتی ترقی میں حصہ لے سکے۔ اس کے برعکس ہمارے معاشرے میں بہت سے لوگ تعلیم کی اہمیت کو نہیں سمجھتے اور اس کا فقدان مختلف مسائل کا سبب بنتا ہے۔

تعلیم کا سب سے اہم فائدہ یہ ہے کہ یہ انسان کی شخصیت کو نکھارتی ہے اور اس میں معاشرتی ذمہ داریوں کا شعور پیدا کرتی ہے۔ ایک تعلیم یافتہ شخص اپنی زندگی کو بہتر طریقے سے گزار سکتا ہے اور اپنے ارد گرد کے لوگوں کے ساتھ بہتر تعلقات قائم کر سکتا ہے۔ تعلیم انسان میں خود اعتمادی پیدا کرتی ہے جس کی بدولت وہ مختلف چیلنجز کا مقابلہ کر سکتا ہے۔ تعلیم کا ایک اور فائدہ یہ ہے کہ یہ انسان کو ایک اچھا شہری بناتی ہے۔ ایک تعلیم یافتہ فرد اپنے حقوق اور فرائض کو سمجھتا ہے اور قانون کی پاسداری کرتا ہے۔ اس کے نتیجے میں معاشرتی سطح پر امن، ہم آہنگی اور انصاف قائم رہتا ہے۔ تعلیم انسان کو اخلاقی اقدار سے روشناس کرواتی ہے اور اس کی شخصیت کو سنوارتی ہے۔

میرا پسندیدہ کھیل

محمد عبد اللہ | ہشتم بی

یوں تو دنیا میں بہت سے کھیل ہیں جو پرانے وقتوں سے چلے آرہے ہیں رومن دور میں بھی لڑائی ایک کھیل تھا جو طاقتور لوگ آپس میں کھیلا کرتے تھے۔



آج کل کے دور میں بہت سے کھیل ہیں مگر میرا پسندیدہ کھیل کرکٹ ہے ۔کرکٹ کی تاریخ بہت پرانی ہے انگریزوں نے اس کا آغاز کیا اسے بر صغیر میں لے کر آئے ۔آہستہ آہستہ یہ پوری دنیا میں پھیل گیا اور لوگ اسے بہت پسند کرنے لگے ۔آج اس کھیل کے لوگ دیوانے ہیں ۔مجھے یہ کھیل بچپن سے پسند ہے جب میں چھ سال کا تھا تو میں نے اپنے ابو کے ساتھ چیمپین ٹرافی دیکھی۔ یہ 2017 کی بات ہے مجھے پاکستان کی جیت کی بہت خوشی ہوئی ۔

اس دن سے یہ کھیل اور اس کے بارے میں معلومات حاصل کرنا میرا شوق بن گیا ۔میں باقاعدگی سے اپنے دوستوں کے ساتھ کرکٹ کھیلتا ہوں اور تمام اہم میچز جو پاکستان کی ٹیم کھیلتی ہے دیکھتا ہوں۔ یہ کھیل مجھے نظم و ضبط اور برداشت سکھاتا ہے کہ کس طرح ہارنے کی صورت میں مایوسی کی بجائے اگلے ہدف پر محنت کریں ۔میرا ارادہ ہے کہ اس کھیل کو قومی سطح پر کھیلوں اس کے لیے میں بہت محنت کر رہا ہوں۔

تعلیم کے مختلف پہلو

ایمان گوہر | ہشتم اے

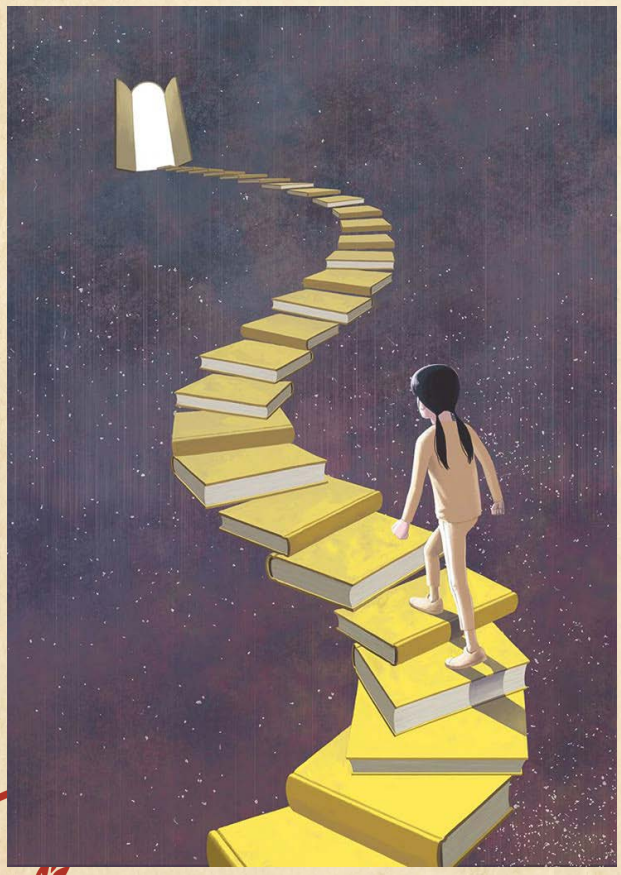

تعلیم انسان کی زندگی کا ایک بنیادی جزو ہے۔ یہ صرف کتابوں میں حاصل کردہ علم نہیں ہے بلکہ یہ انسان کی سوچ، کردار اور معاشرتی ترقی میں اہم کردار ادا کرتی ہے۔ تعلیم کی اہمیت کو سمجھنے کے لئے ہمیں اس کے مختلف پہلوؤں پر غور کرنا ہوگا۔

پہلا پہلو یہ ہے کہ تعلیم انسان کو ایک بہتر فرد بناتی ہے۔ تعلیم کے ذریعے انسان اپنی صلاحیتوں کو پہچانتا ہے اور انہیں نکھارنے کا موقع ملتا ہے۔ ایک تعلیم یافتہ شخص اپنی زندگی کے فیصلے بہتر طریقے سے کر سکتا ہے اور مختلف چیلنجز کا سامنا کرنے کے لئے تیار ہوتا ہے۔

دوسرا پہلو معاشرتی ترقی ہے۔ تعلیم کی بدولت ایک قوم کی معاشرتی و اقتصادی حالت بہتر ہوتی ہے۔ تعلیم یافتہ افراد اپنی کمیونٹی میں مثبت تبدیلیاں لا سکتے ہیں اور معاشرتی مسائل کا حل تلاش کر سکتے ہیں۔ ایک تعلیم یافتہ معاشرہ ترقی کی راہوں پر گامزن ہوتا ہے اور اپنے ملک کی خوشحالی کے لئے کام کرتا ہے۔

تیسرا پہلو یہ ہے کہ تعلیم انسان کو حقوق و فرائض کا شعور عطا کرتی ہے۔ ایک تعلیم یافتہ فرد اپنے حقوق کی حفاظت کر سکتا ہے اور دوسروں کے حقوق کا احترام بھی کرتا ہے۔ یہ شعور معاشرتی انصاف کی بنیاد فراہم کرتا ہے اور ایک مہذب معاشرے کی تشکیل میں مددگار ثابت ہوتا ہے۔

چوتھا پہلو یہ ہے کہ تعلیم عالمی سطح پر رابطوں کو فروغ دیتی ہے۔ تعلیم کی بدولت لوگ مختلف ثقافتوں اور

نظریات سے آگاہ ہوتے ہیں جس سے عالمی ہم آہنگی اور امن قائم کرنے میں مدد ملتی ہے۔ تعلیم کے ذریعے لوگ ایک دوسرے کے تجربات سے سیکھتے ہیں اور مشترکہ مسائل کے حل تلاش کرنے کی کوشش کرتے ہیں۔

آخر میں تعلیم کی اہمیت کا ادراک ہمیں اس بات کی ترغیب دیتا ہے کہ ہم اپنی نسلوں کو بہتر تعلیم فراہم کریں۔ یہ صرف ایک فرد کی ترقی نہیں ہے بلکہ ایک قوم کی خوشحالی کا ذریعہ بھی ہے۔ ہمیں یہ سمجھنا چاہیے کہ تعلیم ہی وہ کلید ہے جو کامیابی کے دروازے کھولتی ہے۔

میری ایک شرارت

عبداللہ ضیا | ہفتم اے



ایک دن میرا دوست میرے گھر آیا۔ علی اور ریحان میرے کمرے میں بیٹھے باتیں کر رہے تھے کہ ریحان نے بولا آؤ ہم لوگوں کی گھنٹی بجا کر بھاگ جاتے ہیں ۔ علی نے بولا اگر کسی نے پکڑ لیا تو؟ ریحان نے کہا نہیں پکڑتا ۔ ہم سب مل کر لوگوں کی گھنٹیاں بجانے چلے گئے ۔ ہم نے چھ لوگوں کی گھنٹیاں بجائیں لیکن کسی نے نہیں پکڑا۔ جب علی کی دادو کا گھر آیا ، علی نے بولا ان کے گھر کی گھنٹی نہیں بجھانی لیکن ریان بولا کیوں نہیں بجانی؟ ہم تو شرارت کر رہے ہیں ۔ علی کی دادو نے ہمیں بولا کہ اب آپ لوگ یہاں کیا کر رہے ہو؟ اس کی دادو گیٹ سے باہر آ گئی اور ہماری کالونی کے لوگوں کو بلا لیا اور انہوں نے بولا کہ اب آپ کو یہ کالونی چھوڑنی پڑے گی ۔ میری امی نے بھی بس مجھے بہت ڈانٹا۔ اب میں دوسری کالونی میں رہتا ہوں اور کسی کی گھنٹی نہیں بجاتا ۔

یادگار لمحے

مصطفی مقبول | ہفتم اے

رات کے 12 بجے میرا پورا خاندان میرے گھر آیا ہوا تھا ۔ اگلے دن میری بہن کی پانچویں سالگرہ تھی ۔ ہم سب نے اس کا کمرہ تحفوں سے سجایا۔ 12 بجے ہم اس کے کمرے میں گئے ۔ اس کو پہلے تو سمجھ نہ



آئی کہ ہوا کیا ہے مگر بعد میں وہ بہت خوش ہوئی ۔ ہم نے تحفے کھولے اور کھلونوں سے کھیلنے لگ گئے۔ ایک اور تحفہ رہ گیا تھا ۔ جب ہم نے کھولا تو اندر چار ٹکٹس تھیں امریکہ کی۔ ہم اتنا خوش ہوئے کہ ہم نے رات کو ہی تیاری کر لی ۔ اگلے دن ہم پانچ بجے جہاز میں بیٹھ کر 12 گھنٹوں کے بعد امریکہ پہنچ گئے اور وہاں جا کر دس دن کے لیے ہم وہاں پر رہے۔ میرے ابو نے ہماری ٹکٹس چار دن کی کروائی تھی لیکن اس لمحے کو یادگار بنانے کے لیے ہم وہاں پر دس دن تک رک گئے ۔ میری چھوٹی بہن کی موج مستی ہو گئی ۔ پورے چار دن ہم کھیلنے کی ہر جگہ پر گئے اور بہت مزہ کیا ۔ پاپا نے ہم سب کو بہت پیسے دیئے جس کی وجہ سے ہم نے بھرپور شاپنگ کی اور خوب گھومے اور بہت سارا سامان لیا۔ یہ موقع بہت یادگار تھا جو میں کبھی نہیں بھول سکتا۔

ترکی کا سفر

آیت قمر | ہفتم اے

چلیں میں آپ کو ایک یادگار سفر کی کہانی بتاتی ہوں ۔ میں پہلی دفعہ جہاز میں بیٹھی تھی اور ترکی گئی ۔ ہم



لوگوں کا سفر پانچ گھنٹوں کا تھا اور ہم چار ہزار کلومیٹر دور تھے ۔ مجھے جہاز میں بہت مزہ آیا تھا لیکن تھوڑا سا ڈر بھی لگ رہا تھا ۔ جب ہم لوگ ترکی پہنچے تو وہاں سے سیدھا اپنے ہوٹل گئے ۔ ہم ایک ترکش ریسٹورنٹ پر کھانا کھانے گئے ۔ وہاں کا کھانا بہت لذیز تھا ۔ وہاں پر مختلف قسم کے چاول تھے اور بہت سی اور کھانے کی چیزیں تھیں ۔ ہم ترکی میں 12 دن رہے تھے اور انہی دنوں میں ترکی میں میری خالہ کی شادی تھی ۔ ان کی شادی میں وہاں کے لوگ ثقافتی ڈانس کر رہے تھے ۔ مجھے وہ دیکھنے کا بہت مزہ آیا ۔ وہاں کے

لوگ بہت اچھی مہمان نوازی کرتے ہیں اور ہمیں بہت سے پاکستانی بھی ملے ۔ یہ میرا سب سے یادگار سفر تھا اور مجھے اپنے خاندان کے ساتھ مزہ آیا۔

سکول ٹرپ

موسیٰ حسیب | ہفتم اے



ایک دن میں ویسے ہی گھر میں بیکار بیٹھا تھا اور مجھے میرے فون پر ایک میسج آیا کہ سکول کا ٹرپ جا رہا ہے لاہور فورٹ۔ میں نے ایک دم خوشی سے چلانگیں لگانا شروع کر دی۔ جب تاریخ دیکھی تو وہ 10 دن بعد کی تھی۔ یہ دس دن بڑی مشکل سے کاٹے۔ اس کے بعد سکول پرنسپل نے کہا کہ اب ٹرپ گرین فیلڈ جا رہا ہے ۔ میرا سارا اچھا موڈ خراب ہو گیا مگر جب انہوں نے کہا کہ وہاں ہر طرح کے کھیل ہیں تو ہم اس خوش ہو گئے ۔ ہم اسکول سے صبح نکلے اور راستے میں ناچتے گاتے رہے اور سب تھوڑے بہت چپس بھی لائے ہوئے تھے، وہ بھی کھائے۔ ہم سب دوستوں نے بہت ساری باتیں کی اور بہت مزہ آیا ۔ سکول والوں نے ہمیں جوس دیئے۔وہاں پہنچ کر فاسٹ بال سنوکر، ٹیبل ٹینس اور بیڈمنٹن کھیلی ۔ پھر ہم سب نے گھڑ سواری کی ۔ میرے دوست کوشہد کی مکھی کاٹ گئی اور سب لوگ گھبرا گئے۔ اساتذہ نے بچوں کے ساتھ مل کر کرکٹ بھی کھیلی۔ کھانا کھانے کے بعد پھر ہم لوگ واپس آ گئے۔

ہم گئے گرین فیلڈز

شافع عامر | ہفتم اے

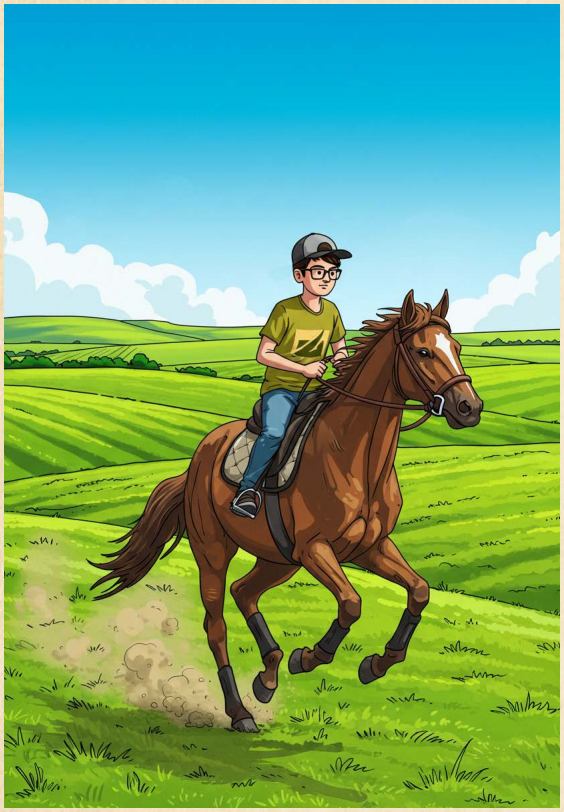

22 فروری 2025 کے دن ہمارا سکول کا ٹرپ تھا۔ اس ٹرپ میں چھٹی، ساتویں اور آٹھویں کلاس جا رہی تھی۔ میں صبح چھ بجے اٹھا اور نہایا۔ پھر اپنا بستہ مزیدار چیزوں سے بھرا اور پھر میں سکول چلا گیا۔ سات بج کے 10 منٹ پر سکول پہنچا اور اس کے 20 منٹ بعد ہم اپنی بس میں بیٹھ گئے۔ بس میں بیٹھنے کے بعد ہمارا سفر شروع ہوا۔ سفر شروع ہوتے ہی ہم سب نے بس میں اپنے پسندیدہ گانے لگائے اور خوب ڈانس کیا۔ سکھیکی میں ہمیں 20 منٹ کی بریک ملی۔ ہم سب نے ڈنکن ڈونٹس سے ڈونٹس لیے۔ بریک کے بعد ہم 10 منٹ بیٹھے اور پھر ہمارا سفر شروع ہوا۔ ہم سارے لگاتار ایک گھنٹہ کے لیے ڈانس کرتے رہے۔ اس کے بعد ہم سارے بہت تھک گئے اور اپنی اپنی جگہ پر بیٹھ گئے۔ ہم گرین فیلڈ پہنچے تو ہمیں جوس پلایا۔ وہاں بہت سے تفریحی مقامات تھے جیسا کہ فٹبال گراؤنڈ، ہارس رائڈنگ اور بیڈمنٹن کورٹ۔ ادھر ایک گراؤنڈ تھا جس میں ٹیبل ٹینس بھی رکھا ہوا تھا۔ سب سے پہلے ہم دوستوں نے فاسٹ بال کھیلی اور اس کے بعد فٹبال اور پھر ہم نے ٹگ آف وار بھی کھیلی۔ کھانا کھانے کے بعد ہم واپس فیصل آباد کے لیے روانہ ہو گئے۔ ہم بہت زیادہ تھکے ہوئے تھے تو ہم نے اپنا ایک گھنٹہ سو کر گزارا۔ اس کے بعد ہم نے اپنے دوستوں کے ساتھ موبائل میں گیم کھیلی اور پھر ہم سکھیکی پہنچے۔ بریک میں ٹھنڈی آئس کریم کھائی اوربس میں بیٹھ کر فیصل آباد واپس آ گئے۔

میرا عمرہ

عبداللہ منور | ہفتم اے

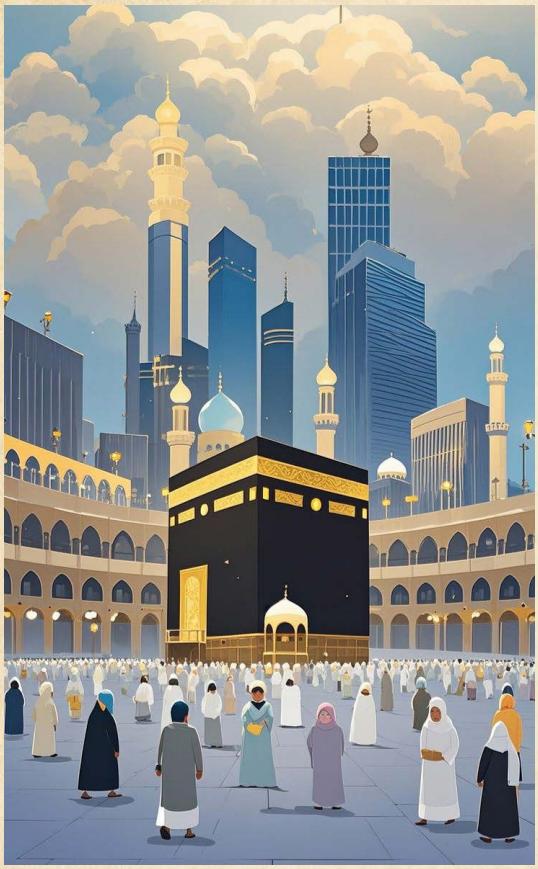

پانچ سال پہلے میں اپنے امی ابو کے ساتھ عمرے پر گیا۔میں ہوائی جہاز کی کھڑکی کے ساتھ بیٹھا۔ میں نے وہاں سے بادل دیکھے۔ ہم جدہ سے مدینہ اور مسجد نبوی گئے۔ کچھ دن مدینہ رہے اور پھر مکہ چلے گئے۔ مکہ میں ہم نے لذیذ کھانے کھائے ادھر فرانسیسی ناشتہ کیا۔ ہم نے کلب سینڈوچ اور فرنچ بریڈ کھائی۔ کھانے کے بعد ہم ہوٹل کے کمرے میں گئے۔ ہمارے کمرے سے مسجد الحرام اور مکہ ٹاور نظر آتا تھا۔ ہم تھکے ہوئے تھے اور ہم سو گئے ۔صبح اٹھ کر ہم نے عمرہ ادا کیا ، اپنے سر کے بال منڈوائے۔ پھر مسجد کے باہر ہر روز پھرتے رہتے تھے ۔ مسجد بہت بڑی تھی۔ ہم نمازیں پڑھ کر باہر جا کر کھانا کھاتے اور شاپنگ کیا کرتے ۔

کتابوں کی دنیا کا سفر

مہیرہ حسیب | ہفتم اے



میں صحن میں بیٹھے بیٹھے کتاب پڑھ رہی تھی۔ تیز گرم موسم تھا۔ سورج کی کرنیں آگ کی برسا رہی تھیں۔ فرش بھی انگارے کی طرح لگنے لگا۔ کتاب پڑھتے پڑھتے میں گہری نیند میں کھو گئی۔ کتاب میں جو لکھا تھا وہ میری سوچوں میں گھومنے لگا ۔ جانور باتیں کر رہے تھے۔ وہ سب کوئی خزانہ ڈھونڈ رہے تھے۔ اچانک چڑیوں کے گانے کی آواز آئی اور میں نیند سے اٹھی پتہ لگا کہ میں اپنی کتابوں کی دنیا کے اندر آ گئی ۔اب میں ایک سرسبز باغ میں تھی ۔چمن میں رنگ برنگے پھول ،پودے اور پھل تھے ۔

ارد گرد کے درخت موٹی موٹی بیلوں سے بھرے ہوئے تھے ۔میں اس چمن سے اٹھی تو مجھے ایک چوہا ملا۔ میں نے اس سے جانوروں کی دوڑ کا پوچھا تو اس نے مجھے خزانے کے بارے میں بتایا جو دنیا میں موجود درختوں کی تعداد سے بھی زیادہ بڑا اور قیمتی ہوگا۔

ہر جگہ سے جانوروں کی قطاروں کی ایک دوڑ تھی ۔ چوہا مجھے بھی ایک غار میں لے گیا ۔وہ چپکے سے میرے ساتھ آیا۔ راستے میں ہم نے عظیم پہاڑ چڑھے، بڑے سمندر تیرے ا ور ایک بڑا سا جنگل عبور کیا تھا۔ بالکل دور جا کر ایک بڑی آبشار تھی ۔ ہمیں کئی دن کے لیے چلنا پڑا۔ جیسے ہی ہم آبشار پہ پہنچے اس کے پیچھے ایک بڑا سا صندوق نکلا۔ جس میں دنیا بھر کے موتی، ہیرے، سونا اور جواہرات تھے۔ جیسے ہی میں ہاتھ لگانے لگی تو آبشار کا پانی میرے اوپر آ گرا ۔جب میں اٹھی تو اسی صحن میں لیٹی سو رہی تھی اور میرے اوپر بارش ہو رہی تھی ۔ مجھے خود پر بہت ہنسی آئی ۔ اس رنگین خواب کا احساس میرے لیے ایسا تجربہ ہے کہ اس جیسے کئی صندوق قربانا۔



سمندر کا کنارہ

حریم سلیم | ہفتم اے

پچھلے ہفتے میں سمندر کے کنارے سیر کو گئی۔ ابو کی چھٹی تھی اور بہن بھائیوں نے باہر گھومنے جانے کی فرمائش کی۔ امی نے کہا چلو سمندر کے کنارے کی سیر کے لیے چلتے ہیں۔ ہم سب نے اس بات پر اتفاق کیا اور اپنے اپنے کمرے سے سامان لینے چلے گئے ۔میں نے اپنی تراکی کے کپڑے لیے اور گاڑی میں جا کر بیٹھ گئی ۔تھوڑی دیر بعد ہمارا سفر شروع ہوا ۔ راستہ بہت خوبصورت تھا ،میں نے بہت سارے جانور دیکھے اور ہر طرف ہریالی تھی۔ آخر کار ایک گھنٹے کے سفر کے بعد ہم وہاں پہنچے۔ یہ بہت خوبصورت نظارہ تھا ۔ہم بہن بھائی ریت میں بہت کھیلے۔ ہم نے بہت ساری سیپیاں اور موتی جمع کیے۔ ہم نے ریت کے قلعے بنائے پھر ہم سب پانی میں تیراکی کرنے کے لیے چلے گئے۔سمندر کا پانی عام پانی سے بہت الگ تھا۔ نمک سے بھرا ہوا ، سمندر کی لہریں اور سورج غروب ہونے کا منظر بہت ہی خوبصورت اور شاندار تھا ۔امی گھر سے آئس کریم اور چپس بھی لائی تھیں۔ ہم سب نے مل کر کھانا کھایا اور ابو کے پیچھے بیٹھ کر ہم نے جیٹ سکی کی بھی چلائی ۔پھر ہم سب نے پانی میں والی بال کھیلی اور تھک جانے پر گھر کی طرف روانہ ہو گئے۔ یہ ایک یادگار وقت تھا جو مجھے یاد رہے گا۔

میرے دوست کا گھر

شاہ زیب گوہر | ہفتم اے



میں اپنے دوست کے گھر جا رہا ہوں ۔میرے دوست کے گھر میں ایک بلّی ہے ۔مجھے بلیاں بہت پسند ہیں۔ میں اصل میں بلّی سے ہی ملنے جا رہا ہوں ۔ میرا دوست مجھے بلا تو نہیں رہا، میں زبردستی اس کے گھر جا رہا ہوں ۔ باہر بارش بھی ہو رہی ہے اور میں کھیلنا بھی چاہتا ہوں۔ بہت ہلکی ہلکی بارش ہو رہی ہے ۔مجھے بارش بہت پسند ہے۔ میری امی نے کہا کہ جاؤ تم اپنے دوست کے گھر بارش کا بھی مزا لو اور اپنی پسندیدہ بلّی کے ساتھ بھی کھیلو۔

پاکستان کرکٹ ٹیم

محمد ابراہیم | ہفتم بی

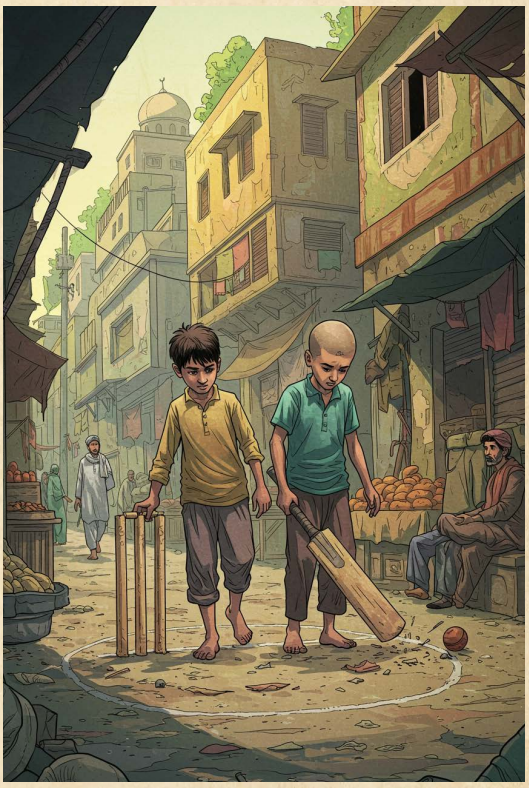

پاکستان کرکٹ ٹیم جو ایک دور میں مخالف ٹیم میں خوف طاری کر دیتی تھی۔ اس ٹیم کو لوگ آج کل وہ عزت اور پیار نہیں دیتے ۔ ایک زمانے میں ہمارے وسیم اکرم، ماہر بلے بازوں کے چھکے چھڑا دیتے تھے ۔ ہمارے سعید انور جیسے بلے باز جو دھواں دار کھیل دکھا کر دوسری ٹیم کو بری طرح شکست دیتے تھے اور ہمارے رمیز راجہ جیسے فیلڈر جو کہ لمبی جست لگا کر ہوا میں اڑتی بال کو اپنے ہاتھوں میں پکڑ لیتے تھے۔ وہ ایک ایسا دور تھا جب پوری دنیا ان کھلاڑیوں کو شوق سے دیکھتی تھی کیونکہ اس وقت کے کھلاڑی ملک کا نام روشن کرنے کے لیے کھیلا کرتے تھے لیکن ہماری آج کی ٹیم کے کھلاڑی اس طرح کی کارکردگی نہیں دکھا رہے۔ میرے ناقص خیال میں اس کی وجہ یہ ہے کہ ہمارے

کھلاڑیوں کو اتنا بڑا مقام مل گیا ہے کہ ان کے اندر غرور پیدا ہو گیا ہے مثلاً کسی جگی ٹریفک رکنے کی وجہ پوچھو تو جواب آتا ہے، بھائی! یہاں سے کرکٹ ٹیم گزر رہی ہے۔ بھلا بتاؤ ان کو اپنے ہی ملک میں کیا مسئلہ ہو سکتا ہے۔ آج کل کھلاڑی اپنے نام اور شہرت کے لیے کھیلتے ہیں، اپنے ملک کے لیے نہیں ۔ ہمارے پرانے کھلاڑی جیسے: عمران خان ، جاوید میاں داد، وسیم اکرم اور شاہد آفریدی بہت شاندار کپتان تھے جو اپنی ٹیم کو بلند مقام پر لے جاتے تھے ۔آج کل تو کپتان صرف نام کے کپتان ہیں۔ پہلے عبدالقادر، مشتاق احمد اور سعید اجمل جیسے سپنر بالر کو ایسا گھماتے تھے کہ بلے باز ہکا بکا رہ جاتا تھا۔ آج کل تو ہمارے پاس سپنر ہیں ہی نہیں۔ پہلے ہم اپنے مخالف ٹیم جیسے انڈیا یا آسٹریلیا کو آسانی سے ہرا لیتے تھے، بہت سی ٹرافیاں جیتے تھے۔ اس بار چیمپین ٹرافی کی میزبانی کی اور ہماری ٹیم نے تاریخ کی سب سے بری کارکردگی دکھائی۔

اس ٹیم کو بہتر بنانے کے لیے ہمیں نئے سرے سے شروع کرنا پڑے گا اور ہمیں نئے کھلاڑیوں کو لے کر ایک نئی ٹیم بنانا پڑے گی ۔ ہمیں ڈومکسٹک کرکٹ کے 25 بہترین کھلاڑی اور دو سب سے کامیاب کپتان اس نئی ٹیم میں شامل کرنا ہوں گے ۔ جب زیادہ تر کھلاڑی نوجوان ہوں گےتو آنے والے وقت میں بھی بہتر کھیل پیش کرنے صلاحیت رکھ سکیں گے۔ ہمیں ٹیم کے ساتھ ساتھ مینجمنٹ کو بھی بدلنا پڑے گا۔ صفائی والے سے لے کر چیئرمین تک نیا بندہ آئے گا۔ اس طرح ہماری ٹیم اچھا کام کرے گی اور پھر ہم دنیا کی بہترین ٹیموں میں سے ایک ٹیم بن جائیں گے۔

اچھائی بہت اچھی خوبی ہے

ہاجرہ احسن | ہفتم بی



اچھائی بہت اچھی خوبی ہے ۔ ہمیں سب کے ساتھ اچھائی کرنی چاہیے۔ اس کی مثال ایسی ہوتی ہے جیسے پہاڑ پر چڑھنا جہاں ہر قدم دوسرے قدم سے مشکل ہوتا ہے لیکن منزل بہت خوبصورت ہوتی ہے۔ انسان کو اچھائی اور برائی میں فرق کرنا چاہیے اور عقلمند انسان وہ ہوتا ہے جو اچھائی کی پیروی کرے اور برائی سے دور رہے۔ اچھا انسان وہ ہوتا ہے جو کسی کا دیا ہوا دکھ بھلا دے اور اچھائی کو اپنا نے پر دھیان دے کیونکہ اچھائی دل میں

آجائے تو برائی چلی جاتی ہے۔ اچھائی پر بھروسہ کرنے سے کامیابی حاصل ہوتی ہے۔ ہمارے نبیوں کے ساتھ لوگ بد سلوکی کیا کرتے تھے ۔ اللہ کے نبی آپ ﷺ برائی کا بدلہ بھی اچھائی سے دیا کرتے تھے کہ کفار حیران ہو جاتے تھے۔ اس لیے ہمیں بھی اچھائی کو اپنانا چاہیے تاکہ اللہ تعالی ثواب دے۔

آلودگی

دعا شمس | ہفتم بی

اکسویں صدی کا سب سے سنگین مسئلہ آلودگی ہے ۔آلودگی کی بہت سی اقسام ہیں ۔جیسے فضائی آلودگی، زمینی آلودگی فضائی، آلودگی ۔آلودگی کی وجہ سے دنیا بھر کے لوگ کثرت سے بیمار ہو رہے ہیں ۔سڑکوں کے ساتھ ساتھ ہماری تفریحی مقامات بھی کوڑے کرکٹ سے بھرے ہوئے ہیں ۔ جیسے جیسے انسانی ضرورت بڑھتی جا رہی ہے ۔ ویسے ہی دن بدن آلودگی بڑھتی جا رہی ہے بے شمار کمپنیاں زمینی آلودگی کو ختم کرنے کے لیے کوڑا جلاتے ہیں۔ جس کی وجہ سے کاربن ڈائی اکسائیڈ جیسی خطرناک گیس آب و ہوا میں مل جاتی ہے۔ اس کی وجہ سے درجہ حرارت بڑھ جاتا ہے ۔ درجہ حرارت بڑھنے کی وجہ سے موسم بدل رہے ہیں اور یہ گلوبل وارمنگ کا بھی باعث بن رہے ہیں ۔آبی الودگی کی وجہ سے دریاؤں کا پانی زہریلا ہو جاتا ہے ۔جس کی وجہ سے فصلیں خراب ہو جاتی ہیں اور دہی علاقوں میں لوگوں کے پاس کھانے پینے کو کچھ نہیں بچتا ۔آلودگی نہ صرف انسانی صحت کو متاثر کرتی ہے بلکہ قدرتی توازن کو بگاڑتی ہے ۔اگر اس مسئلے پر توجہ نہ دی جائے تو آنے والی نسلوں کے لیے زمین ناقابل رہائش بن جائے گی ۔ ضرورت اس امر کی ہے کہ معاشرے کا ہر فرد ذمہ داری کا مظاہرہ کرے اور آلودگی کم کرنے کے لیے عملی اقدام کرے آلودگی کو کم کرنے کے لیے ہم درخت لگائیں پلاسٹک کا کم استعمال کریں۔شجرکاری جیسی سرگرمیوں میں حصہ لیں اس طرح ہم اپنی زمین کو ایک بہترین جگہ بنا سکتے ہیں۔



ایک دن کی سیر



حرم نواز | ہفتم بی

میرا سکول کل ہمیں لاہور لے کر جا رہا ہے۔ لاہور سے کچھ دور گرین فیلڈز ایک جگہ ہے جہاں بہت خوبصورت پول ہے، گھڑ سواری، فٹبال گراؤنڈ اور جھولے وغیرہ بھی موجود ہیں۔ ہمیں وہاں جانے کا بے صبری سے انتظار ہے۔ جماعت ششم سے لے کر جماعت نہم تک کے تمام طلبہ و طالبات جائیں گے۔ کل صبح سات بجے فیصل آباد سے بس لاہور کے لیے روانہ ہوگی۔ بس میں بیٹھتے ہی بچے گانے لگ جائیں گے اور آپس میں باتیں کرتے جائیں گے۔ پہلی مرتبہ سکول والوں نے موبائل لانے کی اجازت بھی دے دی ہے ۔ میں اپنے موبائل میں بہت سی تصویریں بناؤں گی۔ تین گھنٹے کے سفر کے بعد ہم گرین فیلڈ پہنچ جائیں گے۔ میں نے اور میری دوستوں نے وہاں جاتے ہی اونٹ کی سواری کرنی ہے اور جھولے لینے ہیں اور لاہور جانے کے لیے دو بسیں منگوائی گئی ہیں۔ ہماری دونوں بسوں کی آپس میں ریس لگتی رہیں گی۔ سب لوگ بات چیت کریں گے۔ ہم وہاں جا کر کھانا بھی کھائیں گے جو لذیذ ہوگا۔ امید ہے کہ مجھے سفر پر بہت مزہ آئے گا۔

نیکی کے فائدے

حریم وقاص | ہفتم بی

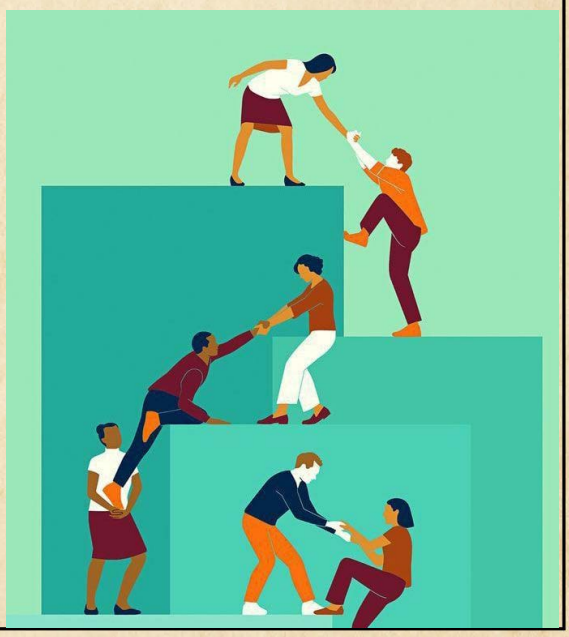

نیکی کے بہت سے فائدے ہوتے ہیں۔ نیکی کرنے والوں کے ساتھ ہمیشہ اچھا ہوتا ہے کیونکہ اللہ تعالی ان سے خوش ہوتے ہیں ۔ انہیں بہت ثواب بھی ملتا ہے۔ ہم نیکی بہت سے طریقوں سے کر سکتے ہیں۔ دوسروں کے مدد کرنے سے، کسی پیاسے کو پانی پلانا، کسی غریب کی مالی مدد کرنے سے اور کسی بھوکے کو کھانا کھلانے سے۔ ہم نیکی ایسے ہی بہت سے طریقوں سے کر سکتے ہیں۔ اللہ تعالی سب کے دل میں اتنی نرمی بھردے تاکہ ہم زیادہ سے زیادہ نیکیاں کریں اور ثواب کمائیں ۔ اپنے سے بڑوں کی خدمت اور

مدد کریں اور یہ بھی ایک نیکی ہے کہ ہم نیک لوگوں کے درمیان بیٹھیں تاکہ ہم ان کی صحبت سے کچھ علم و فہم حاصل کر سکیں ۔ یوں دوسرے لوگوں سے اچھی باتیں سیکھنے کو ملیں گی ۔ ہمیں چاہیے کہ ہم دوسروں سے عزت اور تمیز سے بات کریں۔ یہ سب کام کرنے سے اللہ کے نیک بندے بن جائیں گے۔

داستانِ دبئ

رامین عدیل | ہفتم بی



میں۱۲ جنوری ۲۰۲۴ کو دبئ کی سیر کرنے کے لیے اسلام آباد ایئرپورٹ پر کھڑی اپنی باری کا انتظار کر رہی تھی۔ ایک انٹرنیشنل فلائیٹ کے ذریعے دبئ ایئرپورٹ تک تین گھنٹوں کا سفر کرنے کے بعد میں گاڑی لے کر اپنے ہوٹل گئی ۔ یہ ہوٹل جے بی آر پر تھا۔

جے بی آر پر سمندر کی لہریں ساحل سے ٹکراتی، سورج کی شعاعوں سے چمکتی ریت اور ڈوبتے سورج کی رنگین روشنی بہت بھلی لگ رہی تھی۔ وہاں بچوں اور بڑوں کے لیے بہت سی دلچسپ سرگرمیاں تھی۔ ہم نے سمندر میں جیٹسکی پر سواری کی اور کشتیاں بھی چلائی تھیں۔

اگلے دن میں نے سٹار بکس سے کافی لی اور دبئ مال چلی گئی وہاں میں نے بہت زیادہ شاپنگ کی اور برج خلیفہ کے آگے ناچتے پانی کے فوارے دیکھے پھر میں اور میرے کزن اٹلانٹس چلے گئے ۔ وہاں ہم نے واٹر سلائیڈنگ کی اور پول میں تیراکی کی۔ رات کو ہم نے چیز کیک فیکٹری میں کھانا کھایا۔ آئس کریم کھائی اور آرکیڈین پر گیم کھیلی۔ ہوٹل آ کر ہم نے مووی دیکھی اور میٹھا کھایا۔ امی نے ہمیں کیک اور برفی بنا کر دی اور میں نے تو ٹورٹیلا ریپ بنائے ۔ پھر ہم واک کرنے نیچے آگئے اور ہم نے میک اپ خریدا۔ پھر ہم ہوٹل واپس آکر اپنے اپنے کمرے میں جا کر سوئے ۔ ہم دبئ سے دس دن مزے کرنے کے بعد پاکستان واپس آگئے۔

رب کی رحمتیں

ایشل نعیم خان | ہفتم بی



اللہ نے ہمیں بہت سی نعمتوں سے نوازا ہے جیسا کہ انہوں نے ہمیں زندگی دی اور اس خوبصورت دنیا میں ہمیں پیدا کیا۔ اللہ نے ہمیں مختلف طرح کے پھول اور پودے بھی دیے۔ ہمیں اللہ کا شکر ادا کرنا چاہیے اور ان کی تعریف اور عبادت میں وقت گزارنا چاہیے۔ اللہ نے انسانوں کو بہت سی نعمتیں عطا کی ہیں۔ سب سے اچھی نعمت اولاد کے لیے والدین ہیں۔ اللہ تعالی نے ہمیں والدین دیے جو ہم سے بہت محبت کرتے ہیں اور ہماری نشوونما ، حفاظت اور پرورش کرتے ہیں ۔ ہماری ہر ضرورت پوری کرتے ہیں ۔ اس کے علاوہ اللہ تعالیٰ نے بڑے بڑے پہاڑ،درخت، پھول پھل، سمندر، دریا، کھیت کھلیان، صحرا بھی بنائے۔ ہمیں روشنی دینے کے لیے سورج، چاند اور ستارے تخلیق کیے۔ اس دنیا کو خوبصورت بنایا تاکہ ہم اس میں رہ سکیں اور اس کی بنائی ہوئی چیزوں پر تحقیق کر سکیں۔ اللہ کی نعمتیں صرف زمین کے اوپر ہی نہیں بلکہ پانی میں بھی ہیں، جیسے مچھلیاں اور بہت سی ا قسام کے آبی جانور۔ اللہ نے ہمیں انسان بنایا اس لیے ہمیں نماز اور قرآن پڑھ کر اس کا شکر ادا کرنا چاہیے۔ ہمیں ایک نیک انسان بننا چاہیے ہمیں ہر برائی اور شر سے بچنا چاہیے اور اللہ سے ہر وقت رحمت کی دعا کرنی چاہیے۔

دنیا کی بہترین ٹیم

امیر ذیشان | ہفتم بی

آسٹریلیا کی کرکٹ ٹیم دنیا کی بہترین ٹیم ہے ۔آسٹریلیا کی کرکٹ ٹیم اس وقت ٹاپ کلاس ہے۔ ان کی ٹیم میں کچھ کھلاڑی ایسے ہیں جن کی وجہ سے یہ ٹیم ہر مقابلہ جیت جاتی ہے۔ پچھلے سال آسٹریلیا ورلڈ کپ بھی جیتا تھا۔ آج کل جو چیمپین ٹرافی ٹورنامنٹ پاکستان میں ہو رہا ہے اس میں بھی آسٹریلیا ہی جیت رہا ہے۔ آسٹریلیا ٹیم کے بہترین کھلاڑی ٹریورس ہیڈ ہیں۔

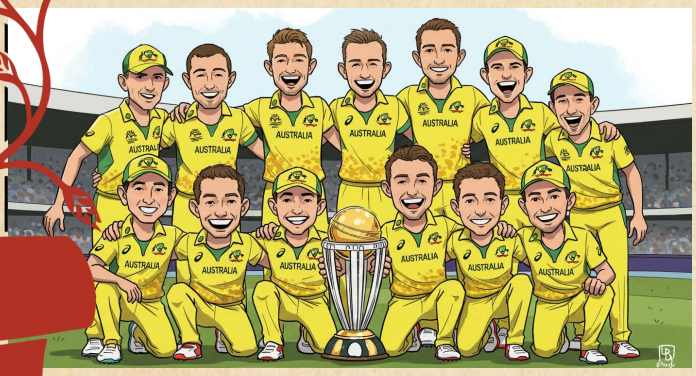



لالچ کی سزا

محمد ارحم منور | ششم بی

ایک چھوٹے سے گاؤں میں علی نام کا ایک آدمی رہتا تھا۔ وہ غریب تھا مگر محنتی اور خوش تھا۔ ایک دن جب وہ اپنی مرغیوں کو دیکھنے گیا، اس نے ایک سنہری انڈا دیکھا جو ایک مرغی نے دیا تھا۔ انڈا اتنا چمکدار تھا کہ علی کا دل خوشی سے بھر گیا۔

علی نے فوراً سوچا، ”یہ انڈا مجھے بہت ساری دولت دے سکتا ہے“، اور اس نے وہ انڈا بیچ دیا۔ اسے اچھی خاصی رقم ملی اور علی کا دل لالچ سے بھر گیا۔ وہ سوچنے لگا کہ اگر اس کے پاس اور سنہری انڈے آئیں تو وہ اور زیادہ امیر ہو سکتا ہے۔

علی روزانہ مرغی کے پاس جاتا اور زیادہ انڈے مانگتا۔ اس کا لالچ بڑھتا گیا، اور ایک دن اس نے مرغی سے کہا، ”تمہیں اور انڈے دینے ہوں گے“، مگر مرغی نے کچھ نہیں کیا۔ علی کا صبر ختم ہو گیا اور وہ غصے میں آ کر مرغی سے مزید انڈے کی توقع کرنے لگا۔

لیکن جب دن گزر گئے اور مرغی نے انڈے دینا بند کر دیئے، علی کو سمجھ آیا کہ اس کا لالچ اور تیز رفتاری نے اسے نقصان پہنچایا ہے۔ اس نے جو کچھ کیا، اس کا نتیجہ یہ ہوا کہ نہ صرف وہ سنہری انڈے کھو بیٹھا بلکہ اس نے یہ بھی سیکھا کہ دولت کی طلب انسان کی خوشی چھین لیتی ہے۔

ورزش کے فائدے



حریم تیمور | ششم اے

ورزش انسان کی صحت کے لیے بہت ضروری ہے اور یہ ہمارے جسم کو مضبوط اور صحت مند رکھتی ہے۔ جب ہم ورزش کرتے ہیں، تو ہمارا دل اور پٹھے مضبوط ہوتے ہیں، جس سے جسم کا خون کا بہاؤ بہتر ہوتا ہے اور مختلف بیماریوں سے بچاؤ میں مدد ملتی ہے۔ ورزش

وزن کو کنٹرول کرنے میں بھی مدد کرتی ہے اور ہڈیوں کو بھی مضبوط بناتی ہے۔ اس کے علاوہ، ورزش کرنے سے ہمارا جسم زیادہ توانائی سے بھرپور ہوتا ہے اور ہم زیادہ متحرک رہتے ہیں۔

ورزش کا ایک اور فائدہ یہ ہے کہ یہ ذہنی سکون فراہم کرتی ہے۔ روزانہ ورزش کرنے سے ذہنی دباؤ، پریشانی اور بے چینی کم ہوتی ہے، اور انسان خوش اور پر سکون محسوس کرتا ہے۔ ورزش کرنے سے دماغ میں ایسے ہارمونز پیدا ہوتے ہیں جو ہمیں خوشی کا احساس دلاتے ہیں۔ یہ ہمارے دماغ کو تروتازہ اور خوش رکھتے ہیں۔

ورزش نیند کی کیفیت بھی بہتر کرتی ہے اور انسان کو تازہ دم رکھنے میں مدد دیتی ہے۔ اس لیے ہمیں روزانہ ورزش کو اپنی روٹین کا حصہ بنانا چاہیے تاکہ ہم صحت مند، خوش اور فعال زندگی گزار سکیں۔ ورزش کی اہمیت کو سمجھنا اور اس کو اپنانا بہت ضروری ہے۔

رازوں کی ڈائری

نرمین شمس | ششم بی

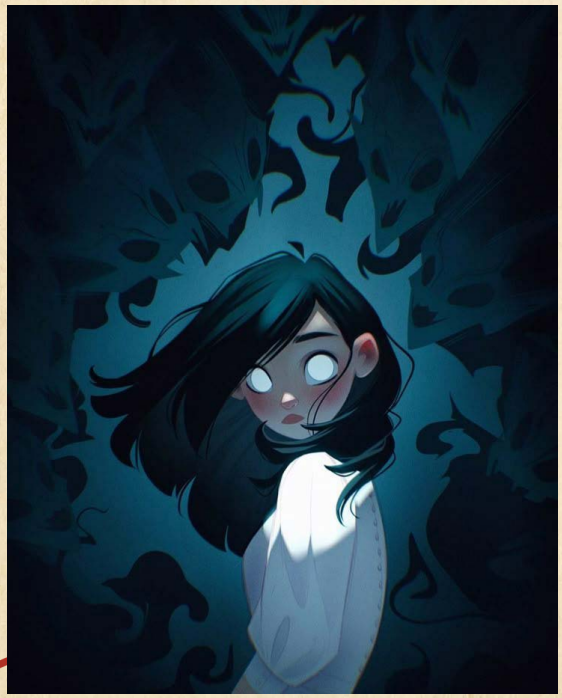

یہ کہانی ایک لڑکی کی ہے جس کا نام علیشہ ہے۔ ایک دن علیشہ نے اپنے گھر کے پرانے سٹور کی صفائی کا ارادہ کیا۔ وہاں پرانی چیزوں کے بیچ ایک چھوٹا سا بوسیدہ ڈبہ نظر آیا۔ علیشہ نے تجسّس سے اسے کھولا، تو اندر ایک پرانی ڈائری ملی۔ ڈائری پر لکھا تھا، ”یہ میری کہانی ہے، جو رازوں سے بھری ہے۔“

علیشہ نے ڈائری کھولی اور پہلے چند صفحات پڑھے۔ شروع میں یہ کسی عام لڑکی کی زندگی کی کہانی لگتی تھی، لیکن پھر وہ کہانیاں عجیب ہونے لگیں۔ ایک صفحے پر لکھا تھا، ”جو یہ پڑھ رہا ہے، وہ تیار رہے۔ ہر صفحے پر ایک راز چھپا ہے۔“

علیشہ کو تھوڑا ڈر لگا، مگر وہ پڑھتی رہی۔ آخرکار، جب وہ آخری صفحے پر پہنچی، تو وہاں بڑے حروف میں لکھا تھا، ”آگے مت پلٹنا۔“ علیشہ کے ہاتھ کانپنے لگے۔ وہ رک گئی۔ دل کہتا تھا کہ نہ پلٹے، لیکن دماغ کہتا تھا کہ پتہ لگانا چاہیے۔ اس نے ہمت کی اور صفحہ پلٹا۔ جیسے ہی اس نے ایسا کیا، کمرے میں سرد ہوا چلنے لگی اور ایک سرگوشی سنائی دی، ”تم نے میری بات نہیں مانی۔ اب انتظار کرو۔“

علیشہ کے ہاتھ سے ڈائری گر گئی۔ وہ تیزی سے سٹور سے باہر بھاگ گئی، مگر دل میں یہ سوال چھوڑ گئی، ”اب کیا ہوگا؟“

کچھوے اور خرگوش کی کہانی

نائل سلیمان | ششم بی

ایک دن جنگل میں خرگوش نے کچھوے کو چھیڑتے ہوئے کہا، ”تم بہت سست ہو! تم مجھے دوڑ میں کبھی نہیں ہرا پاؤ گے۔“ کچھوے نے کہا، ”ہم ابھی دوڑ لگائیں گے۔“ خرگوش کو مزہ آیا، مگر وہ مان گیا۔

انہوں نے دوڑ شروع کردی۔ خرگوش بہت تیزی سے بھاگا اور بہت آگے نکل گیا۔ اس دوران اسے ایک درخت کو دیکھا اور سوچا، ”کچھوا بہت سست ہے، وہ مجھے کبھی نہیں پکڑ سکے گا۔ میں آرام کروں گا۔“ یہ سوچ کر خرگوش لیٹ گیا اور سو گیا۔

اس دوران، کچھوا آہستہ آہستہ مگر یقینی طور پر جیتنے والی لائن کی طرف بڑھ رہا تھا۔ کچھ دیر بعد، خرگوش جا رہا تھا اور اسے دیکھا کہ کچھوا بہت قریب پہنچ چکا ہے۔ خرگوش کو اب زیادہ تیز دوڑنا تھا، مگر وہ پہلے سے زیادہ دیر سے جا رہا تھا۔ آخرکار، خرگوش ہار گیا۔



کچھوے کی فتح کا منظر دیکھ کر تمام جانور دنگ رہ گئے۔ خرگوش کو بہت شرمندگی محسوس ہوئی اور اس نے سیکھا کہ غرور اور سستی حقیقی ناکامی کا سبب بن سکتے ہیں۔

پاکستان کی ترقی میں نوجوانوں کا کردار

ابراہیم فرخ | ششم اے

پاکستان کی ترقی میں نوجوانوں کا کردار نہایت اہم ہے۔ ملک کی معاشی، سماجی، اور ثقافتی ترقی میں نوجوانوں کا حصہ کلیدی ہے کیونکہ یہ وہ طبقہ ہے جو توانائی، جذبہ، اور نئے پن سے بھرپور ہوتا ہے۔ نوجوان ہی وہ قوت ہیں جو کسی بھی قوم کو آگے بڑھانے اور کامیاب بنانے میں مددگار ثابت ہوتے ہیں۔

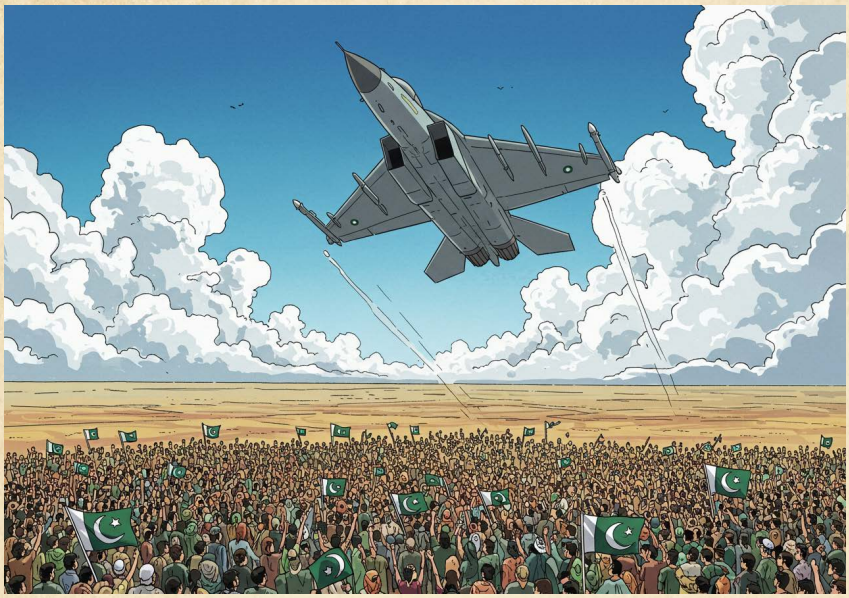

سب سے پہلے، نوجوانوں کا تعلیمی میدان میں کردار بہت اہم ہے۔ تعلیم ہی وہ واحد وسیلہ ہے جو کسی بھی قوم کو ترقی کی راہ پر گامزن کرتا ہے۔ اگر ہمارے نوجوان تعلیمی میدان میں آگے بڑھیں گے، تو وہ نہ صرف اپنے ذاتی مفاد کے لیے، بلکہ قوم کی ترقی کے لیے بھی کام کریں گے۔ سائنس، ٹیکنالوجی، انجینئرنگ، اور میڈیکل جیسے شعبوں میں نوجوانوں کا کردار پاکستان کو عالمی سطح پر مضبوط بنا سکتا ہے۔

دوسری جانب، نوجوانوں کا معاشی ترقی میں بھی بڑا ہاتھ ہے۔ اگر نوجوان کاروبار اور صنعت کے شعبے میں قدم رکھیں، تو نہ صرف روزگار کے مواقع پیدا ہوں گے، بلکہ ملکی معیشت کو بھی استحکام ملے گا۔ اگر نوجوان معیشت کے شعبے میں کام کریں، تو نئے خیالات اور ایجادات کے ذریعے ملک کی اقتصادی حالت بہتر بنا سکتے ہیں۔

نوجوانوں کا ایک اور اہم کردار سماجی ترقی میں ہے۔ جب نوجوان معاشرتی مسائل کی طرف توجہ دیتے ہیں، تو وہ اپنی محنت اور جذبے سے ان مسائل کا حل نکال سکتے ہیں۔ ماحولیات کی حفاظت، خواتین کے حقوق، اور تعلیمی اصلاحات جیسے مسائل میں نوجوانوں کا بہت بڑا حصہ ہے۔

مختصر یہ کہ، پاکستان کی ترقی میں نوجوانوں کا کردار نہ صرف موجودہ وقت میں اہم ہے بلکہ مستقبل میں بھی ان کی کاوشیں ملک کو ترقی یافتہ اور مضبوط بنا سکتی ہیں۔ اگر نوجوان اپنی ذمہ داریوں کو سمجھ کر کام کریں، تو پاکستان ایک خوشحال اور ترقی یافتہ ملک بن سکتا ہے۔



محنت کا صلہ

محمد صائم | ششم اے

علاقے میں روشنی کا طوفان بھر گیا تھا۔ دھوپ کی گرمی نے ہر کونے میں جلن پیدا کر دی تھی۔ گلیوں کی دیواریں سیاہ دھوئیں سے بھر گئی تھیں، جیسے کوئی آگ لگ گئی ہو۔

شہریوں کو سانس لینے میں مشکل ہو رہی تھی۔ ہوا میں آگ کی بو، گاڑیوں کا دھواں، اور صنعتی ذرات کی وجہ سے بہت زیادہ آلودگی پھیل گئی تھی۔

ایک دن، ایک چھوٹے بچے نے اپنے والد سے پوچھا، ''والد صاحب، ہمارے شہر کی ہوا کیسی ہو گئی ہے؟''
والد نے جواب دیا، ''ہم سب کی غفلت اور بے فکری کی وجہ سے یہ حالت ہوئی ہے۔ ہم نے زمین، پانی، اور ہوا کو بے خوفی سے استعمال کیا، اب ہمیں اس کے نتائج بھگتنا پڑ رہے ہیں۔''

بچہ فکرمند ہو گیا۔ اس نے سوچا کہ اس کی کیا ذمہ داری ہے اس معاملے میں؟
والد نے اسے سمجھایا کہ وہ بھی اپنی ہوشیاری اور محنت سے اس مسئلے کا حل تلاش کر سکتا ہے۔ اس کے بعد سے بچہ اور اس کے دوست مل کر آلودگی کم کرنے کے لیے محنت کرنے لگے۔ وہ شہر کے ہر کونے میں پودے لگانے، صفائی مہم چلانے، اور لوگوں کو آگاہ کرنے میں مصروف ہو گئے۔
ان کی محنت اور لگن سے شہر کی حالت بہتر ہونے لگی۔ دھواں کم ہو گیا اور ہوا صاف ہونے لگی۔ لوگوں کی صحت میں بہتری آئی۔

یہ کہانی ہمیں سکھاتی ہے کہ اگر ہم مل کر محنت اور ایمانداری سے کام کریں، تو ہم کسی بھی مشکل کو حل کر سکتے ہیں۔



ماحولیاتی آلودگی - خاموش قاتل

آیت توصیف | ششم بی

جدید دور سائنسی ایجادات کا دور ہے۔ سائنس نے جہاں ہمیں بہت سی نعمتوں سے نوازا ہے، وہاں انسانی زندگی کے لیے پیش آنے والے خطرات اور ان سے بچنے کے طریقے بھی بتائے ہیں، جن میں سے ایک ماحولیاتی آلودگی ہے، جو بہت بڑا خطرہ ہے۔

آلودگی ہمارے ماحول کو خاموشی سے چاٹ رہی ہے۔ یہ ہوا، پانی، زمین، اور صحرا کو بنجر بنا رہی ہے۔ اس کی وجہ سے نئی بیماریوں کا جنم ہو رہا ہے۔ ہم جس ماحول میں رہتے ہیں، اس کو آلودہ کرنے میں کیمیکل گیسوں کا سب سے بڑا ہاتھ ہے۔ کارخانوں سے نکلنے والے دھوئیں کے ذریعے یہ گیسیں فضا میں شامل ہو کر آلودگی کا سبب بنتی ہیں۔

ضرورت اس بات کی ہے کہ ہم اپنے ماحول کو صاف ستھرا رکھیں۔ جنگلات کی کٹائی روکیں، تاکہ ہمارے ارد گرد پھیلتی ہوئی آلودگی پر قابو پایا جا سکے۔ معاشرے کے تمام طبقوں میں شعور پیدا کریں تاکہ لوگ اپنے ماحول کو صاف ستھرا رکھیں۔



لندن کی سیر

محمد مقبول | ششم اے

میں بہت خوش تھا کیونکہ میرا آخری امتحان تھا۔ کل سے میری گرمیوں کی چھٹیاں شروع ہو رہی تھیں۔ اس بار ابو نے وعدہ کیا تھا کہ وہ ہمیں چھٹیوں میں لندن لے کر جائیں گے۔ اگلے دن ہماری فلائٹ تھی۔ میں پہلی بار جہاز میں بیٹھ رہا تھا۔ میں نے اور میرے بھائی حسام نے لندن جانے کی پوری تیاری کی۔

صبح جب ہم ایئرپورٹ پہنچے، تو ہمیں بہت خوشی محسوس ہو رہی تھی۔ جہاز بہت بڑا تھا۔ میں اور حسام ایک ساتھ بیٹھے تھے۔ میں نے کھڑکی کے باہر دیکھا، تو جہاز کے اندر سے سب کچھ بہت چھوٹا نظر آ رہا تھا۔ ہم نے جہاز میں ٹی وی دیکھا، پھر کھانا کھایا، اور ہم لندن پہنچ گئے۔

لندن کا موسم بہت خوشگوار تھا۔ ہم نے پرانی عمارتیں، میوزیم، اور پارک دیکھے۔ ادھر مزے مزے کے کھانے کھائے، وہاں کے مقامی لوگوں سے ملے، ان کے ساتھ اچھا وقت گزارا۔ ہم لیگو لینڈ پارک بھی گئے، جہاں ہم بہت سے جھولوں پر بیٹھے۔ میں نے وہاں سے بہت سے کھلونے لیے۔ ہم لندن میں پانچ دن رہے۔

یہ میری زندگی کا ایک یادگار سفر تھا کیونکہ میں پہلی بار جہاز میں بیٹھا تھا اور پہلی بار ہی لندن گیا تھا۔ مجھے وہاں بہت مزہ آیا۔ میں یہ سفر زندگی بھر یاد رکھوں گا۔

آلودگی ایک سنگین مسئلہ

منہا شاہد | ششم اے

ماحول میں ایسے زہریلے مواد کا پھیلنا جو ہماری صحت کے لیے مضر ہو ،آلودگی کہلاتا ہے۔ صنعتیں تیزی سے بڑھ رہی ہیں، کارخانوں کی تعداد میں اضافہ ہو رہا ہے۔ کارخانوں سے نکلنے والے کیمیائی مادے، گیسیں، اور زہریلے ذرات، جب یہ زمین، پانی، اور فضا میں جاتے ہیں، اور کسی مقام پر زیادہ مقدار میں جمع ہو جاتے ہیں، تو ان کے مضر اثرات ظاہر ہونے لگتے ہیں۔ اسے آلودگی کہتے ہیں۔



زمین کی آلودگی ایک سنگین مسئلہ ہے، جو ہمارے ماحول کو متاثر کر رہی ہے۔ آلودگی سے مراد نقصان دہ مادے، کیمیکل، فضلہ، اور کوڑے کے ذریعے زمین کی آلودگی ہے۔ یہ آلودگی ماحولیاتی نظام، جنگلی حیات، اور یہاں تک کہ انسانی صحت پر بھی منفی اثرات مرتب کرتی ہے۔

ہم سب کے لیے ضروری ہے کہ ہم اپنے ماحول کی حفاظت کریں اور زمین کی آلودگی کو کم کرنے کے لیے مناسب اقدامات کریں۔ جیسے فضلہ ٹھکانے لگانا، ری سائیکل کرنا، زیادہ درخت لگانا، زراعت کے لیے مناسب کھاد استعمال کرنا، اور پلاسٹک کا استعمال کم کرنا۔ لوگوں میں آگاہی پیدا کریں، تاکہ ہم اپنے ماحول کو صاف ستھرا بنا سکیں۔

اگر ماحول صاف ستھرا ہوگا، تو انسان بہتر طریقے سے زندگی بسر کر سکے گا۔ ہماری صحت بھی بہتر ہوگی، اور ملک ترقی کرے گا۔ ہمیں مل کر آلودگی سے پاک معاشرہ تشکیل دینا چاہیے۔

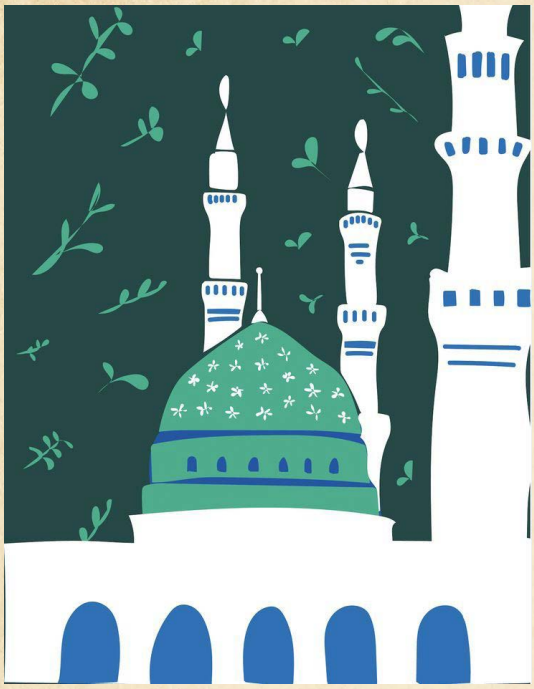

سیرت النبی ﷺ

نویرہ قمر | ششم اے

محسن انسانیت، حضرت محمد ﷺ کا اخلاق اور کردار بہترین مثال ہے۔ وہ تمام مسلمانوں کے لیے رحمت بن کر آئے، اور ان کی زندگی سے بہت سی مثالیں ملتی ہیں جن کی وجہ سے ایک مثالی معاشرہ قائم کیا جا سکتا ہے۔

ہجرت مدینہ کے بعد، پیارے نبی ﷺ نے مدینہ میں مہاجرین اور انصار کو ایک دوسرے کا بھائی بنا دیا۔ جن انصار کے پاس زیادہ چیزیں تھیں، انہوں نے وہ چیزیں اپنے مہاجر بھائیوں کو دے دیں۔ اس طرح، معاشرے میں اخوت اور محبت کی مثال قائم ہوئی، اور مدینہ میں عفو و درگزر کا دور دورہ ہوا۔

نظام زکوٰۃ متعارف کرایا گیا، تاکہ غریبوں کی مدد ہو سکے۔ خطبہ حجۃ الوداع کے موقع پر بھی نبی ﷺ نے ایک بہترین معاشرتی مثال قائم کی، اور فرمایا کہ سب انسان برابر ہیں، بشرط یہ کہ تقویٰ سب سے اہم معیار ہے۔ آپ ﷺ نے فرمایا، ”جو خود کھاؤ، وہی اپنے غلاموں کو بھی کھلاو، جو خود پہنو، وہی اپنے غلاموں کو بھی پہناؤ۔ بڑوں کی عزت کرو، چھوٹوں سے شفقت سے پیش آؤ۔“

اس سے ظاہر ہوتا ہے کہ نبی ﷺ کی تعلیمات ہی ایک بہتر اور مثالی معاشرہ قائم کر سکتی ہیں۔ ہمیں بھی چاہیے کہ ہم ان کی سنت پر عمل کریں اور اپنی زندگیوں کو سنواریں۔

میری پہلی چائے

محمد شاہ میر | ششم بی

توبہ ہے، ماما بولیں، ”جب دیکھو موبائل سے کھیلتے رہتے ہو۔ یہ نہیں کہ باہر جا کے کھیلو یا پھر کوئی کتاب پڑھ لو۔ تین ماہ کی چھٹیاں اسی طرح گزارنی ہیں۔“ میں نے ماما کا لیکچر سنا، تو میرا موڈ خراب ہونے لگا۔ کیا کروں، سمجھ نہیں آ رہا تھا۔



اتنے میں، شام کے پانچ بج گئے۔ مجھے ایک ترکیب سوجھی۔ میں نے ماما سے کہا، ”میں آپ کو چائے بنا کر دیتا ہوں۔“ میں کچن میں گیا، ساس پین نکالا، اس میں تھوڑا سا پانی ڈالا، اور چائے کی پتی ڈال دی۔ پھر اس کے ابلنے کا انتظار کیا۔ جب ابل گیا، تو دودھ ڈالا، اور پھر دوبارہ ابلنے کے بعد چھان کر کپ میں ڈالی۔ ساتھ میں بسکٹ رکھے اور ماما کو پیش کیا۔

ماما حیران رہ گئیں۔ پھر چکھنے کے لیے کپ اٹھایا۔ میں بھی ان کے ردعمل کا انتظار کر رہا تھا۔ ماما نے ایک گھونٹ لیا، اور کہا، ”یہ تم نے بنائی ہے؟ بہت مزے کی ہے۔“ تھوڑے ہی دیر میں، انہوں نے سارا کپ پی لیا۔ اور کہا، ”آج سے شام کی چائے تم بناؤ گے۔“ ماما کا غصہ ختم ہو گیا، اور انہوں نے مجھے پیار کیا۔ سب نے مل کر کہا، ”ہمارے بیٹے نے آج چائے بنائی ہے۔“

یہ میرا پہلا تجربہ تھا، اور بہت مزہ آیا۔

میرا پسندیدہ پکوان

عبد الودود | ششم بی

لوگوں کے بہت سے پسندیدہ پکوان ہوتے ہیں، مگر میرا پسندیدہ پکوان، میری نانی کے ہاتھ سے بنی ہوئی آلو کی ٹکیاں ہیں۔ جب بھی میں نانی کے گھر جاتا ہوں، تو میں ان سے ٹکیاں بنانے کی فرمائش کرتا ہوں۔



جب بھی آلو کی ٹکیاں بنتی ہیں، تو دل للچا جاتا ہے اور منہ میں پانی آ جاتا ہے۔ یہ ٹکیاں بہت ہی لذیذ ہوتی ہیں۔ میں انہیں کلیجے اور پودینے کی چٹنی کے ساتھ کھاتا ہوں۔

ٹکیاں کھانے سے پیٹ تو بھر جاتا ہے، مگر نیت نہیں بھرتی۔ یہ اتنی مزے دار ہوتی ہیں کہ میں کچھ ٹکیاں گھر لے آتا ہوں، اور جب بھی دل کرتا ہے، نانی کے ہاتھ کی بنی ہوئی ٹکیاں کھاتا ہوں۔ مجھے ایسا لگتا ہے، جیسے جنت میں آ گیا ہوں۔

آلودگی کا سدباب اور ہماری ذمہ داری

آذان عامر | ششم بی

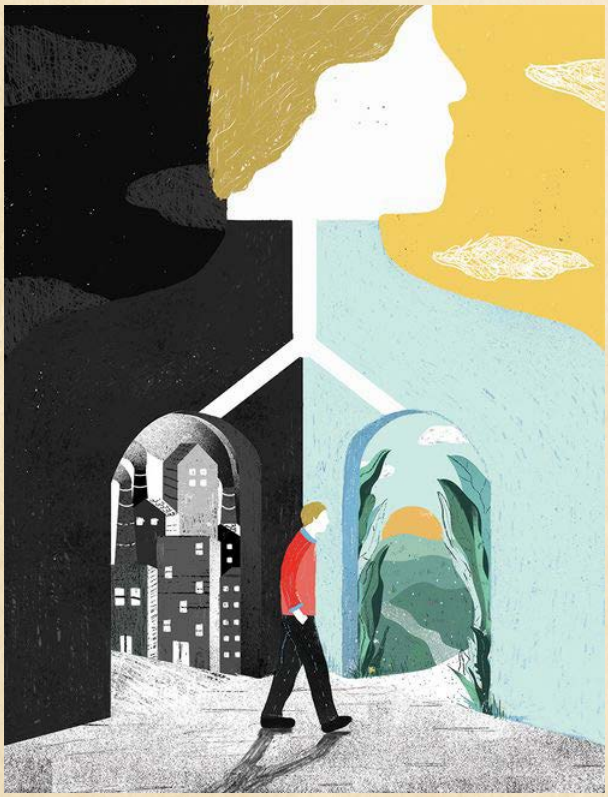

ماحولیاتی آلودگی آج کے دور کا ایک اہم مسئلہ ہے۔ موٹروں اور گاڑیوں سے نکلنے والا دھواں، گیسوں کا اخراج، کیمیائی مواد کا دریاؤں میں گرنا، صنعتوں کے زہریلے دھویں، اور کچرے کے جلنے سے اٹھنے والا دھواں، یہ سب آلودگی کی بڑی وجوہات ہیں۔ ہمارے جاہلانہ رویوں کا بھی بڑا دخل ہے جیسے گھریلو کچرا، صنعتوں سے نکلنے والے زہریلے مواد اور فضلے کو مناسب طریقے سے تلف نہ کرنا۔

ہمارے ہاں، خاص طور پر پاکستان میں، آلودگی بڑھتی جا رہی ہے۔ اس کے نتائج فوری طور پر نظر نہیں آتے، مگر آہستہ آہستہ یہ اثر انداز ہوتے ہیں اور انسانوں، جانوروں، اور نباتات کے لیے خطرہ بن جاتے ہیں۔ صنعتی ترقی کے ساتھ آلودگی بھی بڑھتی جا رہی ہے۔

ہم سب کی ذمہ داری ہے کہ ہم آلودگی کو کم کرنے کے لیے اقدامات کریں۔ زیادہ سے زیادہ شجرکاری کریں، کوڑا کرکٹ کو ٹھکانے لگائیں، اور ایسے ذرائع آمد و رفت استعمال کریں جو آلودگی نہ پھیلائیں، جیسے پبلک ٹرانسپورٹ اور سائیکل۔ سمندروں میں زہریلے مواد ڈالنے سے بھی گریز کریں کیونکہ اس سے سمندری حیات متاثر ہوتی ہے۔

ہمیں چاہیے کہ ہم اپنے ماحول کی حفاظت کریں تاکہ صحت مند زندگی گزار سکیں اور ملک و قوم کی ترقی میں مدد دے سکیں۔ یہ سب ہمارے اپنی ذمہ داری ہے۔

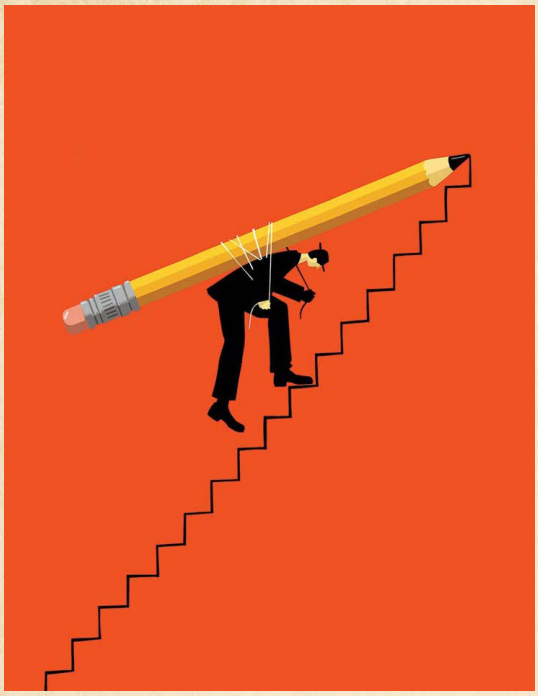

محنت کی عظمت

موسیٰ نذر شاہ | ششم بی

محنت انسان کی ترقی اور کامیابی کی بنیادی کنجی ہے۔ دنیا بھر میں جتنے بھی کامیاب لوگ گزرے ہیں، ان کا راز محنت اور جدوجہد میں چھپا ہے۔ قرآن پاک میں بھی ارشاد ہے، ''انسان کو وہی ملتا ہے جس کے لیے وہ کوشش کرتا ہے۔'' اس سے ظاہر ہے کہ کامیابی کا راستہ محنت سے ہو کر گزرتا ہے۔

تاریخ گواہ ہے کہ ترقی یافتہ قومیں محنت کی بدولت ہی آگے بڑھیں ہیں۔ جاپان، جرمنی، اور چین جیسے ممالک نے انتھک محنت کے ذریعے دنیا میں اپنی پہچان بنائی ہے۔ جو قومیں سستی اور کاہلی کو اپنا لیتی ہیں، وہ پستی میں چلی جاتی ہیں۔

ہمارے لیے بھی ضروری ہے کہ ہم محنت کو اپنا شعار بنائیں، اور زندگی کے ہر میدان میں محنت اور ایمانداری سے کام کریں۔ محنت کبھی رائگاں نہیں جاتی، اور اس کا صلہ ضرور ملتا ہے۔ لہٰذا، ہمیں چاہیے کہ ہم سستی چھوڑ کر محنت کی راہ اپنائیں تاکہ ہم کامیاب اور خوشحال زندگی گزار سکیں۔

سالانہ ''سلیم الرحمن'' مقابلہ مضمون نویسی

ایک رات آسمان پر میں نے۔۔۔۔۔۔۔۔۔۔۔۔۔

محمد عیسی علی | ششم اے

جب میں سونے کے لیے لیٹا، تو میری نظر آسمان پر پڑی، ایک عجیب سی چیز نظر آئی۔ مجھے لگا کہ کوئی ستارہ ہے۔ میں سونے چلا گیا۔ اگلے دن، میں سکول کے لیے تیار ہو رہا تھا، اچانک سے یاد آیا کہ امی اور ابو سے نہیں ملا۔



جب میں ان کے کمرے میں گیا، تو وہ ادھر بھی نہیں تھے۔ میں نے گھر کے ہر کونے کو چھانا، مگر وہ تو تھے ہی نہیں۔ پھر میں نے سڑک پر جا کے دیکھا، تو وہاں بھی کسی انسان کا کوئی نشان نہیں تھا۔ پھر مجھے اچانک سے یاد آیا کہ وہ جو کل چیز دیکھی تھی، وہ سب کو اغوا کر کے لے گئی۔ میں اپنی آنکھیں بند کر کے دیکھنے لگا، کہ شاید میں خواب دیکھ رہا ہوں۔

میں سکول گیا، وہاں بھی کوئی نہیں تھا۔ میں حیران ہو گیا۔ اپنی آنکھوں پر یقین نہیں آ رہا تھا۔ میں ہر جگہ گیا، لیکن کوئی نہیں ملا۔ میں بازار بھی گیا، وہ بھی بند تھا۔ کسی انسان کے نہ ہونے کی وجہ سے، بجلی بھی بند تھی۔ پھر اچانک سے، مجھے پتہ چلا کہ میں تو یہ خواب دیکھ رہا ہوں۔

نوجوان نسل اور ہمارا مستقبل

محمد ابراہیم | ہفتم بی

مہنگائی آسمان سے باتیں کر رہی ہے۔ آج کل پاکستان میں بڑی نازک صورتحال ہے ۔
لوگ اپنے کھانے پینے کا انتظام کرنے کے لیے اپنے بچوں کو مزدوری اور کام کے لیے بھیج رہے ہیں۔ غربت بڑھ گئی ہے اور ان حالات میں ہمارا مستقبل بہت تاریک لگ رہا ہے ۔اس کا ایک حل ہماری نوجوان نسل ہے۔ علامہ اقبال اپنے اشعار میں نوجوان نسل کے بارے میں بہت بات کرتے ہیں وہ کہتے تھے کہ ہماری نوجوان نسل ہمارا مستقبل ہے ہماری نوجوان نسل اگر علم حاصل کرنا چاہے گی تو



ہمارا ملک بہت ترقی کرے گا اور پاکستان دنیا کا ایک مضبوط ملک بنے گا۔ ہماری نوجوان نسل ملک کی ترقی کے لیے جدوجہد نہیں کر رہی حالانکہ ہماری نوجوان نسل اس ملک کی ترقی کے لیے بہت اہمیت رکھتی ہے ۔ہماری نوجوان نسل کو حصول علم ، نظم و ضبط اور وقت کی پابندی پر عمل کرنا چاہیے ۔انہیں علم حاصل کرنے کا شوق ہونا چاہیے۔ کاش یہ نوجوان نسل اپنے ملک کی عزت اوراس کی آزادی کی قدر کرے۔

اگر ان تجاویز پر عمل کریں تو ہمارے ملک میں غربت کا خاتمہ ہوگا ۔معیشت میں بہتری آئے گی۔ زیادہ تر عوام تعلیم یافتہ ہوں گے اور پاکستان روس اور چین جیسے ممالک سے بھی مضبوط ہو جائے گا ۔ پاکستان ہر شعبے میں ترقی کرے گا ۔اس طرح ہمارا پیارا ملک دنیا پر راج کرے گا۔ پاکستان مسلم امہ کا نام بھی دنیا بھر میں روشن ہوگا ۔

اللہ تعالی نوجوان نسل کو ہدایت دے۔آمین

ایک قابلِ رشک زندگی۔۔۔ میری نظر میں

مہنیل رحمان | ہشتم بی

جمعرات کا دن تھا میری اردو کی استانی نے ہمیں بیان کیا کہ وہ کل سب سے جماعت میں تقریر کروائیں گی اور اس تقریر کا عنوان سب کے لیے ہوگا۔ میری نظر میں ایک قابلِ رشک زندگی کیسی ہوتی ہےاس عنوان نے تو میرےچودہ طبق روشن کر دیئے ۔ مجھے اس بات کا خیال آیا کہ ہم اپنی زندگیوں کی دوڑ میں اتنےگم ہوتے ہیں کہ ہمیں یہ خیال بھی نہیں آتا کہ ایک قابل رشک زندگی کیسے گزارتے ہیں۔ میں اسی سوال کو اپنی امی کے پاس لے کر گئی انہوں نے مجھے کہا کہ ایک قابل رشک زندگی اُس انسان کی ہوگی جو زندگی میں اپنے والدین کی خدمت کرے گا ان کے احکامات کی پیروی کرے گا ۔ یہ سوال میں نے اپنے چھوٹے بھائی سے پوچھا تو اس نے کہا ایک قابل رشک زندگی وہ ہوتی ہے جیسے میرے فون میں اس لڑکے کی ہے کیونکہ اس کے پاس دنیا کی سارے کھلونے ہیں ۔ میں اپنے بھائی کا یہ جواب سن کر زور زور سے ہنسنے لگی



خیر جب میں نے اپنے ابو سے پوچھا تو انہوں نے کہا کہ قابل رشک زندگی وہی ہے جس میں انسان کامیاب ہو اور اپنے پیروں پر کھڑا ہو سکے ۔

میں تو ایک عجیب کشمکش میں پڑ گئی تھی ۔ کسی نے مجھے کوئی جواب دیا تو کسی نے کوئی میرے پاس اب سوچنے کا وقت نہیں تھا کیونکہ میں نے اپنی تقریر لکھنی بھی تھی پہلے میں نے سوچا کہ قابلِ رشک زندگی تو اس کی ہو گی جو بہت امیر ہوگا پھر مجھے لگا کہ قابلِ رشک زندگی اس کی ہوگی جو بہت کامیاب ہوگا مگر آخر میں میرے دماغ میں نبی ﷺ کی زندگی آئی ان کی زندگی میں ایسا کیا تھا کہ ان کی زندگی اتنی قابلِ رشک تھی نہ تو وہ امیر تھے نہ ہی ان کا کوئی بہت بڑا کاروبار تھا لیکن جو چیز ان کے پاس تھی وہ عقلمندی اور دین کی پیروی کرنے کا ہنر۔ ان کو زندگی میں اور کچھ نہیں چاہیے تھا ان کو صرف اللہ تعالی کا ساتھ اور ان کی خوشی چاہیے تھی اور جب انہوں نے اللہ کو خوش کیا تو ان کی زندگی میں باقی سب کچھ بھی ہو گیا ۔ ان کو اللہ نے اتنی پرنور زندگی دی جس میں ان کو سب حاصل ہوا۔

آخر میں میں اسی نتیجے پر پہنچی کہ ایک قابلِ رشک زندگی وہی ہے جو اللہ کے احکامات کی پیروی میں گزر جائے ہمیں چاہیے کہ ہم سیرتِ طیبہ ﷺ پر عمل کریں ۔ جب ہم اللہ کے احکامات کو پورا کریں گے تو اللہ تعالی ہم سے خوش ہوں گے اور کامیابی دین و دنیا میں آپ کے قدم چومے گی ۔ میں نے اپنی تقریر میں بھی اس چیز پر پختہ یقین رکھا کہ قابلِ رشک زندگی وہ ہی ہے جو اللہ کو خوش کرنے میں گزار دی جائے۔ میری استانی نے کہا کہ ان کو میری تقریر بہت اچھی لگی اور وہ بھی اس چیز پر یقین رکھتی ہیں۔ ایسے میں نےاس سوال کا جواب دیا جو میں نے کبھی سوچا بھی نہ تھا۔

Junior School



The Day I Rescued a Princess!

Muhammad Ibrahim Umair | Vb



One day my mother asked me to bring her handbag from the cellar. I did not want to go at first. But I reluctantly went there to fetch that handbag. The cellar was quiet, dark and moist. I found the switch and turned on the light.

The cellar was not well maintained. It was full of dust. I started looking for the handbag here and there. Suddenly, I found a strange-looking door. I was curious to know what that was for. I tried to open the door, but it was stuck!

Then I noticed a magic spell hanging by the side of the door. I cast the spell and the door opened with a creak! There, on the other side of the door, what I saw sent a strange sensation down my spine. It was dark and gloomy, and I could hear a painful cry. Whoever it was, it was asking for help. I was afraid but I started working towards the noise.

It was of a beautiful princess who was locked up in a cage. I helped that princess and set her free. The princess awarded me with tons of gold and a magical power to fly. It was unbelievable and exciting at the same time.

The Day I Learned an Important Lesson!

Zara Babar | Vb

A few days ago, it was the weekend and I was just chilling in my room watching something on Netflix. But then, my mom came to my room and said that she was going to her friend's house and told me, "You are going to babysit your sister while I am gone. Make sure to take good care of her."

Then she left and I just ignored what she had said. I went back to my movie. After two or three hours, Safina came into my room and told me not to go into her room. I said, "Okay!" She played there for a little while. Then she said she wanted a snack. I just ignored her again. I was too focused on the movie to listen to what she was saying to me. She went into the kitchen, grabbed an apple from the fridge, washed it and brought it back to me.

She asked me to cut it into slices. But I wasn't answering, so she decided to do it herself. She went into the kitchen, grabbed a very sharp knife and instead of cutting the apple, she accidentally gave herself a cut on the finger!

She screamed so loudly that I ran to the kitchen and saw her finger bleeding. I washed it, but it didn't stop bleeding. Then I had to call my mom. She came home and looked at the cut. She carefully cleaned it. Then the reality hit me and I ran to see why Safina told me not to go into her room.

When I opened the door, my mouth dropped to the floor to see all the mess of the crayons on the walls. My mom was angry at me, but she advised me not to do it again. So now, I pay more attention to my sister instead of just ignoring her. That day I learned about the importance of being responsible.



Witnessing A Tornado!

Zara Omer Pervez | Vb

It gets dark when a tornado is coming. The wind starts howling, lightning comes through the top of the dark clouds. Many houses collapse during the storm. When the tornado hits, people start running, rushing to safer places without breaking a sweat. You can see random stuff flying with the strong wind in the tornado. The tornado gets wider and wider. Babies get scared and cry. Thunderstorms get louder. Clouds become darker and darker. Then, the tornado gets as big as a shark. It starts crashing houses and many other places. The ground tears apart.



Everyone's stuff gets lost and damaged. Cars are damaged, and many accidents happen when the trees break and fall on the roads. Many kids witness the tornado for the first time in their lives. Glass windows shatter, and lightning roars like a lion. It rains heavily. Then, gradually, it starts to die out. It stops raining, and things calm down a little, but it takes many days for life to get back to normal.

A Friend That Lives in My Drawers!

Haleema Ahmad | Va

I was roaming around in my beautiful backyard. The weather was windy and the grass was freshly mowed. The fresh, juicy fruits were hanging from the trees, and the flowers were blooming and spreading fragrance



everywhere around me. Everything was awesome.

Suddenly, I saw something shiny hiding in the bushes. I took it out and it looked like another moon which was pastel coloured. I swooshed it out of the bushes and realised it was an egg! “A weird-looking egg!” I wondered.

I took it to my room. At once, it started cracking. In a few minutes, the egg was completely cracked and a dragon appeared. “So, it was a dragon’s egg?” I screeched in excitement. It was a baby pink dragon, and it was as small as a newborn baby of a human. It was really lightweight. Its horn wasn’t sharp, but it was really cute and was twisted like a marshmallow. Its hair was smooth and its tail was long and clean. Its eyes were as blue as the sea.

I took it to my bed to sleep with me. It purred contentedly and slept peacefully with me. The next day, it woke up and started crying. It seemed as if it was hungry. So, I baked some chocolate chip cookies for him. He quickly ate them all, and then I took him outside for a walk. Then we came back home and I realised that my mom wouldn’t let me have an animal and that she was going to be really mad if she saw him.

Later that day, my mum came back. So I hid it in my drawer and it actually fit in perfectly! So now, I have a secret pet who plays with me and lives in my drawers. No one knows about it. It is my own little secret.

Walking in My Sister’s Shoes

Zahra Gul | Va



I woke up and was so excited because I had planned a whole picnic with my friends. I went to the washroom. when I looked in the mirror, I screamed as loud as I could. I had changed lives with my sister!

Now, you must be wondering how I got stuck in such a sticky situation. Let me tell you. Last night, I had a massive fight with my sister over who should sit in the front seat. We both fought and fought. Then my mum said, “Your sister is older than you, let her sit in the front.” I was very angry, so when

we got home late at night, I looked at the moon and wished to change lives with her because I thought she had such an easy life.

My wish had been granted, but because of this, my whole picnic had to be cancelled since I couldn't go out looking like this (like my sister). I went to my sister's room and woke her up. She got so frustrated when she found out what had happened because she had a big test.

She gave me her clothes to wear, and I told her what to wear. Then I went to her school and I was late. Of course, I had to be late. Her teacher was very serious and right after I reached school, I got scolded. Her big exam started, and I knew nothing. It was so confusing. I wrote nothing, and then during lunch break, her friends started talking about a trip I knew nothing about!

After that, a girl came to me and started bullying me, so I threw a sandwitch at her face, and this is how the day passed. When I got home, I was so frustrated and went to bed. I was so exhausted that I fell asleep in less than five minutes. The next morning, I woke up and everything was back to normal. I felt so relieved. I realised that my sister didn't have it easy either.

Ali and the Hidden Treasure

Zoya Rameez | Va

Once upon a time, there was a boy named Ali who lived in a small village in northern Pakistan. Ali loved listening to stories about hidden treasures. One day, he overheard an old man telling his friends about a treasure hidden in the mountains of Swat by an ancient king.

Ali got very excited. "I am going to find that treasure!" he decided. The next day, Ali packed a bag with some food and a water bottle and set off for the mountains. He walked through forests and fields until he reached the foot of the mountains. As he climbed, he found a shiny key under a rock. "This must be a clue!" Ali thought.



After a long climb, Ali saw a cave behind a waterfall. Inside the cave, he found an old chest. He used the key and the chest opened! But instead of gold or jewels, there were old books and maps.

Ali smiled. The treasure wasn't gold. It was knowledge and secrets from the past. He took the chest back to his village and shared what he had found. Everyone was amazed by the old stories and maps. From that day on, Ali became known as the boy who found the greatest treasure: Wisdom!

Moral: Sometimes, the real treasure is the knowledge and adventures that we have.

The Magical Pencil

Soha Asim | Va



As soon as I picked up the pencil, I felt a strange tingling sensation in my fingers. I couldn't wait to test the magical powers of this pencil. I started by drawing a simple house, and to my astonishment, it materialised before my eyes!

I was a bit thrilled and scared. Next, I drew a cute puppy, and it jumped off the page, wagging its tail and licking my face. I was overjoyed, but then things started to get a bit out of hand. I drew a massive castle and it appeared in the middle of my neighbourhood, causing a commotion. People were also confused. I tried to draw a beautiful garden, but I realised I needed to be more careful with my creations.

I started to think more critically about what I wanted to bring to life. I drew a solution to the garden problem: a gentle, magical pruning tool that kept everything in balance.

As the days passed, I learned to harness the pencil's power. I created amazing things - a sustainable energy source, a machine that turned plastic waste into art, and even a device that helped people communicate with animals. However, with great power comes great responsibility. I had to be mindful of the consequences of my creations and make sure they didn't harm others or the environment.

One day, I decided to draw a wise mentor to guide me. And so, a kind, old sage appeared, offering valuable advice on how to use the pencil's magic for the greater good. From then on, I used the magical pencil to make the world a better place, one creation at a time.

The Lost Dragon

Shazmeen Faisal | Va



CRACK! I heard the noise. I was just playing throwball in my backyard with my sister. I went and checked under the bushes. It was a strange, giant egg. I asked my sister what it was, and she said it looked like a baby dragon was hatching out of that egg. I could only see its eyes. They were very big and the colour was garnet.

After lunch, I went back and it was fully hatched. It gave me a big smile. I brought it some water and a dragon fruit. The next day, my sister yelled, “Where is the dragon?” My mother asked, “What dragon?” My sister and I explained everything to her. My mom said, “It’s fine, next time don’t hide anything from me.” We said, “OK.” We went to another room. My sister said that the dragon was lost. We looked around the neighbourhood. I could not find it. I even put up posters but I never found it again.

Toy Shop

Ayana Siddique | Va

I had been saving money for months to buy a special item I had my eye on. When the day came to make the purchase, I excitedly headed to the store and ran to the aisle. As I browsed the shelves, I found the doll and excitedly went back home.

I quickly discovered that the doll was haunted. The doll stared back at me as if she was about to eat me! I went back to the shop to exchange the doll I had bought. The shopkeeper shook his head and said, “No exchange allowed.” I sadly took the doll with me. The doll jumped out of my hand and started running. When I called her back, the doll looked at me, came back, took my hand and started walking along with me.

She said, “Take care of me or you’ll regret it.” With terrible fear, I started to walk. I was so sad that I had spent all my money on a piece of haunted trash that couldn’t be exchanged. I think the shopkeeper himself was scared of the doll. The doll went home with me and said, “I don’t like this house, get a new house for me or I’ll erase you.” I told her that I couldn’t get her a new house because I didn’t have money.

Then, she tried to rule over the world. I had to think of a plan to defeat this thing. Quickly, I called



my friends from Toy Story to come help me defeat Cookie Mookie, the doll. They quickly arrived and came up with a plan. After a tough battle, we finally defeated it. Relieved but shaken, I made a promise to myself: I would never step foot in that toy shop again!

Should Snakes be Kept as Pets

Hamza Saleem | Va

It's scary, it hisses, can you guess what it is? It's a snake! Many people keep cats, dogs, rabbits and even birds as pets, but some people love the idea of keeping a snake as a pet. There are many pros and cons to discuss.

Pros:



1. Easy to Keep: Snakes eat once a week and we don't need to spend hundreds of dollars to buy them food. They groom themselves and require a small place to live.
2. Allergy-Free: They do not have fur, feathers or small hair on their bodies, so they are allergy-free. They are hypoallergenic, so you're good to keep them if you're allergic to pets.
3. Cute and Loving: You don't have to take them everywhere you go because they don't miss you. They can get attached to you in some cases, though, and might love to be handled.
4. Quiet: They are quiet. If your neighbour does not like the loud noises of dogs barking or cats meowing, they won't be bothered by the hissing of your snake.

Cons:
1. Hard to Keep: Even if you need to feed them once, they eat lizards, bird eggs and frogswhich would be hard for you to hunt small animals and they always live in a specific environment. They can die of cold. So, you need to make the room hot in which you can keep them. If you go to feed them, they can bite you.
2. Bad for Health: Reptiles carry a virus called Salmonella, which can harm you. Reptiles are very dangerous, and doctors advise not to keep reptiles as pets. If you have a child less than 5 years old, do not keep a reptile as a pet.
3. Snakes are Dangerous: Larger snakes like Aanacondas or Boas can squeeze you to death. Venomous snakes can bite you to death. If you forget to feed them, they can swallow you.
What do you think?
There are advantages and disadvantages of keeping snakes. What is your opinion on this?

Book Gone Missing! (Newspaper Report)

Hamza Saleem | Va

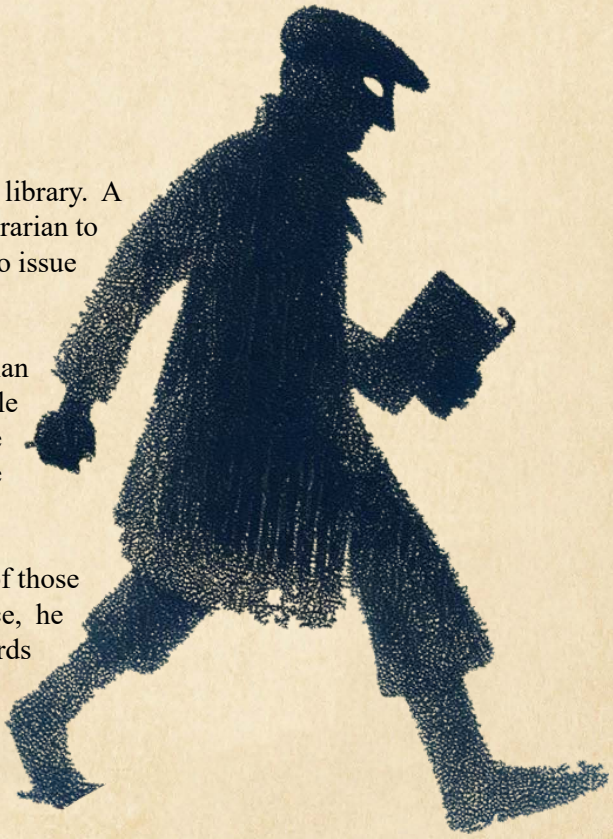

A day before yesterday, I was sitting in the local library. A mysterious man came into the library. He asked the librarian to give him some valuable books. The librarian refused to issue the books to that man.

The man started to shout. Immediately, the librarian called the security. During that tussle, his partner stole those books from the library. The guards controlled the situation and asked that man to leave the library. He left, and everything went back to normal.

After some time, the librarian came to know that one of those valuable books was missing from the rack. At once, he called the guards to catch the culprit. The guards searched the whole area but couldn't find the person. The librarian then called the police and told them everything. The police have been trying to find the thief.

The Ancient Deadly Cave

Muhammad Mustafa Shahbaz | IVa



Once, long ago, my friend Ali and I were hiking on a mountain in Northern Canada. The trail was covered with rocks and mud. As we moved forward, Ali suddenly noticed a cave and shouted, "Stop!"

When I heard his scream, I ran to him and asked, "What happened?"

He said, "I saw a mysterious cave."

"Let's check it out," I suggested.

"Okay," he agreed.

So we went close to the cave. As I stepped into the cave, a chill ran down my spine. It felt like something was watching me. Ali felt the same. As we went deeper, I spotted old, damaged bones and animal eggs scattered around. Suddenly, I heard a terrifying sound. Ali was exhausted, so he decided to stay outside and rest at the camp. I continued forward, but when I turned around, my jaw dropped, and my heart raced. I froze as two large glowing blue eyes stared back at me. A massive ice dragon came out from the darkness. Before it could see me, I quickly hid. Then, I saw the cave's exit and realised that if the dragon left the cave, the heat would kill it. Thinking fast, I grabbed a rock and threw it at the dragon. While it was distracted, I seized the opportunity and ran back to Ali. We escaped safely, but I will never forget that mysterious cave in Canada.

Lion, the Majestic King of the Jungle

Abdul Wahab Fahad | IVa

The animal I find most interesting and fun to learn about is the great lion. It is my favourite animal because it is fast and brave.

Lions are known as the kings of the jungle. As carnivores, they love to hunt deer and other prey. A lion's power and strength make it one of the most dangerous animals in the animal kingdom.

Just thinking about lions makes me smile. They are majestic creatures with smooth, fluffy fur. That's why the lion is my favorite animal.



The Hiking Adventure and the Ghostly Lion

Abdul Wahab Fahad | IVa



A few days ago, my friend and I went on a hiking trip. When we reached the mountain, we saw a beautiful view and a few people hiking. It was my first time hiking, but my friend had gone before with his parents.

When it was our turn, I tightened my belt. I was so nervous that my hands and legs were shaking.

As we climbed higher, we saw an old, rusty cave from ancient times. We both ran quickly to the cave. Inside, we found only darkness and a mysterious letter.

The letter read: “If you bring me a lion by 9 PM, I will give you treasure.”

Without wasting time, we started searching for a lion. Time was running out, and it was already 7 PM. Suddenly, we spotted a lion and my friend distracted it while I attacked it with a knife. After a fierce battle, we finally won.

But there was a problem the lion was too heavy for us to carry. Just then, my friend saw a car nearby. We loaded the lion into the car and drove it back to the cave.

As we arrived, a ghost appeared with a treasure box filled with gold and chocolates. We were scared to see the creepy ghost. We gave him the lion, and in return, the ghost gave us the treasure. It was an adventure worth remembering!

Zahid and the Battle for Alania

Muhammad Mehdi Abbas | IVa



It was a stormy day, and Zahid was sitting at home, gazing out the window at the endless rain. As lightning flashed across the afternoon sky, he suddenly shouted, “I want an adventure!”

At that moment, there was a loud bang, a thick cloud of smoke, and a large whoosh.

Suddenly, the rain stopped, and Zahid found himself in a forest. He saw an old signpost that read: “Welcome to Alania.” He decided to go further until he came across an old castle. Just then, a big yeti attacked him! Luckily, a dragon swooped in and scared the yeti away. The dragon told him that some dark creatures had stolen their supplies, and the yetis had been attacking them ever since.

All the yetis came to fight the dragons, but the dragons didn’t hold back. They fought the yetis bravely.

Meanwhile, Zahid faced the dark creatures on his own. After a long struggle, Zahid succeeded in defeating them, and the dragons took over the yetis.

Alania was saved, and Zahid became its hero, the Saviour of Alania!

Pokemon Adventure

Muhammad Mehdi Abbas | IVa

One day, I was playing my favourite game when, suddenly, I got pulled inside it! At first, everything looked strange, but after five seconds, I started to recognize everything. I knew all about the game. Excited, I went to get my first Pokémon. I got Bulbasaur. It is a Pokémon that controls poison and grass. The professor also gave me Pokéballs, which could be used to capture Pokémon.
Then, I went to another city. Suddenly, a wild Pidgey appeared! It was a bird Pokémon. I decided to battle it. After weakening the Pidgey, I successfully captured it. After that, I went to the Pokémon Center to heal my Pokémon.
Then, I found a glowing portal. I stepped inside and suddenly, I was back in the real world.

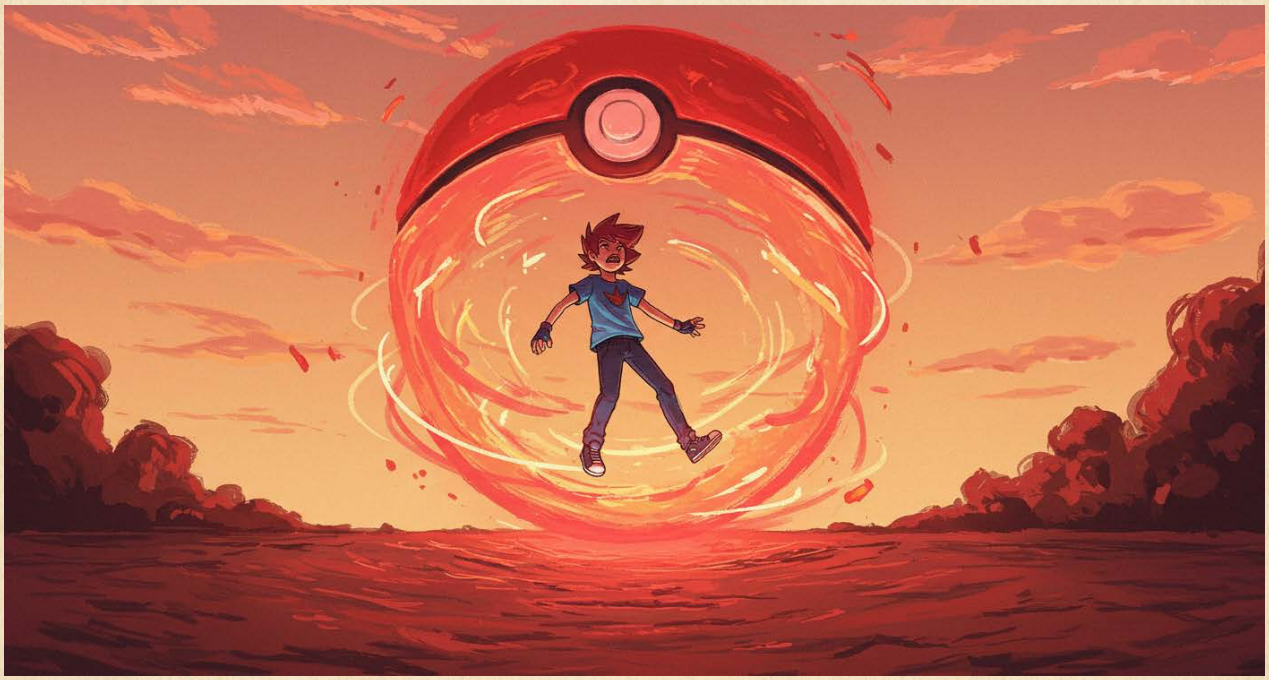

Dork Diaries: Drama Queen

Aiza Noor Gauhar | IVa

"Dork Diaries: Drama Queen" by Rachel Renée Russell is my favourite book because it hilariously shows what middle school is like through the eyes of Nikki Maxwell. The illustrations are fantastic, and Nikki's adventures with her friends and enemies feel so real to me. I love how she learns to be herself while handling all the drama around her. The story is funny, making me want to read it again and again. Nikki's ups and downs make me laugh, and I can relate to her struggles. This book teaches me that it's okay to be different and that I should always stay true to myself.

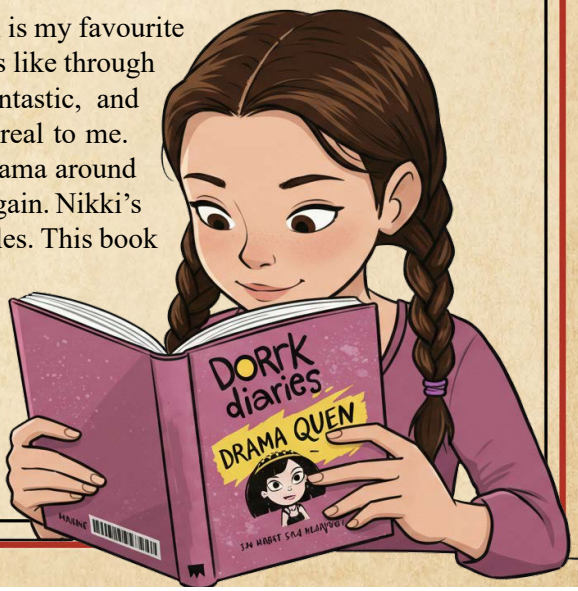



My Enchanted Doll

Aiza Noor Gauhar | IVa

My favourite toy is a doll that I like to call the Enchanted Doll. She wears pink eyeshadow, pink lipstick, and has long, flowing hair. She has on a beautiful, sparkly dress that makes her look like a princess.

I got her from the UK during the summer, and she quickly became my favourite companion. This doll is special because when you press her magical necklace, it lights up, which is really cool. I pretend she has magical powers and can grant wishes. I also like to imagine that we go on magical adventures together. It's so much fun!

Sometimes, I play with my sisters, and we pretend our dolls go on exciting adventures together. My doll comes with a variety of outfits, so I enjoy dressing her up. I have played with her since the day I got her, and I know I will continue to do so.

Albert's Honest Mistake

Muhammad Abubakr Ahsan | IVa



It was a bright, sunny day, but everything was going wrong for Albert. He frowned anxiously as he had to run a bath for his mistress. His thin arms trembled as he tried to carry the heavy bucket of water.

The sudden voice of the screaming housekeeper made Albert jump and drop the bucket which ruined the expensive carpet and wallpaper. The housekeeper got furious, which made Albert cry.

The mistress arrived and calmly asked what had happened. Albert told the truth. He said, "It was an accident. My foot touched the bucket, and it fell."

To his surprise, the mistress forgave him. Albert used the money he had saved to buy a new carpet for her. When the mistress saw it, she was touched by his kindness and returned the money to him.

The Pencil of Life

Muhammad Ahmad Munawar | IVa

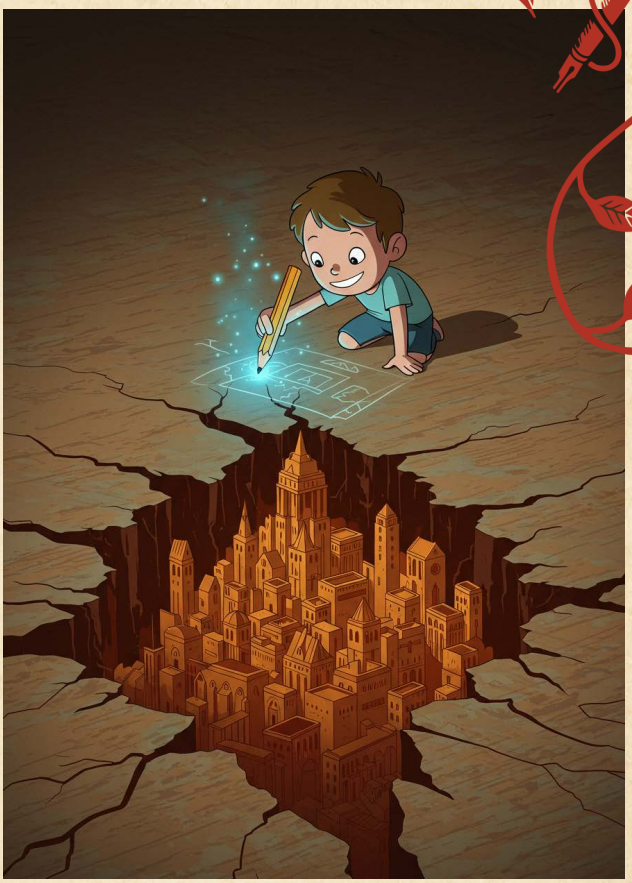

A few days ago, I was at school, just messing around with my friend Dawood. I found a cool-looking pencil and picked it up. When I got home, I invited Dawood over because I wanted to see what that pencil was about. I thought it was magical, but I didn't care. I was just chilling, playing Minecraft when Dawood accidentally picked up my pencil.

When we wrote about the ancient city, the ground began to shake, and from the ground, the Ancient City emerged. We were amazed. We ran everywhere, picking up gold with our hands. But when we got back to where we came from, we had no way out. I saw a small entrance high in the sky, so I took the pencil from Dawood and drew a rope with a hook. I attached the hook to the rope and threw it up. It took a few tries, but I eventually got a grip on the door.

Dawood and I climbed up, but we didn't know where to go, so I went right, and Dawood went left. We both made it home safely, and nobody knew that we had gone to the Ancient City. Dawood and I still use that pencil, but have never told anyone.

Fascinating Leopards

Muhammad Abubakr Ahsan | IVa

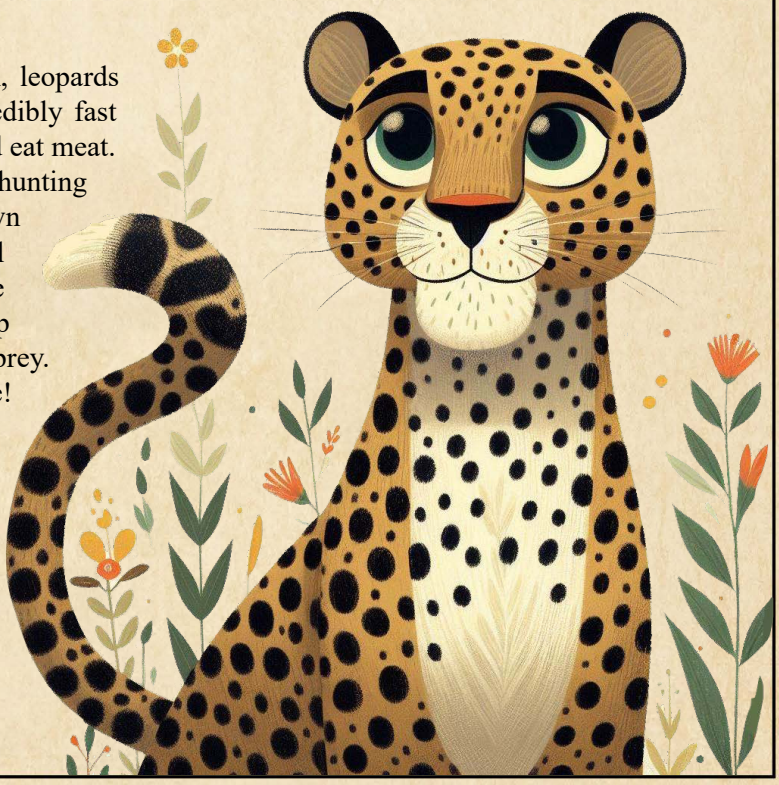

Of all the animals in the animal kingdom, leopards fascinate me the most. Leopards are incredibly fast and skilled hunters. They live in forests and eat meat. I love leopards because of their speed and hunting abilities. They have fierce brown eyes and soft fur. Their powerful legs give them a strong grip and the ability to run fast. Their large, sharp teeth help them catch and eat their prey. Leopard cubs are also incredibly cute! That's why leopards are not only my favourite but also among the most fascinating animals in the world.

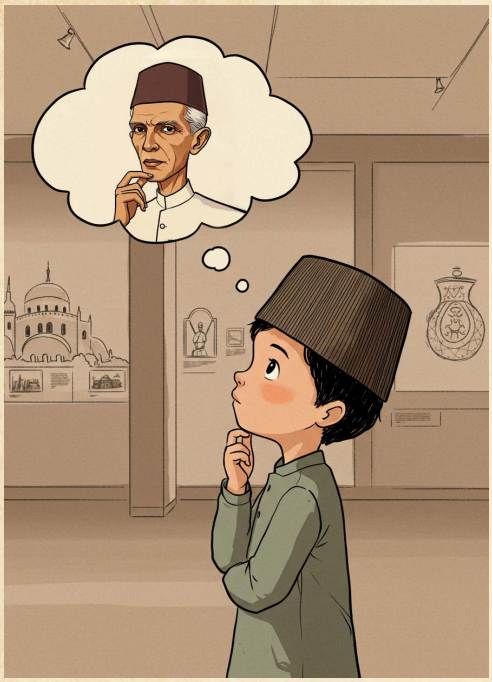

Field Trip to the National History Museum

Muhammad Ahmad Munawar | IVa

Last Thursday, my class went on a field trip to the National History Museum. Before getting on the bus, I felt worried because I didn't have chewing gum, and I get car sick easily. Once we got on the bus, we sang songs along the way, which made the ride more fun. When we arrived, the principal strictly told us that nobody would get separated and we all had to stay in groups.

The museum was huge. It had a playful yet historic theme. The first thing I saw was a hat worn by Quaid-e-Azam himself. I also saw detailed models of Pakistan's first submarines and planes. But the most amazing thing was the train that travelled from India to Pakistan one that Pakistanis fought for. It was so cool!

Before leaving, we had to stop for a lot of pictures, which irritated me a little. After that, we ate the burgers provided by the school.

By the time I got home, I was so exhausted that I slept the entire next day!

The Magic Cave

Rumaysah Murtaza | IVa



One day, my friends and I went on a hiking trip. As we started hiking, we discovered a cave and decided to explore it. Inside, we found a treasure map. Excited, we set off to find a treasure. First, we searched the mountains and other places, but we couldn't find anything.

Eventually, we returned to the cave, where we noticed animal pictures on the walls. While exploring, I pushed a rock, and a treasure chest appeared on the floor. When I opened the chest, it was filled with gold and money. Then, I saw another rock and pushed it. Suddenly, we found ourselves in another world, where animals could talk and strange things were happening.

We had a lot of fun, but there was a big problem; there was no way out. My friends and I started looking for another magic rock that could help us escape and take us home. We asked the animals and people for help, but they said we had to find the magic rock ourselves.

While exploring, we came across a forest. Hoping it held the key, we went inside to see if there was a magic rock. There, I finally found it. When I pushed the rock, we were transported back to the cave. We were relieved and went home.

Dubai: A City of Wonders

Rumaysah Murtaza | IVa



My favourite place is Dubai. I visited Dubai last year with my family. It is a multicultural city with a rich cultural heritage. The city is a symphony of contrasts, blending traditional and modern elements.

Dubai offers numerous entertainment options, including malls, theme parks, the Dubai Fountain, and much more. The food scene is incredibly diverse with international cuisines such as Middle Eastern, Asian, and Continental dishes. Dubai's nightlife is legendary, with rooftop restaurants, night markets, and live music. The people of Dubai are known for their warm hospitality and welcoming smiles.

Dubai also holds several world records, including the world's deepest swimming pool and the world's tallest building. These are the reasons why I love Dubai.

Field Trip to National History Museum

Rumaysah Murtaza | IVa

Our school trip to the Lahore National History Museum was amazing. It felt like stepping back in time. I loved seeing the huge cannons and learning about old battles. The Mughal room was my favourite, with its beautiful paintings and jewellery. We saw old swords, clothes, and even a handwritten Qur'an. It was so pretty. I learned about the Pakistan Movement and felt very proud. We even got to dress up in old clothes and try calligraphy. It was the best trip ever, and I learned so much about our history.



The Minecraft Experience

Dawood Shahid | IVa



Musa, Ahmed, and I had always wanted to go hiking, and today was the day. We met at Musa's house since he lives near a mountain that's great for hiking.

While hiking, we saw a huge crystal and decided to touch it. In a flash, we were teleported to a blocky world. Then, it hit me we were in MINECRAFT, my favourite game.

Ahmed asked, "Wait, how do we get back?" I replied, "I'm pretty sure we have to beat the game to get out." We didn't want to stay there, so we started gathering wood and headed toward a cave.

I said, "Don't go in there yet. There are zombies and skeletons." So, we each crafted a sword and bravely entered the cave. Inside, we found raw iron to make armours. As soon as we had the armours, we went to the Nether. I collected ender pearls while Musa and Ahmed gathered blaze rods.

We regrouped at the Nether portal and made our way to the end. There, we faced the Ender Dragon, who was the guard of the portal. I destroyed the end crystals while Ahmed and Musa attacked the dragon.

With the dragon defeated, we returned through the End portal and found ourselves back home.

The Most Exciting Day at School

Musa Qureshi | IVa

I enjoy all my days at school throughout the year. However, the most exciting and interesting day I spent at school was Fruit Day, held last week. It was a memorable experience for me, as we participated in different games and activities centered around colourful and delicious fruits.

On this day, I wore a yellow shalwar kameez. Our teacher asked us to peel, cut, and assemble different fruits into various shapes. I made a large peacock using fruits. Later, I participated in different games and had a pool party with my friends.

It was one of the most cherished days of my life, and I will always remember it.



Welcome to Alania!

Musa Qureshi | IVa

It was a stormy day. Zahid was sitting at home. He was bored and gazing out of the window at the endless rain. He suddenly screamed out, “I want an adventure!”



There was a loud bang, a thick cloud of smoke, and a bright flash. Zahid found himself in the middle of a forest, next to a broken signpost that read: “Welcome to Alania.”

Zahid heard a noise in the bushes and saw a black figure. It looked like a yeti. He ignored it and kept walking. Zahid needed water, but there was none available, so he cut a bamboo stalk, and water came out. After drinking, he heard the noise again.

This time, the yeti stepped out from behind the bushes. Zahid froze, but the yeti didn’t attack. In fact, they became friends. The yeti took Zahid to a cave. It was filled with glowing crystals and a small stream of water. They stayed there peacefully enjoying the beauty of the cave.

After a while, Zahid realised he needed to go home. He looked at the yeti and asked for help. The yeti guided him through the forest to the edge of the woods, where they found a magical door. Zahid waved goodbye and went to his home.

My Wonderful Grandmother

Muhammad Bin Habib | IVa

My grandmother’s name is Kausar Iqbal. She is 68 years old. She is a healthy tall woman. She has a round face and a narrow forehead. Her brown, shiny eyes sparkle whenever she talks about the things she loves. She has brown, curly hair, which she covers with a scarf.

She has a sweet, melodious voice and speaks politely with everyone. She is praised by everyone because of her friendly and generous nature. Her cheerful and optimistic personality makes her different from others. She is a courageous and passionate woman.

I am closer to her than to anyone else in the family. She is like a friend to me, someone with whom I share my stories, and she is always there to listen. I love to offer my prayers with her during Umrah. She is a religious person and performs Umrah every year in Ramadan and Rabi’ al-Awwal. She offers her prayers and recites the Holy Quran regularly.

She always advises me to speak the truth and be kind-hearted. I consider myself the luckiest boy to have such an amazing grandmother. May Allah grant her a long and healthy life. Ameen.



Factual Report

The Water Cycle

The Water Journey: From Raindrop to Rivers

Falisha Bukhari | IVa



Have you ever wondered where rain comes from or how water reaches rivers and oceans? The water cycle is an amazing process that moves water around our planet. This cycle repeats over and over, making sure there is fresh water for plants, animals, and people.

Evaporation:

As the sun shines, water heats up and turns into vapour. This vapour rises into the air, which is essential for the water cycle. Without evaporation, we wouldn't have rain.

Condensation:

As water vapour rises into the sky, it cools and turns into tiny droplets of water. These droplets mix with various gases and dust particles and form clouds.

Precipitation:

When clouds become too heavy and they can't hold the water, they let it fall back to the Earth as precipitation. This can come down as rain, snow, or hail.

Collection:

As it rains, water gets collected in oceans, lakes, and rivers. Some of it even seeps through the soil and becomes groundwater.

Supporting Life:

In conclusion, the water cycle is crucial for supporting life as it provides water to plants, animals, and humans, allowing ecosystems to thrive.

The Roblox Girls

Falisha Bukhari | IVa



On Friday, I was sitting on my couch, playing my favorite game, Roblox Girls. Suddenly, there was a clash. I didn't know what happened, but I was inside the game. At first, I was nervous. The world around me became glitchy and pixelated. The futuristic city was filled with robots.

After a while of exploring new places, I finally found a friend, Mahnoor. The ground beneath me started glitching, making it hard to stand. I had to overcome numerous hurdles to continue. I took a giant leap over the bottom-left spot. Then, I hacked into the system to unlock a hidden door. Anxiety gripped me as I realised I might be stuck.

Suddenly, a hidden portal appeared, leading me back to reality.

Letter to Cousin

Muhammad Faisal Tauheed | IVa



Dear Mahad,

I hope this letter finds you happy and healthy. I'm writing to tell you about the bake sale held at my school.

The theme was "Around the World," and each class was assigned a different cuisine. My class was given Arabian food. Apart from Arabian cuisine, there was Chinese, Mexican, Italian, Pakistani, French, and American food stalls. I had to bring chicken shawarma for our stall.

There were also fun games, including beat the goalie, cricket, flip the bottle, and tic-tac-toe. The most exciting part was that everyone kept putting each other in jail it was so much fun! There was also chess for those who wanted to play.

I ate two slices of pizza from the Italian stall, and they were delicious! After some time, we took some photos and went home.

I had an amazing time at the big sale! I hope to see you soon.

Your cousin,

Muhammad

My Grandparents

Mohammad Omer | IVb

Grandparents are those who love us unconditionally. My grandmother's name is Fauzia Wahab. She was born in Karachi. She is tall. She has a round face, and her skin is smooth. She has shiny brown eyes and golden-brown straight hair.

My grandma is a soft-spoken woman. She speaks politely. Her sweet voice is like a melody to my ears. She is known for her friendly and generous nature. She takes care of everyone at home. She is also really kind and always knows how to cheer me up if I am feeling sad. She is good at listening and giving the best advice, even if it's just a simple hug or saying something nice. Her courage inspires me to be more confident and try things I might not have done before. I am lucky to have her in my life.



Most Exciting Day at School

Mustafa Hassan | IVb

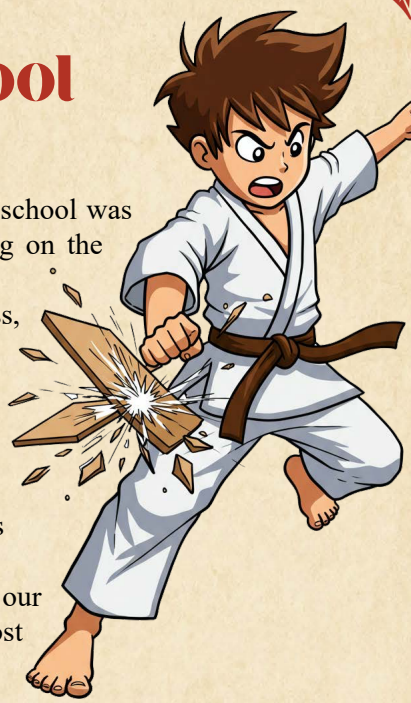

The most exciting day at school was last year's sports day. The school was decorated with colourful flags and banners. Parents were sitting on the benches. My classmates and I queued in a line, holding flags.
First, the Vice Principal gave a welcome speech. After the address, there was a class parade in which we marched on the ground with the school band drumming loudly. Then, the game started.
First, the hurdle race began. We jumped over the hurdles placed on the ground. I stood third in the race. Following the hurdle race was a karate and gymnastics display. It was worth watching.
There was an inter-class boys' football match, which was great as our class won the match.
At the end, there was a prize distribution ceremony in which our principal distributed the medals to the winners. It was the most exciting day for me at school.

My Classroom

Mustafa Nabeel | IVb



A classroom is the beginning of endless opportunities, where students start their journey of learning and discovery. It's a well-organized space where lessons are taught, discussions begin, and students are encouraged to think beyond the room itself.
As soon as I walk into my classroom, I see colourful decorations on the walls that make me smile. Our class projects are hanging on fish wire, and some are displayed on the glass window. The spacious room has large windows and shelves to hold our books and notebooks. We have enough space to move around and work together. Beneath the windows, there are lockers for students to store their books and extra items.
The classroom features tables and chairs organised in rows, giving a neat and orderly feel. Below the glass window, a wooden lunch rack holds our water bottles, lunch boxes, and swimming bags. There is a large whiteboard where the teacher writes. Next to the whiteboard, there is a smartboard where we watch educational videos.
The walls are adorned with vibrant subject boards, motivational quotes, and charts showing our progress, making the space both practical and inspiring. In the classroom, we work hard and have fun while learning.

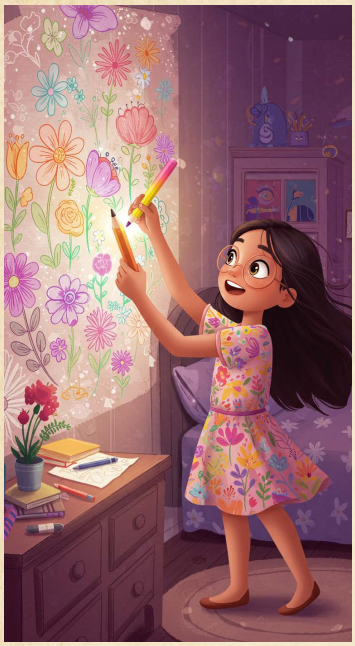

A Secret Room

Anaya Azam | IVb

A few days ago, my parents went on a trip to Turkey. I had an idea I should build a secret room. I called the builders. While they were working on the secret room, I went to the shop to buy wallpaper and paint. There, I saw a pencil which caught my attention, so I bought it as well.

I told the builders to make the room under the stairs. However, we faced a problem because there was no bulb to light up the room. As I was thinking of a solution, I don't know how, but the pencil began to glow, which surprised me. I picked it up and drew a bulb. Suddenly, an actual bulb appeared in front of me. I was astonished.

After realising that it was a magical pencil, I drew some ribbons and stickers, which instantly became real. I decorated my room with stickers and flower-patterned ribbons. When the builders left, I used the pencil to create artistic posters for my secret room. That day, my dream of having a secret room was fulfilled.

The Magical Kingdom of Alania

Muhammad Ismael Afzal | IVb

Zahid was sitting at home. He wanted to go out to play but couldn't because of the rain. He badly wished to have an adventure.

Suddenly, there was an angry bang, a thick cloud of smoke, and a large whoosh. Zahid found himself in the middle of a forest, next to a broken signpost saying, "Welcome to Alania." Underneath it, there was a note saying, "Help Needed."

As he went forward, a yeti appeared out of thin air. Zahid felt his heart skip a beat. He ran and climbed a tall, rough tree. There, he found a note and a compass. The note said, "Follow the compass." He felt scared but decided to follow the compass.

The compass led Zahid to a room where a watch sat on a table. He put it on, and it told him about Herobrine, the king of that world. It also told him that they were planning to kill him.

After he got to know the story, he started going toward a sea he had never seen before. He found a boat and sailed to an island.

When he reached there, he saw a metal bunker. He went in and saw thousands of yetis and dragons. He dug a tunnel. After digging for a straight hour, he dug up and saw Herobrine. Next to him was a gem. Zahid ran and grabbed the gem. Suddenly, lightning struck, and he found himself at home.

He loved the adventure and never forgot it. Though he had other adventures, none were as exciting as this one.



The Monstrous Cave

Muhammad Ismael Afzal | IVb

Last month, in the middle of November, Muhammad bin Habib, Mustafa, Subhan, and I went hiking on the mysterious Elandaro Mountain. After hiking for three hours, I found an area with almost no grass. The sparse grass formed the words “Samsonite” or “Triphogol.” I read them aloud, and a secret door suddenly opened. My friends and I stepped inside, and the door closed behind us.
When we looked up, we saw a sign that said, “CAVE OF SOUR.” We all gasped because this was known as the most dangerous cave in the world. As we went inside, we saw a golden horse. After walking a little deeper, we saw a gigantic phoenix that seemed angry. Behind it, there was a door with a button labeled “PRESS ME.”
I came up with an idea. Muhammad bin Habib pretended to fight the phoenix while the rest of us sneaked behind it and pressed the button. The door opened, and we all ran out as fast as we could. It was a great adventure.



The Pencil of Wonders

Khadija Fahad | IVb



A few days ago, I asked my mom if I could go to the park. She agreed, so I went there. I walked on the grass for a while until I found a pencil lying on the ground with a beautiful design on it. It was like no other pencil I had ever seen. I was awestruck by its design.
I wanted to try it on paper, but I knew I would never find a pencil that had dark ink. Still, I decided to draw something. I drew the palace of Queen Elizabeth. To my surprise, the palace came to life. I was shocked. I thought maybe I was dreaming. Then I drew a projector, and it also came to life. I was astonished. At that moment, I realised that it was a magic pencil. I considered putting it back in the park, but suddenly, a genie appeared and said, “No, do not put the pencil back. It is a very precious pencil.” After saying that, the genie vanished.
I decided not to return the pencil. I wrapped it in a cloth and locked it inside my cupboard. I’ve never told anyone about it. From that day on, whenever I need something, I draw it with the pencil, and it delivers.

The Golden Cave of Treasures

Khadija Fahad | IVb



One day, my friends and I decided to go on a hiking trip. After my friends arrived at my house, we filled our water bottles and set off on our trip.

While we were walking, we came across a sign that read, “Don’t go further.” However, we had heard the saying, “You should never give up,” so we chose to ignore the warning and keep going. We continued forward until we saw a cave filled with golden treasures and jewels.

Suddenly, the door of the cave closed, and we were locked inside. I started collecting all the treasure when we suddenly heard something strange confusing sounds. We were tired and disoriented. After what felt like walking a thousand steps, we wandered aimlessly until we found the exit.

Just as we were about to leave, we heard footsteps approaching. We hurried toward the exit. Once we made it out of the cave, we couldn’t help but laugh. We drank some water, went home, and collapsed into bed exhausted but happy.

The Magic Carpet Adventure

Mahnoor Farhat | IVb

One sunny morning, I woke up because of a loud sound. It was the honk of a car. I got up and changed out of my night suit. After that, I went to the park for a walk.

Suddenly, something appeared on the grass. It was a beautiful pencil with a stunning design. I picked it up, but I felt a weird sensation in my hand. Suddenly, a piece of paper appeared in front of me. I grabbed the pencil and drew a magic carpet because I was bored.

Whoosh! A carpet appeared in front of me. I screamed in excitement. I sat on the magic carpet, and it took me to Italy. But I had wanted to go to Greece! I was frustrated because I hadn’t booked a hotel in Italy I had actually booked one in Greece. However, I had already landed in Italy.

I quickly jumped back onto the carpet and pressed a button. There were many options. I pressed the “Greece” button, not knowing that if I didn’t select a location, it would take me to a random country. Then, I landed in Greece.



I was having such a great time, but then a voice came from the carpet. It said, “I can only take you once and bring you back once.”

After a few hours, I wanted to go back. I hopped onto the carpet, and it brought me back to Pakistan. I was happy to be home but also a little sad that the carpet was gone. It was the best day of my life.

Ash Boss: My Amazing Husky

Subhan Raees | IVb

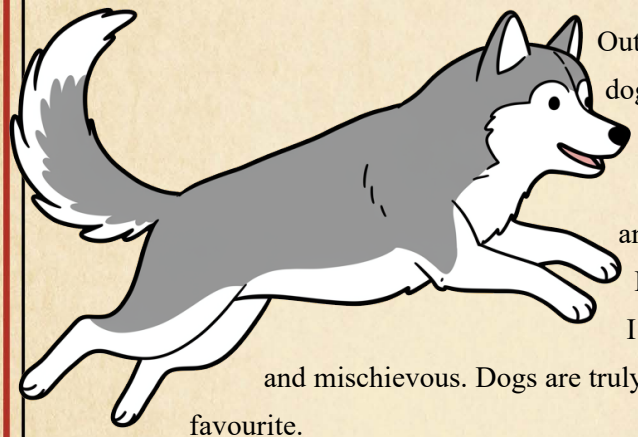

Out of all the animals in the world, my favourite is my dog because he is unique and amazing. He is a brown husky named Ash Boss. I love going out with him. I adore him because he is gentle and never attacks anyone. His fur is soft, thick, and incredibly fluffy. Huskies are originally from cold regions like Antarctica. I love spending time with Ash Boss because he is playful and mischievous. Dogs are truly amazing creatures, and I am grateful to have him as my favourite.

My Amazing Transforming Toy Car

Hashim Affan Javaid | IVb

My favourite toy car is a remote-controlled car. It looks like a real sports car with a sleek green and black design. Its wheels are black and grey. The doors open when you slide them.

The remote controller allows the car to move forward, backward, left, and right. It can also do flips and tricks. It can transform into a robot that dances and talks! At a skatepark, it can perform backflips and frontflips.

I love this toy because it has cool lights. There is a special button, and when you press it, the car goes super fast. Once, my friend challenged me to a race, so I went over. I turned on the speed jets and won! It's the coolest toy car I've ever had, and I never get tired of playing with it!

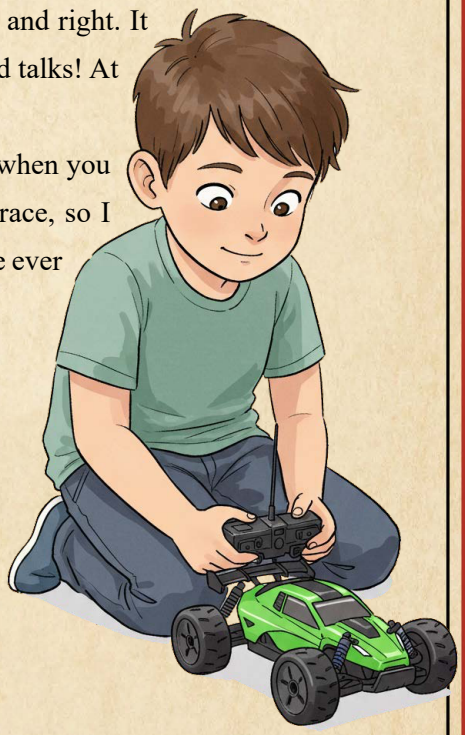

My Bedroom

Anaya Imram | IIIa



My favourite place in the house is my bedroom. The walls are light pink with beautiful flower stickers on them. There's a bed with soft, colourful pillows and a blanket that keeps me warm. Next to the bed, there is a lovely table where I keep my butterfly lamp and the toys I sleep with at night. Across the room, there is a big TV. Next to it, there is a shelf with my collection of Barbie dolls. The second row holds tons of books that I can read in my free time. Beside the TV, there is a mini fridge filled with all my favourite snacks.

On the other side, I have my study table, which is neatly arranged with pencils, markers, and many coloured pencils. My bedroom also has a dressing table where I keep my hairbrush and all my accessories.

A big window lets in fresh air, and I love listening to the birds singing outside. Above my bed, there is a shelf where I keep my globe, spinning it as if I'm travelling the world. I have the best room I could ever dream of.

The House That Was Sad

Minnah Haseeb | IIIa

In spite of the warning, Dolores decided to go inside the house. It was pitch dark, and the air felt heavy with an eerie silence. Huge grey stones, spotted with blood, lay scattered across the floor, telling a terrifying story. Sticky spider webs clung to the walls, clear evidence that no one had entered the house for ages.



As she stepped inside, Dolores was startled by the fluttering of bats, their beady eyes gleaming in the darkness. A cat with a knife lodged in its head stared at her menacingly. Its fur was black as night, its sharp claws glinting, and its red eyes fixated on Dolores. The sight sent shivers down her spine.

Deeper in the house, she saw something wild. Quickly, she took out her magic glasses and gasped a man holding a dagger stood beside a snarling Doberman. The dog's furious barking echoed through the house. Panic surged through Dolores, and she turned to flee.

In her desperate escape, she stumbled into a pond filled with murky black water. The surface rippled as she struggled to get out. Meanwhile, the cat with the knife in its head was still chasing her. Summoning all her strength, she pulled herself out of the dirty pond and ran as fast as she could.

Finally reaching home, she breathlessly told her mother about the terrifying adventure. From that day on, Dolores never went near the scary house again.

A Day at the Beach

Ibrahim Javed | IIIa



One Saturday, my brother and I went to the beach with our parents. The sun was shining, and the waves were moving gently. Rahim was digging in the sand when he found a bottle. He called me and showed it to me. There was something inside the bottle.

We opened it and took out a note and a map. The note said, “This is the map of a treasure.” I got very excited and ran to show it to Mom and Dad. They smiled and said, “Let’s find the treasure!”

The map led us to a jungle. The jungle was full of tall trees. We saw some monkeys jumping on the branches. We had bananas in our bag, so we gave them to the monkeys. They were very happy and ate them quickly.

We followed the map deeper into the jungle. After some time, we reached a big old tree. The ground under the tree had an “X” mark. “This must be the place!” I said.

Rahim and I started digging with our hands. After some time, we found a small wooden box. We opened it and saw shiny gold coins and colourful gems inside. “Wow! We really have found a treasure!” Rahim shouted.

Mom and Dad laughed. “This was the best adventure ever!” I said. We took the treasure and went back to the beach. The sun was setting, and the sky looked beautiful. It was a day we would never forget!

One Day I Woke Up and Found Myself on Another Planet

Aaryan Ibrahim Bharara | IIIa



One sunny morning, I woke up and found myself somewhere else maybe on another planet. It was so green and beautiful. I saw rabbits, squirrels, and many other animals. At first, it felt like an adventure, but then the animals told me, “There is a big monster. He attacks us every day. We need a solution!”

“There is a way to stop him,” they said, “but it is very hard. We already sent someone to get help, but they never returned.”

The next day, the monster came again. Just when we thought all hope was lost, somebody appeared at the last second and defeated the monster!



A Monster

Mahad Kamran | IIIa

Furry Monster is friendly. He lives in my colony. He looks scary, but he is a colourful monster. He is very playful.

Whenever someone is sad, he makes them happy. He sings songs when he's excited. He plays football with me. He has one eye, two hands, and two legs. He looks very funny when he dances. He has very long claws, and he can move like a snail. He can shapeshift. He can also hide secret things from enemies. He has two horns, and he likes to eat meat.

Furry Monster even makes me clean my room! He comes to pick me up from school. He is very funny. Furry Monster is my best friend!

A Special Person

Sudais Bin Aamir | IIIa

A special person in my life is my mother. Her name is Farva. She is thirty years old. Her hair is brown. Her skin colour is bright. Her eye colour is light brown. Her hair is long and shiny. Her smile is beautiful.

She speaks politely to everyone. She is also very kind to the poor. She always helps needy people. She listens to everyone's problems. She is very religious. She recites the Holy Quran every day. She offers her prayers five times a day.

Her favourite hobby is reading books in her spare time. She also likes to cook for us. She loves to collect different types of bags. She also likes to explore different places.

She makes us feel happy by making our favourite food. She takes us to play areas when we are sad. She always tells us the difference between good and bad things. She tells us to be gentle with the poor. She always helps me with my homework. She always makes me feel special for every little achievement.

This is why she is the special person in my life.





A walk through the woods in the fall.

Raja Hassam Ali | III b

When I went into the forest in Autumn, I saw red, orange, brown, and yellow leaves scattered on the ground. The tree trunks were very tall. Birds were flying high in the blue sky. One of the birds landed on my arm. Squirrels were climbing on the tall green trees. The sun was very yellow and bright. When I stepped on the colourful leaves, I heard a crunching sound. I heard birds singing and wolves howling. I heard branches breaking and footsteps of a bear. On my way back, I saw some berries. Then it started to rain. I heard the sound of water dropping. I went under a tall tree for shelter. The rain stopped. I went back home. It was the best day of my life.



A Monster

Muhammad Tanzeel Taimur | III b

I have a monster and its name is Hearty Monster. It has a heart-shaped face. It is a friendly monster. It has a spotty tail. It has long arms. It has purple claws and has a baby called Hearty Baby. It has grey eyes and a brown tummy. It has a short neck. It has giant toes and yellow teeth. It is very fluffy and has a tiny nose. It has wings. It is also smooth. It makes a loud noise when it is hungry or thirsty. It has purple prickles. Its body color is brown and its face is as red as a heart. It has a pointy nose. It has grey ears. The baby has a small tummy and a small nose, which is pointy too. It jumps around like crazy. Its baby is as tiny as a strawberry. When the baby is hungry or thirsty, it cries. Sometimes they play together and sometimes they both jump on the bed or on the sofa or the bench. They love going to the beach.

A Campsite

Anabia Imran | III b

This is about a campsite. The sky is blue and clear with many stars like diamonds. The weather is very cold. The fire is very bright and the sticks are cracking. The girls are singing and dancing. There are tents, sleeping bags, and torches. There is even a girl resting quietly. The boys go for a fun hiking trip. There are lush green trees. The site is very magical. Everyone seems super happy and excited with big smiles on their faces.





A Special Person

Muhammad Abdullah | III b

She looks very beautiful. She always has a smile on her face. Her skin colour is very fair. Her hair is black, shiny, and long. She is medium-height. She likes to cook food for the family. She is punctual in offering her namaz. She recites the Quran. She loves to read books in her free time. She also uses her phone. She is very special to me because she loves me a lot. She takes care of me. She helps me with my homework. She makes my favourite food on the weekend. She reads stories to me every night. I love my mom so much.



My Bedroom

Shameer Ahmed | III b

My bedroom is a spacious room. It has all my favourite things in it. I have a study table and chair, which I have decorated with my toy planes, motorbikes, and monster trucks. I also have a bag full of my cars hidden away in a safe place in my bedroom. The colour scheme is a warm beige, off-white, and gray. There is a big cozy white sofa and a big bed where I sleep. My bedroom is my safe place and I feel most comfortable there. Whenever we come back from a trip, I come to the room and love the smell and feel of it.



One day, I woke up on another planet.

Mehrmah Hassan | III b

One night, when I was about to go to bed, I hid some candies under my pillow and fell asleep. I woke up on my bed, but not in my bedroom. It was another planet. I saw a sign that said, “nofa, lofa, gas.” There were no trees, but there were huge lollipops. I loved that the ground was made of cotton candy. I walked further until I saw a hut. I went inside and saw a fairy. Her name was Moriah. She said, “Get out of my planet, but I will give you candy.” I asked her, “What kind?” She replied, “Core strips.” “Oh, I love those! That’s why I have so many, and that’s why I don’t need more,” said Moriah. Then she yelled, “Blobs attack!” “Oh, wait, wait, wait! What if I become your partner?” I said. “Hmm, I don’t need a partner,” said Moriah.

I ran so fast, I tripped. The blobs got me. Suddenly, I woke up in my bedroom. My mom said, “Honey, where were you last night? I opened your room and no one was there.” I yelled, “I went to nofa, lofa, gas!” Then I went to my room and saw a note on my bed. It said, “I thought you wanted to come back to your world. Love, Moriah Elizabeth.”

After reading the note, I realised that I was really on another planet last night.

Summer Season

Muhammad Abubakr – II a



Summer is the hottest season. May, June, July and August are the extremely hot months of this season. We wear light-coloured clothes in summer. The days are long and the nights are short during this season. We eat a variety of fruits and vegetables in this season. We drink cold water to stay hydrated in this season. We turn on the AC and fan for cooling. We also get long summer vacations from school and go to visit the northern areas, to enjoy the pleasant weather. Summer is the best season and I love it!

My Pet

Afnan Haseeb – II a

My pet is a dog, and its name is Honey. It is two years old. It is of brown colour. It has black eyes, and a small tail. It has brown fur on its body, and it is very soft. I give it food on time, and it loves to eat meat. I also give it treats when we play together. My whole family loves Honey.

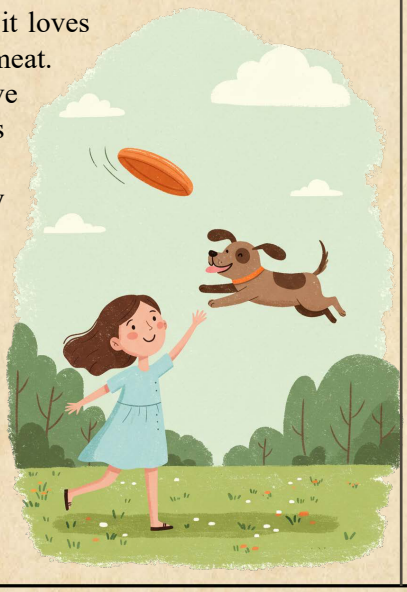

My Mother

Alaya Adeel – II a



My mother's name is Sofia. She is thirty-five years old. She is very pretty. She helps me in my studies. I love it when she surprises me. She spends a lot of time with me, and we play games together. She is my best friend. She is tall and has brown hair. Her favourite colour is light pink. She is very smart and intelligent. We walk and listen to songs together. We also watch horror movies together. She bakes brownies and cakes with me. She is a baker and a business woman. Her birthday comes in May. Her favourite food is pasta. I love her very much.

My First Day of Grade II

Aleen Nabil Yousaf – II a

It was the first day of Grade II. The weather was pleasant. I was very shy, but as I stepped inside the school, I was thinking about my sister's story. She had said that the teacher was very kind and the classroom was very clean. As I went inside, the teacher said 'hi' to me gently, and I was over the moon to hear that. Then I sat on the chair, and was happy to see my old friends. They were happy too. Then we started playing games. After playing, we all introduced ourselves. The teacher introduced herself too. We all did many activities together. There were thirteen seats. We even made bookmarks. After that we had lunch. We all shared our lunch. After that we all went outside to play. We had so much fun and that was a memorable day.



Winter Fun

Dua Hasnain – II a

It was a frosty morning. Alice's town was wrapped in a snow blanket. Alice was a very kind and polite girl. That day she woke up early and had breakfast. Then she wrapped herself in warm clothes. After that, she went to her friend's house. Then they went to the garden. They played with the snowballs. They were so energetic. They made a snowman. They made him wear a scarf, a hat, a carrot for the nose and some buttons for its eyes. It was an amazing day.



My Best Friend

Hania Ahsan – II a

My best friend's name is Hareem, and she is seven years old. She has a round face and jet black hair. She likes the colour pink, and all her toys are pink. She likes to eat burgers and nuggets. She is my class fellow, and we always sit together in class. She plays with me during lunch break. She comes to my home often, and we have so much fun! She is very kind and helpful, and I really like her!



My Birthday Party

Hania Ali – II a



My seventh birthday was the best. I woke up late, but as I opened my eyes, I got a big surprise. My mom gave me the gifts which were balloons, toys, and a chocolate cake. I was over the moon to see them. I also got many other gifts from my family. Then we all went outside for dinner at my favourite restaurant. It was the best day, as on our way back home, we also enjoyed ice cream.

A Scary Night

Hareem Bilal – II a

Once, there was a girl named Lily. She was tall, her face was round, and she had grey eyes. She was a humble, polite and kind girl. She had many friends. She lived in a small village with her family. She loved animals. She had a cat, its name was Leo. It was grey in colour. It had big claws and small whiskers.



One day, while Lily was trying to sleep. She heard a strange sound, and got very scared. She started twisting and turning in her bed, but couldn't sleep.

Lily decided to go to the door slowly. When she opened the door, she was over the moon to see her cat outside. She picked her cat, and they both slept.

The Red Dog

Muhammad Hudair Waqar – II a



It was Friday and the weather was very refreshing. The birds were chirping. Tom was going home from school. He was a tall boy, and his eyes were brown. He was a kind boy who loved animals.

On his way, he saw a cute red puppy that was hiding behind a bush. The dog was very hungry, so Tom gave it his lunch and it ate his lunch happily.

Tom took it home and named it Clifford. They became best friends and lived happily.

Winter Season

Misha Waqas – II a

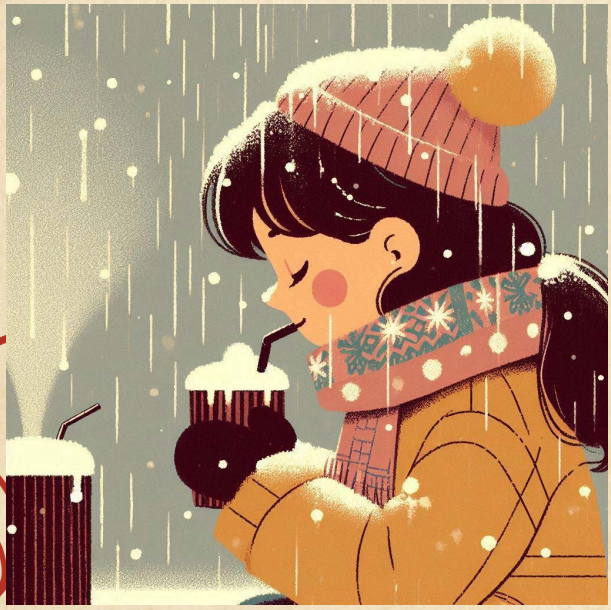

Winter is the coldest season of the year, and it comes after Autumn. In this season, the sun rises late and does not last for long, which is why the days are shorter and nights are longer. The peak time of this season is in December and January. It is a season of mist, fog, heavy rainfall and snow. Trees stand bare with their branches reaching the sky. Children love to drink hot chocolate. People enjoy coffee and soup to keep themselves warm. We eat oranges and enjoy dry fruit. Making snowmen is a common activity during this season. I just love winters!

The Naughty Cat

Muhammad Umer – II a

Once, there was a cat named Snowy. She was a very smart and naughty cat. One day, she was very hungry, so she went to the neighbours' house. Then she went to their kitchen and there she saw a bottle of milk. She was about to drink the milk when suddenly, the bottle fell down. As their maid heard the noise, she came into the kitchen with a wooden stick in her hand. When Snowy saw the stick, she got very scared, so she jumped out of the window and never went back.



My Favourite Toy

Rohaan Ali Muhammad – II a

My favourite toy is a car. I have lots of cars in my playroom, but my favourite is the BMW. Its colour is black. It is an electric toy car. It has colourful lights with a chargeable battery inside. When the battery gets down. I put it on charge. It is a magnetic car and has a shiny body. I play with it and enjoy it. I love my toy car.



A Broken Swing

Shazain Shafiq – II a

It was a pleasant and sunny day. Carol and her father decided to build a swing in the park. They saw scattered parts of the swing all around. They collected the parts of the swing together. Carol helped her father build the swing. When the swing was ready, Carol and her father were delighted. She sat on the swing and enjoyed it a lot. Carol and her father had done a great job!



My Pool Party

Zainab Amir – II a

Last month, I arranged a pool party for my friends. The party was at the farmhouse. My father helped me set out the pool party. We put balloons around the pool. There was a sound system in a corner. Then my friends came to the farmhouse. We wore our swimming costumes. It was a sunny day, so we put on shades. All of us jumped in the pool with a splash. It was a hot day, but we had our caps on. We floated in tubes and had fresh juices. Then my mother unpacked a bag and gave us our lunch boxes. Everyone was delighted and thrilled. We all had fun that day.



My Favourite Toy

Aahil Munawar - II b



Toys are the beloved play objects and companions of kids. Like other kids, I like to play with many types of toys, though my favourite toys are cars. My family and friends always give me many cars on my birthday. I have several toy cars of different colours and models. Some are models of Ferrari, some of Toyota and some of Maserati. I even have a remote-controlled toy car. This toy car is red and looks like a real Porsche car. My parents gifted me that car on my birthday this year. I love all my toy cars.

Summer Season

Abdullah Adnan - II b



Summer is the hottest season of the year. The days are long and the nights are short during this season. We play outdoor games and enjoy swimming during this season. We turn on the AC and fan to stay cool. We drink fresh juices and eat ice cream. We drink lots of water to stay hydrated. We eat vegetables and fruits in this season. We get summer holidays from school and go to visit northern areas to enjoy the pleasant weather. I love the summer season.



The Naughty Cat

Haneen Yasir - II b

Once there was a little cat named Snowy. She was naughty, smart and clever. She had thick, white fur, shiny black eyes and a short tail. One day, she was very hungry, so she went into a house. There she saw a milk bottle through the window. She jumped inside the house and was about to drink the milk. Suddenly, the bottle fell and broke. A lady heard the noise and came into the kitchen with a stick in her hand. Snowy got so scared that she ran away and never came back to the town.

A Girl from Another Planet

Haniya Ahsan - II b

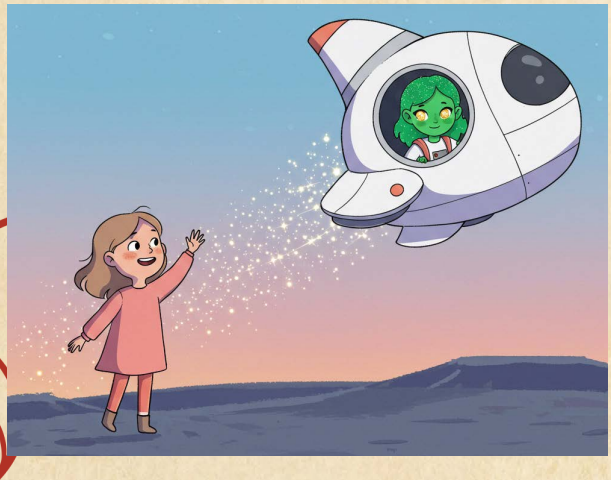

In a small town called Marshal, there lived a young girl named Sophie, who loved walking in the nearby woods alone. One day, while she was walking, she noticed a strange figure. She hesitantly went close and saw a strange-looking girl with green skin and three sparkling eyes. At first she got afraid but then she gathered her courage and moved forward. That girl was in need of help as she was injured. Her blood was of blue colour, and while it was dripping, it was turning into crystals or maybe diamonds. Sophie asked that girl if she could help her. She replied to her in an unknown language that Sophie could not understand. Later, she talked to her in sign language. Sophie helped her by fixing her UFO. Once the UFO was fixed, the girl went back, but before she went back, she gifted Sophie a superpower of turning water into precious crystals.

My Sister

Haniya Ahsan - II b



My sister's name is Zaynab and she is twenty-two years old. She picks me up from school and we spend time at the mall. She has black hair and her favourite colour is golden. She is a baker and makes lots of cookies and cake. She helps me in my studies and we play lots of games together. She takes me to my favourite park and we take lots of swings there. She buys lots of toys for me. I love her very much.

My Birthday Party

Manha Saeed - II b

My last birthday was amazing. It was on 22nd September 2023. I woke up early in the morning because I was so excited for my birthday party. I wore a beautiful, shiny, unicorn dress. I invited my friends and relatives and I got so many gifts. I was so happy. We played so many games and then we ate a delicious meal. The cake was of a unicorn theme. It was the most memorable day. I loved it, and the cake tasted like unicorns.



My Pet

Mehma Umer - II b

My pet's name is Kitty and it is a cat. It is eight months old and is very active. It is white in colour and has black eyes. I play with my kitty in the evening. I give it cat's food but it only loves to drink milk. My whole family loves Kitty.



The Black Cat

Mustafa Ahsan - II b

Once upon a time, there was a boy named John. He was an animal lover. He always wanted to keep a pet, but his parents didn't allow him.



One day, he was alone in the house, as his parents were gone to a Christmas party. Suddenly, he heard a noise from the backyard. He became scared as he had heard that once, a witch was roaming in the neighbourhood, who used to steal apples from nearby houses. John took a stick and went to the backyard, but to his surprise, when he opened the door, he found an injured black cat. He cleaned its wound and took it inside. His parents saw how kind he was and finally let him keep the cat. From then on, they were best friends.

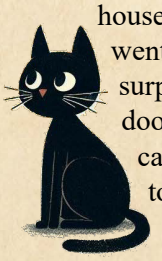

Mary and the Spider

Miraal Waqar - II b

One day, a girl woke up early because it was her holiday. She had her breakfast. Then she wore her favourite dress and went to the garden with her flower basket. She was collecting flowers happily. Suddenly, she saw a spider. She was scared and ran away. Later, she reached her home safely





The Cute Little Puppy

Miraal Waqar - II b

Puppies are playful, fluffy and love cuddles. They need food, care and playtime. A happy puppy is your best friend.

The Magic of Rainbow

Miraal Waqar - II b

Rainbow appears when sunlight shines through raindrops. The light bends and shows colours like red, yellow and blue. Look, here is a rainbow.





A Day at Home

Rayan Ali - II b

This is a beautiful and colourful living room. There is a boy playing video games on TV. There is a brown dog playing with its yellow ball. A cute baby is giggling in his mother's hands. An old lady is using her phone. Everyone is happy and enjoying the day at home.

Title: My Best Friend

Safina Babar - II b



My best friend's name is Haniya and her age is seven. Her favourite colour is purple and she has lots of purple toys. She shares all her toys with me. She also has a big craft closet in her room and we study together in her room. She has a study room and we put our books over there. I love her.



My Mother

Sophia Azam - II b

My mother's name is Jannat. She is thirty-one years old. She has long, beautiful hair. She helps me in my studies. She plays with me. She tells jokes and reads stories to me. She takes me to my favourite park. She makes activities for me. Her favourite colours are black and pink. We go out shopping together. I love her so much.



A Family Picnic

Shayan Neamat - II b

It is a beautiful park and it has two trees. The weather is so refreshing. There is a brown dog and it is playing football with two boys. A family is happily having lunch. There is a pond and it has two ducks in it. Two boys are fishing by the pond. Everyone is delighted in the park.

A Scary Night

Zaidan Asif - II b

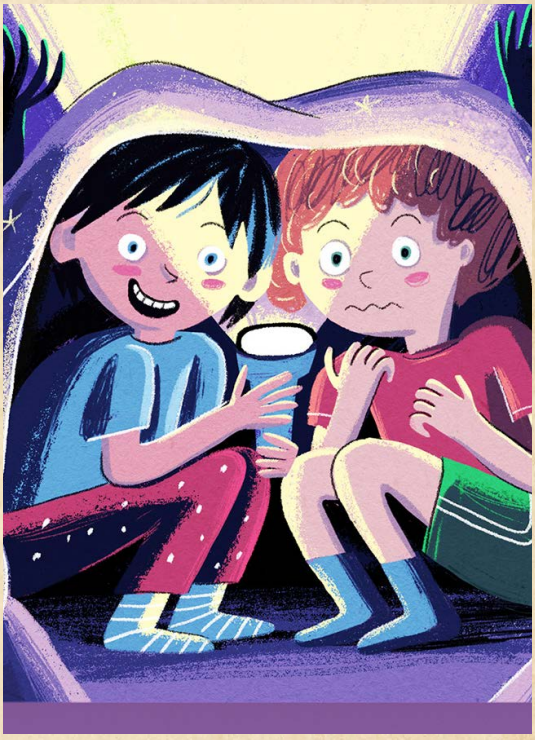

Once, there was a boy named Zaidan. He had golden eyes and hair. He lived in a big village with his family and friends.

One day, while he was trying to sleep. He heard a strange noise and got very scared. He went to the door and opened it. He was delighted to see his brother outside. He picked him up and took him to bed. Then they both slept.

How I Spent my Winter Vacation

Ahmed Umair - Ia



I went to Lahore during my winter vacation. It took me hours to get there. I played with my cousins. I went swimming. I played play station with my cousin's friend. I played cricket with everybody. It was a lot of fun. I went to Packages Mall to watch a horror movie. After that, we went to the play land. I enjoyed my winter vacation.

Shopping is therapy for mom

Aleen Tauseef - Ia

You know what? Shopping is like magic! For mom, it's therapy. She gets to buy new clothes, shiny shoes and pretty bags. She smiles, laughs and forgets all her worries.

But for dad…. Shopping is stress! He has to carry heavy bags, wait in long lines and pay the bills.

Mom says, 'Let's buy this and that!' Dad says, 'How much? How much?'

But you know what? Even though dad gets stressed, he loves making mom happy.

Mom wins and Dad grins!





My Cat

Aleena Usman - Ia

The name of my cat is Soft. My cat is so good. My cat is big. The colour of my cat is brown. My cat is soft. My cat is cute. My cat is very fluffy. She is sweet and tiny. She is very nice so I play with it. I love my cat.

My Best Friend

Fatima Hassan - Ia

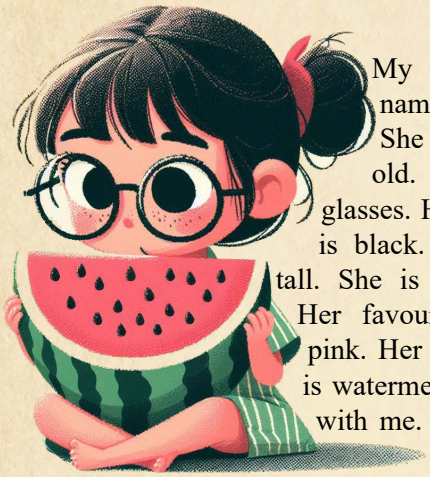

My best friend's name is Aleen. She is six years old. She wears glasses. Her hair colour is black. My friend is tall. She is beautiful too. Her favourite colour is pink. Her favourite food is watermelon. She plays with me. She is nice to me. I love my friend.

A Rainy Day

Haniya Jawad - Ia

This is a picture of a rainy day. There are dark clouds in the sky. Children are having fun in the rainy weather. The cat is feeling cold and a girl is helping the cat. The boy is dancing on the wet floor. The grass is wet because it is raining. Children are having fun in the rain. The girl is sitting in the van and waving. Children are carrying umbrellas. A girl is helping a wet cat.



Picture Description

Hussain Haroon - Ia



This is a picture of a rainy day. The girl on the bus is waving. The girl is sharing her umbrella with the wet cat. There is a big tree. The boy is dancing. The boy is coming down the path from the stairs.

A Trip to Dubai

Muhammad Ali Haider - Ia



I went to Dubai during my vacation. It took me three hours to reach there. I saw many famous malls over there. I went to see the underwater world with my sister. The weather was too hot but windy. I also went to the famous Disneyland with my family. I took pictures with the famous cartoon characters. I enjoyed the whole trip with my family.

My New Year's Resolution

Muhammad Mujtaba - Ia

My new year's resolution is that I will manage my studies along with the other activities. I will avoid junk food and I will try to eat healthy food. I will work on my handwriting and do my work neatly. I will listen to my teacher carefully.



Picture Description

Muhammad Ruhan Fahad - Ia

This is a picture of a busy zoo. A tired lion is resting on the grass and he wants to eat a popsicle. The mama elephant and baby elephant are drinking water from the stream. A tall giraffe with a long neck is eating leaves and birds are flying in the sky, A polar bear is sleeping and other polar bears are catching fish. The zebras are enjoying themselves while one zebra is jumping. Two monkeys are eating bananas and oranges. One monkey is swinging on the tree, and another is climbing. The deer are grazing on the green grass, and one deer is playing with the zebra.



The little boy is taking a picture of the flamingo. The penguins are sliding from the ice into the water. The beautiful parrots are talking and dancing. The kids are very happy in the zoo and are waving hands and having ice cream.

First Grade Rocks

Muhammad Yousaf Mehmood - Ia

First Grade Rocks
There's a lot to do!

First Grade Rocks
For me and you!

First Grade Rocks
It's so much fun!

First Grade Rocks
For everyone!

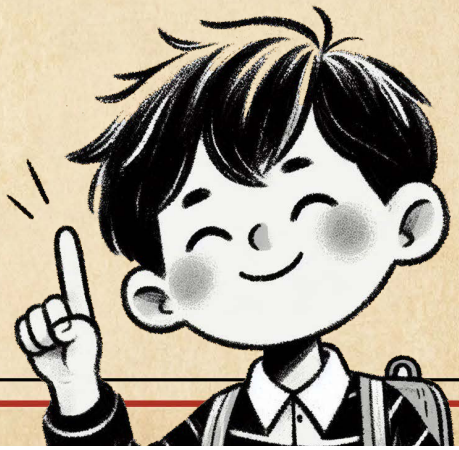

Why is my pet special?

Milhan Haseeb - Ia



My pet is the best pet anyone can have. I spend my free time with my pet cat named Muffin. Muffin is a male cat with brown fur. He eats cat food and chicken. He drinks water and milk. I also give Muffin yoghurt. He loves to hide and sleep under my bed. I buy him so many toys but he only plays with paper balls. Muffin is a spoiled cat.

My Teacher

Moiz Abbas - Ia



My teacher's name is Roshaan. She is pretty and tall. She has brown hair. She is sweet and jolly. She wears a pony. She takes us out to play. She gives us break time. She helps us in our work. She always cares about me. I like my teacher.

Fear of Missing Out

Raahim Abdul Rehman - Ia



What is 'FOMO'? Fomo means fear of missing out. It is a funny feeling that we get when we think everyone is having a lot of fun without us. Such a silly thing to be feeling that way. Isn't it?

Our creative imagination can take us anywhere, making us sad or happy. Think about it, you are at home and all your cousins are popping balloons in the garden. All you can think about is, what if all the balloons are finished before you join them? Suddenly, you feel like you are missing out on the best party ever!

So let's not let fomo turn us into sad people. Instead, we should become people with imagination, turning everything into fun anywhere and at any time.

Thank you!

My Favourite Car

Syed Muhammad Akhtar Hussain - Ia

My favourite car is a Bugatti. It is one of the fastest cars. It is blue and black in colour. It is cool and it has a nice shape. It is a famous sports car. Its speed is four hundred seven kilometers per hour. A lot of people in the world wish to buy it. There are only a few of these found in Pakistan. I love this car very much.



My Most Exciting Winter Vacation

Abdul Hadi - Ib

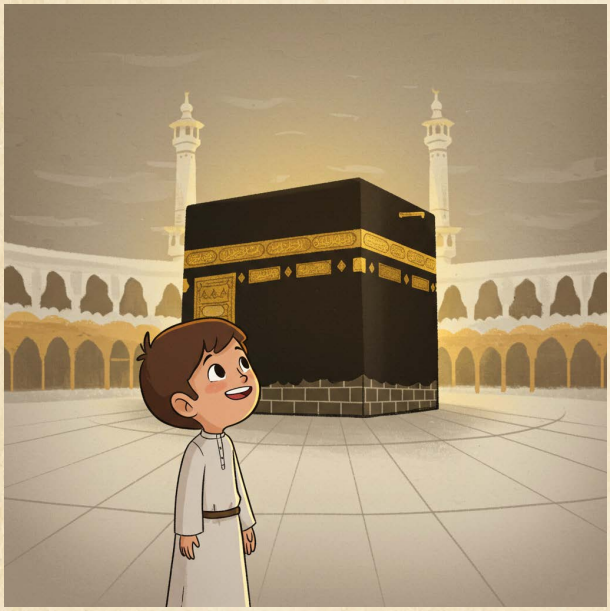

I spent my vacation in Makkah and Madina. I went there with my family. It was a five-hour flight. I wore the 'Ahram' on the plane and went to perform Umrah first. It was very crowded but I had fun there. We stayed in Makkah for ten days. Then we went to Madina. I visited many mosques there, and I saw a big orchard of dates. We drank a lot of Zam Zam. I bought dates and gifts for my friends. It was the best vacation ever.

The Zoo

Aleeza Noor Gauhar - Ib

We visited the zoo last Sunday. Dad bought the tickets. We saw a big lion with an orange mane first. There were two medium-sized, one big and one baby elephant. There were three tall giraffes. They were eating leaves. There were four white polar bears, one of them was sleeping and one was trying to catch the fish. Two of them were sitting and people were taking their pictures. There were zebras jumping and grazing. Some monkeys were climbing, jumping and eating bananas on the trees. The deer were playing with their babies. Some flamingos were standing in the



pond. The most amazing portion was of penguins, they were sliding. A flock of parrots was watching them too. This was a very exciting visit.

My Unicorn

Aleeza Noor Gauhar - Ib

I love my unicorn. It is very unique. Its colour is pink and it's my favourite colour too. It has blue eyes and a long rainbow tail. It has a heart on its face. It is made of plastic. It feels smooth but it is hard. It lights up when I pat it. It is medium in size and easily fits in my cupboard. I sometimes comb its tail or braid it. It has a battery inside it.



I Love My School

Amal Shahzad - Ib



I love my school. It is very close to my house. I walk to school every day. Its name is Learning Alliance. There are two big playgrounds and a basketball court. There are fifty classrooms and my classroom is very big. Our classroom is very airy and big. There is a big library and we read books there.There is a canteen in my school. I like the gym. There are two computer labs and one Science lab. There is a lift too. We swim in the pool. I cook in the kitchen during our lessons. I love my school.

My RockStar Piano

Amal Shahzad - Ib



My rockstar piano is amazing. It has colourful keys to play. It is soft and I can fold it. It is made of rubber. It is black. It has a charger. It works when I charge it. I do not like to share it. I play songs on it. My mother gifted me this amazing piano. I will rock with my rockstar Piano.

My Best Friend

Eesa Qureshi - Ib

My best friend is Aleeza. She is six years old. Her eyes are brown. She loves to eat bananas. Her favourite colour is white. She loves to read books. She helps me. I like my kind friend.



My Puppet is Fun!

Fatima Usman- Ib

I have a puppet, Sam. Sam is a lion. Its colour is black and yellow. It is not really big. I wear it on my hand. I keep it in my classroom cupboard. I tell stories to my friends with Sam. Its fur is soft and its eyes are sparkling and made of marbles. It is made of cloth, is light in weight, and does not take much space. My sister likes to pull its ears. I wash it sometimes with soap. I love to make stories with it. Sam is my favourite toy.



Friends and Fun

Asfand Faizan- Ib

I see some friends having fun in the park. It is a sunny day. There are eight children in the park. Tara is jumping on the trampoline. Hira is reading a book. There is a big empty pond. There are some blocks too, but no one wants to play with them. Ana is very excited to see the birds. The birds are flying high. Ali is riding a bike. Sara is swinging, and Ava and Sid are playing on the see- saw. Sara is on the slide. There is a teddy bear. The green grass is looking very nice. There is a small fence. I also want to play in this beautiful park.



I love Hulk

Azaan Ali Zaman- Ib



I love Hulk. I have a toy figure too. Its colour is green. It is tall and strong. It feels hard and rough. It is made of plastic. It is lightweight. I keep it in my toy basket. It is very strong. I like my toy.

Shopping is a therapy for mom and a stress for dad

Eshaal Zohaib - Ib

Imagine, it's the weekend,
Mom is hopping and saying, "Let's go shopping!"
Dad's wallet starts dropping because the bill keeps popping.
Dad runs the trolley,
While mom fills the cart, staying jolly
She picks up a dress and asks Dad which one is the best
He says, just pick one and put back the rest
Poor dad watches her break into the treasure chest
Mom is a smart buyer,
She tricks Dad into taking her to Sapphire.
When Dad's budget was tight,
She bought new arrivals from Limelight
She returned all that she had bought,
To buy a dozen more on sale at J.
For Mom, shopping is fun, the ultimate prize
But for dad, it's nothing but stress,
Making him roll his eyes
The Goat and her babies



The Goat and her babies

Maryam Suleman | Ib



Once upon a time, there was a goat who lived with her three babies. One day she left home to get food for her children. She told them not to open the door for anyone. A cunning fox watched her leave the house. He was very hungry. He knocked on the door and said, 'Icecream, ice cream! Who wants ice cream?'

The eldest baby said, 'Go away!' but the youngest wanted to eat icecream. As soon as they opened the door the fox grabbed the eldest and the youngest goat but the middle one was clever who hid under the bed. Poor goat came back and the middle baby told her the story. She took a shovel and went to gather her friends. Finally she took her revenge from the fox.

Mr. Ali's Farm

Maryam Suleman | Ib



This is a very big farm. There are many animals. The goats are grazing behind the fence. The boy is sitting on the fence. A girl is feeding the hens. Two of his horses are resting in the stable. A big brown horse is with the farm keeper and he is patting it. A scarecrow is standing in the field. A farmer is ploughing a field with the tractor. A white dog is standing in front of the pen. The sheep are running very fast. A lonely turkey is waiting for the food. A boy is milking a black and white cow. This is a very clean farm.

My Favourite Picture

Moosa Riaz | Ib

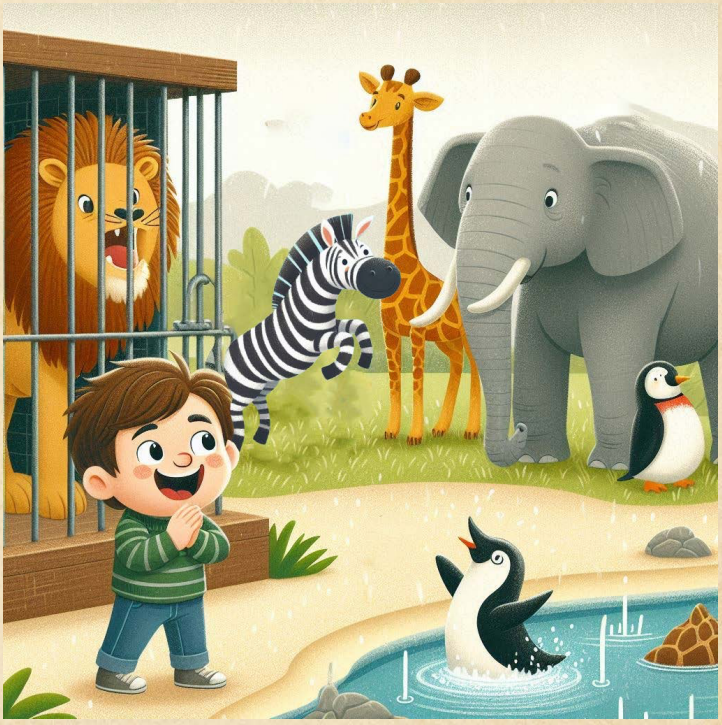

I love the picture of the big zoo. There are so many animals. A lion is sitting in the grass. He is resting. An elephant is drinking water from the pond. A baby elephant is playing with water. Three giraffes are eating leaves from the trees. The giraffes are taller than the other animals. The birds are flying around the zoo. Penguins are in the frozen pond. They are having fun. A zebra is jumping in the grass. The people are having fun looking at the animals. I love this zoo.

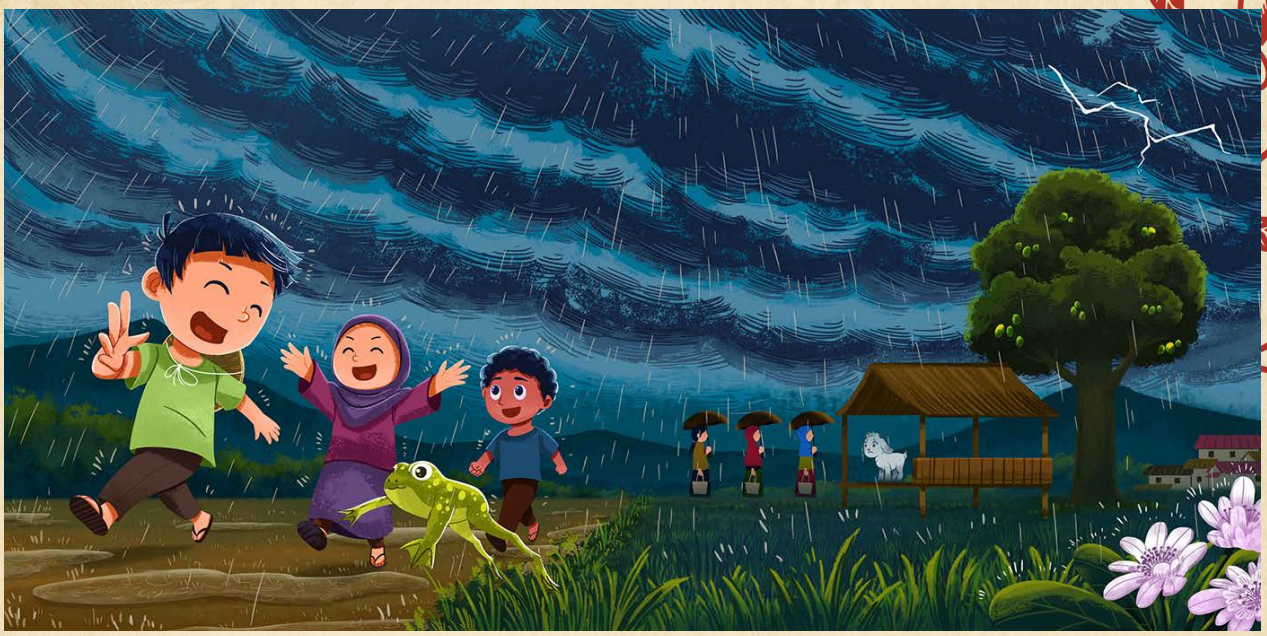

It's Raining

Muhammad Ibrahim - Ib

It is a rainy day. The children are coming out of the school. Some of them have an umbrella, and a few of them do not have an umbrella. The children are wearing raincoats. The leaves and flowers are falling from the tree. A girl saved a wet cat from the rain. The cat is very scared. A girl is going home in a pink van and waving at her friends. A girl is going to put her letter in the box. A boy is covering his head with an umbrella because he does not have an umbrella. There are puddles everywhere. A little boat is going down in the drain.

A Sunny Day

Musfirah Asad - Ib

The sun is glowing bright,
Up in the sky, with yellow light.
The birds are singing, flying high,
As fluffy clouds float high

The flowers bloom, the trees and hay,
It's such a lovely, happy day.
Let's go outside and play,
And make the most of a happy day!



A Busy Park

Qousain Nadeem | Ib



This is a picture of a park. The weather is partly cloudy. There is a big pond. This park is full of people. A boy is painting the picture. A girl is reading a book. Some kids are running and playing. A small boy is climbing the tree. There is a small treehouse. An old man is walking slowly. A woman is selling candies. A family is sitting on a picnic mat. The people are chatting with each other. The road is busy and clean. A boy is riding a bicycle. A plane is flying in the air. I love this park.

My Amazing Car

Ruhaan Arshad | Ib

My favourite toy is my remote control car. It is black and blue. It is big in size. It is hard and smooth. It is made up of plastic. It has a remote control and I charge it sometimes. It's lightweight. I keep it in a toy box. It has four buttons. It is fast. I love my toy.



Bapsi Sidhwa English Essay Writing Competition

The Titanic

Airah Naeem Khan | Vb

On April 14th, 1912, the great new ship Titanic set sail. I was very excited to go on my first trip as I had never travelled outside my town. As I made my way to the ship, I saw many other people who were also excited to go. My parents came with me because I had anxiety, and would get too stressed. There were many people trying to get on the ship without a ticket, which seemed very rude. We were going to be on the ship for at least six days, and after two extremely long hours, we had finally set sail! I was glad to experience that, but no one knew what was about to go down!

On the fourth day of our adventure, we were all enjoying our breakfast when the ship started tilting slightly. No one thought about it at first, but the ship tilted even more by the afternoon. When everyone was about to sleep, we heard an announcement. “Hello, passengers, our engines are being flooded. We have found a hole in the ship. Do not worry, we are taking care of it.” I got extremely worried, and all of a sudden, everything went black!

When I opened my eyes, that’s when the realisation hit me. I was the only one who had survived. I was stranded on an island I knew nothing about. I explored and wandered around until I remembered my parents. Looking around, I saw no ship and no sign of anyone. “It’s alright, don’t cry,” a monkey spoke to me. I was surprised that a monkey could talk like humans! It was getting dark, so I needed to find shelter. Suddenly, dark clouds began to form, and my instinct told me that a storm was coming. I smelled a coconut and realised that I needed food to survive. The monkey got me a coconut from the tree. I started building a shelter to keep myself safe as the storm approached. It was all going pretty good until I heard thunder. The monkey and I quickly hid inside our shelter. An hour passed, but the storm was still raging. Before I knew it, I had fallen asleep. By morning, the storm had passed. I was still upset about the ship, but I had to stay strong. To lift my spirits, I started playing catch with the monkey.

We were playing when I heard a noise. It was the sound of the helicopter. I started waving my hands wildly at the helicopter. After twenty minutes, the helicopter finally landed, and it was a rescue team. They brought me home safely, though I had a fw injuries.

Everyone told me how many lives were lost and how the ship sank, killing almost everyone. That was my experience of the great ship ‘Titanic’.



The Amazing Bedroom

Aiza Noor Gauhar | IVa

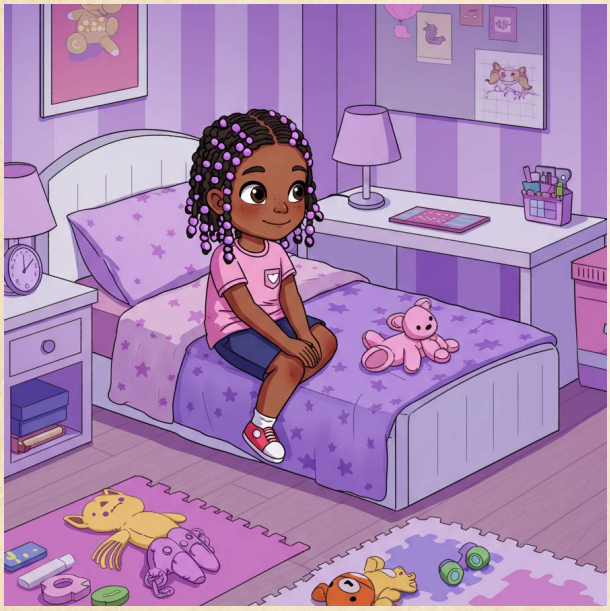

Hello, everyone. Today, I am going to tell you how I would design my bedroom.

Let's start with the wall color. I want white. I know other people would choose pink, but white is much better.

Picture this: you are in your room, and you have a projector and an empty white wall. Use your projector and watch a movie.

Now that I have talked about the wall, let's talk about my desk, which I would use for revising or doing homework. I would want that colour to be light purple. I want my room to have only two colors: white and light purple.

Of course, I need to make some space for my bed. I want white and purple bed sheets that are very comfortable. I also want my bed to be huge.

Now, let's move on to my toy mat. I want all of my plushies and Barbies to go on my toy mat.

Now, this one is probably weird, but not for me I want my room to smell like vanilla. Yeah, that's right!

I hope you like how I am going to design my bedroom.

Bye!

The Treasure Hunt in the Attic

Tanzeel Taimur | IIIb

One day, Zaid and I went up to the attic to find our toys. While searching, we discovered a dusty old map. We brushed off all the dust and noticed an address written on it. Curious, we decided to go to that address.

When we arrived, we saw strange symbols scattered around the place. We followed the map, which led us through a series of small challenges. One challenge involved crossing a broken, rickety bridge. The air smelled like something had recently burned. After completing the challenges, we encountered a playful monkey guarding a key. Confused, we came up with a plan. We asked the monkey if he wanted to play something with us. He agreed, and we started playing football together.



During the game, Zaid pretended he needed to go to the bathroom. While the monkey was distracted, Zaid quickly grabbed the key and walked back toward me. As he waved, I ran to him, and together we grabbed the map and looked for the treasure.

The monkey noticed and asked what we were doing. I told him we needed to go back to our house. He nodded and let us go.

We eventually found the treasure. A talking parrot joined us and played as we celebrated. When we reached home, we opened the treasure box and found $1,100 inside! We were overjoyed and incredibly thankful for the adventure.

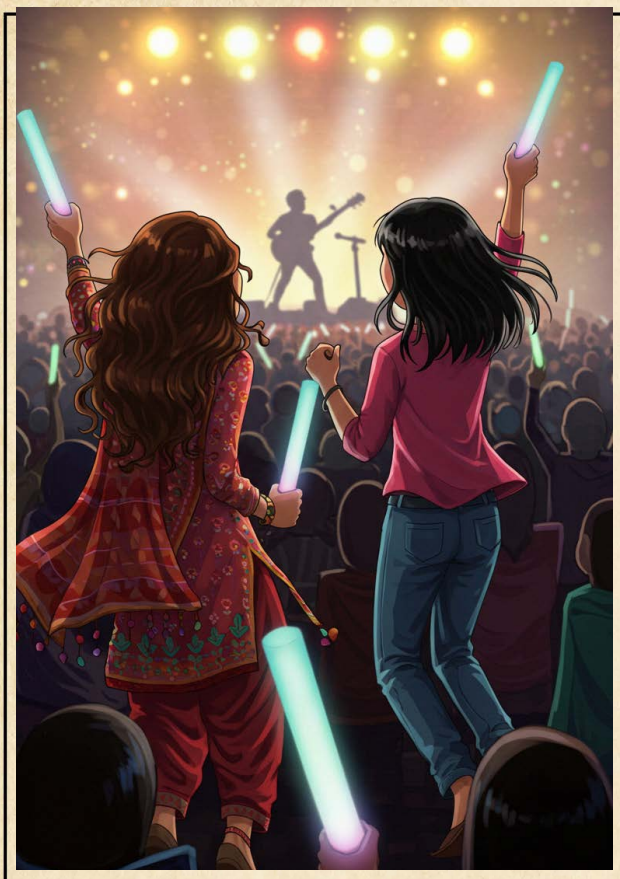

My Favourite Person

Haniya Ahsan | IIb

My favourite person is my elder sister. Her name is Zaynab. She is a baker and she has black hair. She is twenty-two years old. She picks me up from school. We make brownies together, and she even ordered me a guitar. We watch movies every Friday and eat popcorn. We both like cats and fish. Her favourite colour is black. Her favourite movie is Onward. Her favourite concert band is Coldplay. Her favourite place is Dubai. We both love each other.

My Mother

Muhammad Ibrahim | Ib

My mother's name is Maria. She is twenty-eight years old. She has brown hair and black eyes. She loves relaxing and sleeping all day. At night, she watches Instagram. Her birthday is on 8th December. She makes tasty food and she loves rainbow colours. She also likes going to resorts. I love my mother. My mother is very good at drawing and English. She loves reading books too. Her school's name was Yakin School when she was little. She loves mangoes. I love her.



Junior School Artwork



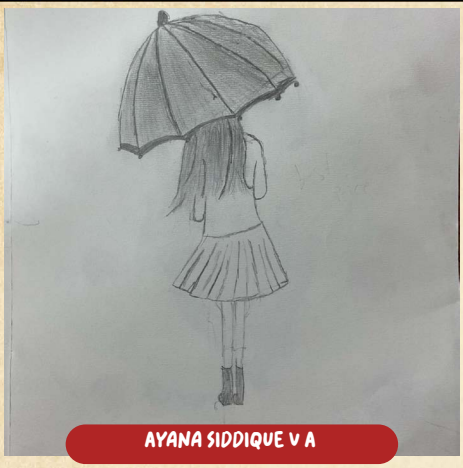

AYANA SIDDIQUE V A



AYANA SIDDIQUE V A



DAWOOD ASAD V A

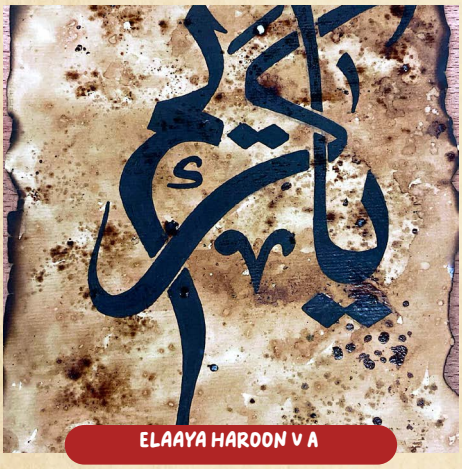

ELAAYA HAROON V A



HALEEMA AHMAD V A

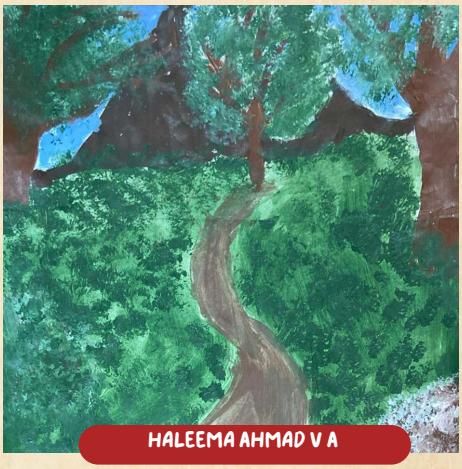

HALEEMA AHMAD V A



MUFLEHA ZULFIQAR V B



MUHAMMAD IBRAHIM UMAIR V B



QADR FAIZAN V B

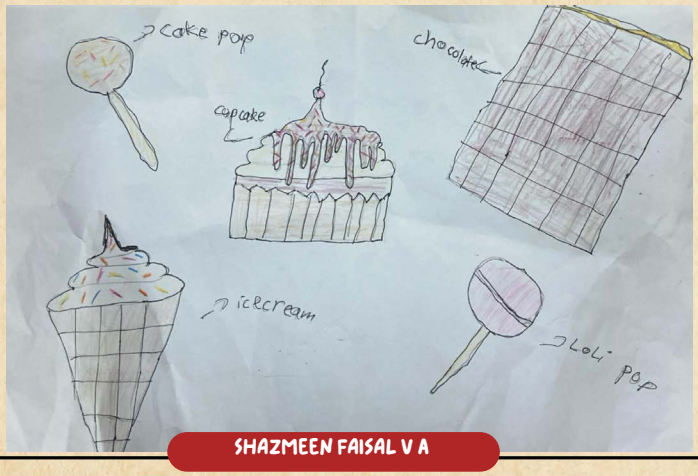

SHAZMEEN FAISAL V A



SHAZMEEN FAISAL V A



FALISHA BUKHARI IV A



HASHIM AFFAN JAVAID IV B



KHADIJA FAHAD KHAN IV B



MUHAMMAD RAZA KHAN SIAL IV B



MAHNOOR FARHAT IV B



MUHAMMAD BIN HABIB IV A



ZAID IBRAHIM KHALIL III B



M. MUSTAFA SHAHBAZ IV A



ANABIA IMRAN III B



ANAYA IMRAN III A



HANIYA GOHAR III A

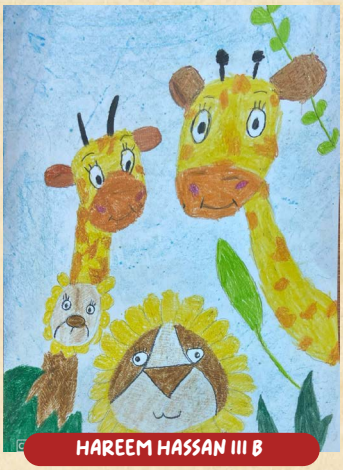

HAREEM HASSAN III B



MAHRA NABIL III A



MARYAM BILAL III A



MUHAMMAD ABDULLAH III B



MUHAMMAD SHAHZAIN ASAD III A



RAJA HASSAM ALI III B

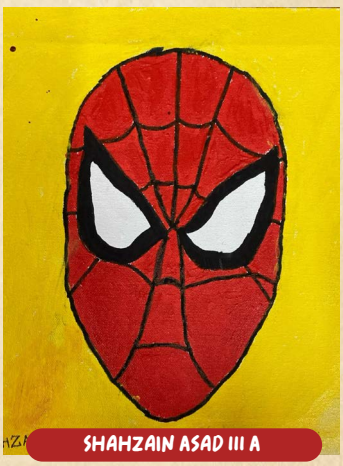

SHAHZAIN ASAD III A



SUDAIS BIN AAMIR III A



MUHAMMAD TANZEEL TAIMUR III B



MEHRMAH HASSAN III B



ALAYA ADEEL II A



ALAYA ADEEL II A



ALEEN NABEEL YOUSAF II A



HANIA AHSAN II A



HUDAIR WAQAR II A



M. SHAZAIN SHAFIQ II A



MEHMA UMAR II B



MIRAAL WAQAR II B



MISHA WAQAS II A



MISHA WAQAS IIA

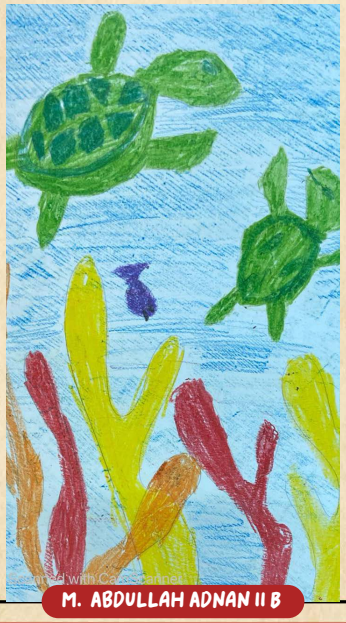

M. ABDULLAH ADNAN II B



M. SHAZAIN SHAFIQ II A

پانی کی اہمیت اور بچاؤ کے طریقے

راحم علی | پنجم اے



پانی اللہ تعالی کی نعمت ہے۔ ہوا کی طرح پانی بھی انسان کی بنیادی ضرورت ہے ۔ پانی کے بغیر کوئی جاندار بھی زندہ نہیں رہ سکتا ۔ اللہ تعالی نے ہر چیز کو پانی سے پیدا کیا ہے ۔ پانی زندگی کے لیے بہت ضروری ہے۔ ہم پانی کے بغیر نہیں رہ سکتے کیونکہ یہ پینے، کھانے، پکانے، صفائی اور کھیتوں میں فصل اگانے کے لیے استعمال ہوتا ہے لیکن اگر ہم پانی کو ضائع کریں گے تو مستقبل میں ہمیں اس کی کمی کا سامنا کرنا پڑ سکتا ہے۔ پانی بچانے کے لیے ہمیں چند آسان طریقے اپنانے چاہیے۔ نل کو ضرورت کے بعد بند کر دینا چاہیے تاکہ پانی ضائع نہ ہو۔ برش کرتے وقت یا برتن دھوتے وقت کم پانی استعمال کریں۔ بارش کے پانی کو جمع کر کے پودوں کو دیا جا سکتا ہے۔ پانی کو فضول بہانے کی بجائے اس کا صحیح استعمال کرنا چاہیے تاکہ سب کے لیے یہ نعمت ہمیشہ دستیاب رہے۔

پانی نعمت ہے پانی ضرورت ہے
پانی تازگی ہے پانی زندگی ہے

والدین کی اطاعت

سوہا عاصم | پنجم اے



اس دنیا میں والدین اللہ تعالی کی بہت بڑی نعمت ہیں۔ والدین اپنی اولاد سے بے حد محبت کرتے ہیں اور ان کے لیے ہر طرح کی قربانی دینے کے لیے تیار ہوتے ہیں ۔اس لیے اللہ تعالی نے والدین کا مقام بھی بہت اعلی رکھا ہے۔ ارشاد باری تعالی

ہے اگر تمہارے والدین میں دونوں یا ایک زندہ ہے تو ان کی خدمت کرو، والدین کے آگے اف نہ کرو۔ ماں کے قدموں تلے جنت کہا جاتا ہے اور والد کو جنت کا دروازہ کہا گیا ہے۔ والدین اپنی اولاد کی ہر ضرورت کو پورا کرنے کی پوری کوشش کرتے ہیں۔ جب وہ بوڑھے ہو جائیں تو اسی طرح ان کا خیال کرنا چاہیے جس طرح انہوں نے بچپن میں اپنی اولاد کی خدمت کی تھی۔ والدین کی ناراضگی کا مطلب ہے کہ اللہ کو ناراض کرنا۔ والدین کی خوشی میں اللہ تعالی کی خوشی چھپی ہے۔ جو بھی اپنے والدین کو خوش رکھتا ہے، ان کی خدمت کرتا ہے تو وہ دنیا میں بھی کامیاب ہوتا ہے اور آخرت میں بھی بلند درجات حاصل کرے گا۔

جب میرا دانت ٹوٹا

زاہرہ گل | پنجم اے

دانت اللہ تعالی کی نعمت ہیں ۔ ہم دانت سے کھانا کھاتے ہیں۔ دانت انسان کو خوبصورت بھی بناتا ہے۔



پہلی بار جب میرا دانت ٹوٹا تو میں پانچ سال کی تھی ۔ میرا دانت پہلے ہلتا رہا جو کہ بہت تکلیف دیتا تھا ۔ کھانے پینے میں بھی مشکل پیش آتی تھی اور درد بھی ہوتا تھا۔ ایک دن میں موبائل دیکھ رہی تھی تو میری بہن نے مجھ سے موبائل مانگا مگر میں نے نہ دیا ۔ پھر میری بہن نے مجھے کہا کہ لو یہ کیلا کھاؤ۔ کیلے سے تمہارے دانت کو درد نہیں ہوگا اس لیے یہ کیلا کھاؤ۔ مجھے کیلا پسند بھی تھا۔ میں نے کیلا پکڑا اور کھانے لگی۔ کھاتے ہوئے مجھے محسوس ہوا کہ میرا دانت اب نہیں ہل رہا اور کچھ دیر بعد مجھے محسوس ہوا کہ میرا دانت نکل آیا ہے اور کیلے کے ساتھ میرے منہ میں آ گیا۔میں نے جلدی سے باہر نکال دیا اور سب لوگ ہنسنے لگے۔ امی، ابو، بہن اور بھائیوں نے میرا مذاق اڑایا کہ تم تو دانت بھی کھا جاتی ہو جس پر میں نے کہا: کھایا نہیں! یہ لیں کیلے کے ساتھ نکل آیا۔ دودھ کے دانت تو ٹوٹ کر دوبارہ نئے آ جاتے ہیں مگر جب نئے آ جاتے ہیں تو وہ ٹوٹ جائیں تو دوبارہ نہیں آتے۔ اس لیے ہم سب کو اپنے دانتوں کا بہت خیال رکھنا چاہیے ۔ میں نے بھی اپنا پہلا ٹوٹا ہوا دانت سنبھال کر رکھ لیا۔

دانت ہماری خوبصورتی

زویا رمیض | پنجم اے

دانت اللہ تعالی کی بہت بڑی نعمت ہے۔ دانت انسان کی خوبصورتی میں اضافہ کرتا ہے۔ جب میرا پہلا دانت ٹوٹا تھا تو میں پانچ سال کی تھی۔ مجھے بہت زیادہ تکلیف ہوئی تھی اور سب نے میرا بہت



زیادہ مذاق اڑایا تھا ۔ مجھے بہت زیادہ شرمندگی بھی ہوئی تھی کیونکہ سب مجھے کہتے تھے تمہارا دانت تو چوہا لے گیا ہے۔ کچھ لوگوں کے دانت پیلے ہوتے ہیں کیونکہ وہ اپنے دانتوں کا اچھے طریقے سے خیال نہیں رکھتے اور ٹھیک سے دانت صاف نہیں کرتے۔ جب انسان مسکراتا ہے تو اس کے دانت ہی اس کی شخصیت کو خوبصورت بنا دیتے ہیں ،اس لیے ہمیں اپنے دانتوں کی صفائی کا خاص خیال رکھنا چاہیے۔ دن میں دو بار دانت کو صاف کرنا چاہیے۔ آج کل ٹوتھ پیسٹ سے دانت صاف کیے جاتے ہیں۔ بہت قسموں کی ٹوتھ پیسٹ آ چکے ہیں۔ ہمارے پیارے نبی حضرت محمد صلی اللہ علیہ والہ وسلم مسواک کا استعمال کرتے تھے ۔ مسواک سے دانت صاف اور مضبوط ہوتے ہیں۔ حدیث میں بھی کہا گیا ہے کہ ” مسواک کا استعمال کرنا چاہیے۔“ مسواک سے دانت صاف بھی ہوتے ہیں، مضبوط بھی اور اس کے استعمال سے ثواب بھی ہوتا ہے۔ مجھے اپنا وہ وقت جب میرے دانت ہلتے تھے اور پھر ٹوٹتے تھے، تکلیف ہوتی تھی یاد آتا ہے ۔ میں اپنے ٹوٹے ہوئے دانت کو بغیر کسی کو بتائے مٹی میں گاڑ دیا کرتی تھی اور جب میرے دانت سارے آگئے تو اب میں اپنے دانتوں کا بہت خیال رکھتی ہوں۔ دانتوں کے بغیر بولنے میں بھی مشکل پیش آتی ہے۔ ہم سب کو اپنے دانتوں کی حفاظت کرنی چاہیے جیسے کہ ہمیں کہا جاتا ہے کہ ”دن میں دو بار دانت کو صاف کریں“۔ تو ہمیں اس پر عمل کرنا چاہیے ۔

”دانت مضبوط ہم صحت مند، دانت کمزور ہم بیمار“

ایک یادگار سفر

ایانہ صدیق | پنجم اے

گرمیوں کی چھٹیوں میں میرے گھر والوں کا کینیڈا جانے کا ارادہ ہوا ،ابو نے ٹکٹ خریدے اور ہم نے اپنے سفر کا آغاز کیا ۔گھر سے نکلے ایئرپورٹ جاتے ہوئے راستے کے مناظر بہت خوبصورت تھے۔ ہر طرف ہریالی نظر آرہی تھی۔ ہوائی اڈہ شہر سے کافی فاصلے پر تھا۔ وہاں پہنچے تو سیکیورٹی نے ہمارے سامان کا وزن کیا سیکیورٹی کی جانچ پڑتال کے بعد ہم انتظار گاہ میں بیٹھ گئے۔ مسافروں کا بہت ہجوم تھا۔ میں فضائی سفر کو لے کر بہت خوش تھی، کچھ دیر بعد ہم جہاز میں بیٹھ گئے۔ فضائی میزبان نے ہمارا استقبال کیا اور راستے میں بھی ہمیں ہر ضرورت کی چیز فراہم کی ۔ جب ہم کینیڈا پہنچے تو موسم بہت اچھا تھا۔ وہاں ہمارا وقت بہت ہی خوبصورت گزرا۔ کینیڈا ایک خوبصورت ملک ہے۔ وہاں کے لوگ بھی ملن سار



اور خوش مزاج ہیں۔ ہم نے کینیڈا کی مختلف جگہوں کی سیر کی اور بہت سے دن گزارے ۔ روز کسی نئی جگہ پر جاتے اور لطف اندوز ہوتے ۔ مجھے اپنا کینیڈا کا یہ سفر ہمیشہ یاد رہے گا۔ ہم نے وہاں پر بہت زیادہ خریداری بھی کی ۔ میں اپنی سہیلیوں کے لیے تحفے بھی لے کر آئی۔ بس چھٹیاں ختم ہونے والی تھیں تو ہم واپسی کے لیے تیاری کرنے لگے۔ ایک دن ابو نے کہا چلیں کل ہمارا پاکستان جانے کا وقت آگیا ہے، تو پھر ہم نے واپسی کے لیے تیاری کی اور پاکستان پہنچ گئے۔ ہم بہت تھکے ہوئے تھے۔ یہ ایک کافی لمبا سفر تھا۔ خوب آرام کیا اور اپنی دوستوں کو بھی اپنے سفر کے بارے میں بتایا۔ ان چھٹیوں میں مجھے بہت مزہ آیا۔



والدین اللہ کی نعمت

علایہ ہارون | پنجم اے

والدین اللہ کی نعمت ہے۔ ہم اپنے والدین کے بغیر نہیں رہ سکتے۔ وہ ہمیں اچھی تعلیم و تربیت اور زندگی کی ہر خوشی دیتے ہیں۔ والدین ہمیں ہمارا اچھا اور برا بتاتے ہیں۔ امی ہمارے کھانے کا خوب خیال رکھتی ہیں۔ ابو ہمارے لیے پیسے کماتے ہیں تاکہ ہماری ساری ضروریات کو پورا کر سکیں ۔ میرے والدین میرا سکون ہیں ۔ اے اللہ! میرے والدین کا سایہ مجھ پر قائم رکھنا اور میرے والدین کو خوشیاں دینا ۔ آمین ۔



وقت

شازمین فیصل | پنجم اے

وقت کی پابندی کا مطلب ہے ہر کام وقت پر کرنا ۔ وقت کسی کا انتظار نہیں کرتا ۔ اللہ تعالی نے کائنات کو وقت کا پابند بنایا ہے۔ ہم پانچ وقت نماز وقت پر ادا کرتے ہیں، موسم بھی اپنے وقت پر آتے اور جاتے ہیں۔ہم سکول وقت پر جاتے ہیں اور وقت پر واپس آتے ہیں ۔ ایک اچھا انسان اپنا وقت ضائع نہیں کرتا۔ اگر کوئی وقت کا خیال نہ کرے تو اسے بہت سی مشکلات کا سامنا کرنا پڑتا ہے۔ مثلاً کام وقت پر نہ کرنے سے کام مکمل نہیں ہوتے، بہت دیر سے مکمل کر پاتے ہیں، انسان تھک جاتا ہے ،بیمار بھی ہو جاتا ہے۔ وقت کی قدر کرنی چاہیے وقت کی قدر کرنے سے زندگی آسان ہو جاتی ہے اور کامیابی بھی ملتی ہے۔

وقت نہیں پابند کسی کا وقت ہے خود پابندی
وقت کی پابندی میں ہی چھپی ہے دانشمندی

مضمون میرا پسندیدہ کھیل

ابراہیم افضل | پنجم بی



میرا پسندیدہ کھیل فٹ بال ہے ۔ یہ دنیا کا سب سے مشہور کھیل ہے میرے سارے خاندان کو بھی اچھا لگتا ہے۔ اس میں میرا پسندیدہ کھلاڑی رنلڈو ہے۔ وہ بہت اچھا ہے ۔ فٹ بال وہ پرتگال کے لیے کھیلتا ہے۔ فٹ بال کا سب سے اچھا ملک برازیل ہے۔ وہ پانچ دفعہ ورلڈ کپ جیتا ہوا ہے۔ اس کے کھلاڑی بہترین ہوتے ہیں۔میرے لیے ایک یادگار فٹ بال میچ ارجنٹائن اور فرانس کا تھا ۔ ارجنٹائن کے کھلاڑی ایک گول سے میچ جیت گئے تھے ۔

فٹ بال میں 11 لوگ ایک ٹیم میں ہوتے ہیں۔ اگر ایک ٹیم دوسری ٹیم سے زیادہ گول کرے تو وہ جیت جاتی ہے۔ فٹ بال کے لیے دماغ ، طاقت اور پھرتی ہونی چاہیے۔ فٹ بال دو ملک کھیلتے ہیں۔ فٹ بال کا ورلڈ کپ چار سال میں ایک دفعہ کھیلا جاتا ہے۔

میں کیا بننا چاہتی ہوں

مفلحہ | پنجم بی

میں کاروباری انسان بننا چاہتی ہوں۔ میں ٹیکسٹائل میں کام کرنا چاہتی ہوں۔ میں پاکستان کا سب سے اچھا کپڑا بناؤں گی۔ میرا مقصد ہے کہ میں پیسے کماؤں اور غریبوں کی مدد کروں۔ میں پورے نئے کپڑے بناؤں گی۔ میں اپنے دوستوں سے پیسے کمانے کے لیے مدد لوں گی۔ کپڑا بنانا مشکل ہوتا ہے لیکن میں اچھی طرح بناؤں گی۔ میں محنت سے بہت اچھے ڈیزائن بناؤں گی۔ میں اچھا کام کروں گی۔ میں بڑوں کے لیے بیڈ شیٹ کا رنگ ایک رکھوں گی جیسے، سارا سفید ،کالا ،نیلا، پیلا، ایسے رنگ۔ میں



بچوں کے لیے گلابی، نارنجی، ہرا اور ایسے رنگ بناؤں گی۔ میں بچوں اور بڑوں کے لیے پرنٹ والی بیڈ شیٹ بھی بناؤں گی۔ بیڈ شیٹ کے ساتھ اور بھی پیسے کماؤں گی ۔ اب تو اچھا کپڑا ملتا ہے ۔ اب تو بہت زیادہ لوگوں کو بھی اچھی اور زیادہ بیڈ شیٹس لینے کا شوق ہے تو بہت زیادہ پیسے کمائے جا سکتے ہیں ۔ جب بھی کوئی میرے کپڑے یا بیڈ شیٹ کو اون لائن منگوائے گا تو میرے ملازم وہ بھیج دیں گے اور ان کو مل جائے گا۔ اس لیے میں کاروباری انسان بنناچاہتی ہوں۔

میرا چھٹی کا دن

زارہ بابر | پنجم بی

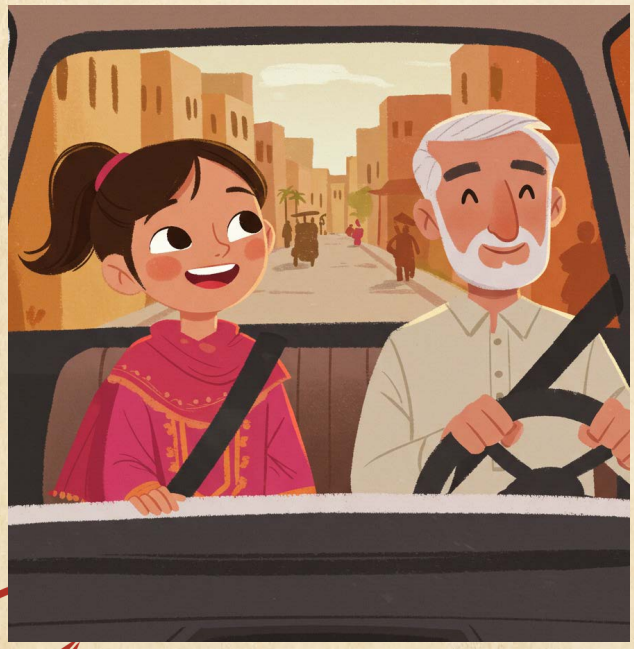

میرا چھٹی کا دن ہمیشہ بہت آرام دہ ہوتا ہے۔ سب سے پہلے میں سو کر اٹھتی ہوں 12 ایک بجے کے قریب۔ پھر میں باتھ روم میں جا کر دانت برش کرتی ہوں پھر جا کر آرام سے ناشتہ کرتی ہوں، اس کے بعد ٹی وی دیکھتی ہوں۔ اس وقت تک چار یا پھر پانچ بج گئے ہوتے ہیں تو میں جا کر

نہا لیتی ہوں۔ پھر میں اپنی دادی یا نانی کے گھر چلی جاتی ہوں۔ ادھر کبھی ہمارا دوپہر کا کھانا ہوتا ہے پھر کبھی رات کو رک جاتے ہیں یا پھر گھر جا کر کھانا کھا لیتے ہیں۔ اچھا اگر ہم ادھر رات رک رہے ہوتے ہیں تو ہم پہلے تھوڑا سا ٹائم کھانا کھانے میں لگاتے ہیں۔ اس کے بعد ہم کہیں ماموں کے ساتھ گاڑی میں چکر لگانے چلے جاتے ہیں پھر ہم واپس آ کر لیٹنے کی تیاری کر کے سونے کی کوشش کرتے ہیں لیکن ہم سو نہیں پاتے۔ پھر میری خالہ آتی ہیں اور ایک مزیدار کہانی سناتی ہیں اور میں سو جاتی ہوں۔ یہ میرا چھٹی کا دن ہوتا ہے ہر چھٹی کے دن ایسا ہی ہوتا ہے جس کا میں پورا ہفتہ انتظار کرتی ہوں اور پھر اس چھٹی کے دن کو مزے سے گزارتی ہوں۔

جب میرا دانت ٹوٹا

آئرہ نعیم | پنجم بی

جب میرا پہلا دانت ٹوٹا تو میں نے رونے کے بجائے شکر کیا میں اپنے صوفے پر چھلانگے مار رہی تھی۔ میری امی اپنے فون پر بات کر رہی تھیں ۔ مجھے لگا کہ میرا دانت ٹوٹ گیا ہے۔ میں نے اپنی امی کو دکھایا انہوں نے اپنا فون چھوڑ کر مجھے باتھ روم میں لے گئی۔ میں نے کلیاں کی اس کے بعد مجھے آئس کریم کھلائی گئی۔ جب میرے ابو گھر آئے انہوں نے کہا کہ کیا ہوا ہے تو امی نے بتایا کہ آئرہ کا دانت ٹوٹ گیا ہے۔ ابو نے کہا کہ آج تم یہ دانت اپنے تکیے کے

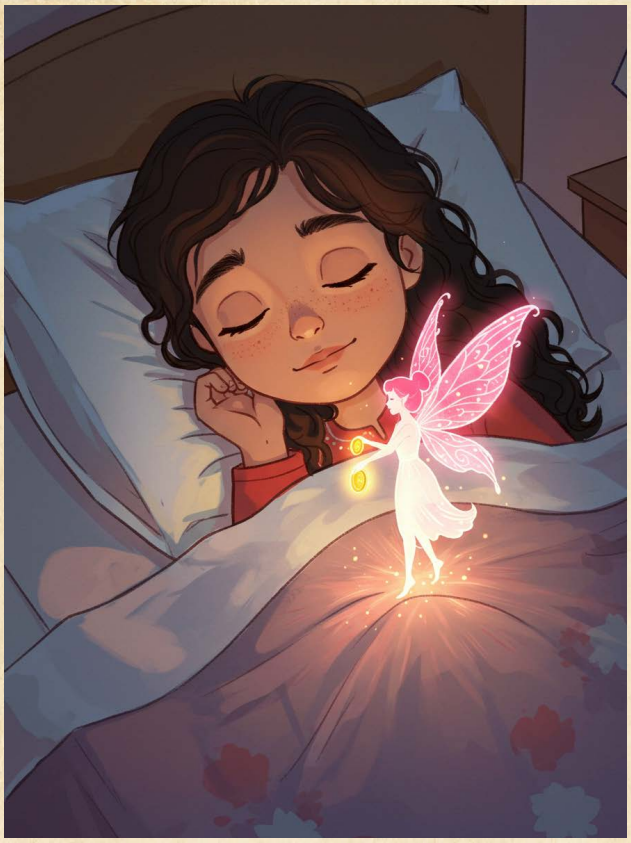

نیچے رکھ دو ایک ننھی پری آئے گی اور وہ دانت لے جائے گی اور تمہیں پیسے دی جائے گی۔ میں نے ایسا ہی کیا اور اپنے تکیے کے نیچے اپنا دانت رکھ کر سو گئی۔ ایک پری آئی اور اس نے تھوڑے سے پیسے رکھے اور جب میں صبح اٹھی تو میں نے اپنے تکیے کے نیچے سے پیسے نکالے۔ اس لیے میں اپنے دانتوں کی صفائی کرتی ہوں اور اپنے دانتوں کا خیال رکھتی ہوں تاکہ جب جب وہ ٹوٹیں تب تب پری آئے اور مجھے پیسے دے کر جائے اور میرے پاس ڈھیر سارے پیسے ہو جائیں۔

صفائی کی اہمیت

قدر فضان | پنجم بی

صفائی بہت ضروری ہے۔ ہمارے پیارے نبی حضرت محمد صلی اللہ علیہ وسلم بھی اپنی صفائی کا بہت خیال رکھتے تھے۔ اپنی صفائی رکھنا بہت آسان ہے بس ہمیں ہر روز نہانا ہے ۔ صبح اٹھ کر اور رات کو سونے سے پہلے دانت صاف کرنے ہیں اور سب سے ضروری ہمیں وضو میں رہنا ہے ۔ لیکن صرف اپنی صفائی ہی ضروری نہیں اپنے آس پاس کے باغات اپنے گھر اور سڑکوں کی صفائی بھی بہت ضروری ہے اپنے گھر کی صفائی رکھنا بھی بہت اسان ہے بس کچرا زمین پر پھینکنے کے بجائے کوڑے دان میں ڈالیں ۔ اگر آپ کے گھر کے ہر کمرے میں کوڑا دان نہ ہو تو بازار سے خرید کر لائیں تاکہ کچرہ زمین پر پھینکنے کی گنجائش ہی نہ رہے اگر ہر کمرے میں کوڑا دان ہو بھی تو بھی پھر بھی ہر روز صفائی کروائیں تاکہ دھول مٹی سے بھی چھٹکارا پائیں۔ سڑکوں اور باغات میں بھی کچرا زمین پر مت پھینکیں تاکہ ادھر بھی صفائی رہے ۔ میری دعا ہے کہ ہم اسی طرح خیال رکھتے۔





میرا بھائی

فلیشہ بخاری | چہارم اے

میرا بھائی بہت بہادر
نہ اس کو ہے کوئی ڈر
کھیلنا ہے اس کا کام
منا ہے اس کا نام
رہتا ہے وہ شرارت کو تیار
کھاتا ہے ڈانٹ وہ ہر دم
پڑھائی میں وہ سب سے پیچھے
لڑنے میں وہ سب کا لیڈر
میرا بھائی بہت بہادر
سب کی نظر ہے اس پر

میں نے سحری کھائی

فلیشہ بخاری | چہارم اے



مسلمان رمضان کے روزے رکھتے ہیں جس میں صبح سحری سے شام تک یعنی افطاری تک کچھ کھاتے پیتے نہیں ہیں۔ اس رمضان میں نے بھی روزہ رکھنے کا ارادہ کیا۔ امی سے کہا کہ مجھے صبح سحری کے وقت ضرور جگا دینا ۔ امی نے سحری میں اٹھایا ۔ میں جلدی سے اٹھی اور منہ دھو کر میز کی طرف بڑھی ۔ کھانے کی میز پر بہت کچھ رکھا تھا پراٹھا، آملیٹ، سالن، دہی اور میٹھی لسی سب بہت مزے کا تھا ۔ میں نے سحری کھائی بہت مزہ آیا ۔ پھر فجر کی اذان سنائی دی تو سب نے کھانا پینا چھوڑ دیا اور روزے کی نیت کر لی ۔ ٹی وی پر سحری کی نشریات بھی دیکھ رہے تھے ۔ پھر ٹی وی بھی بند کر دیا اور سب نے فجر کی نماز ادا کی اور قرآن پاک کی تلاوت بھی کی ۔ اس کے بعد سب اپنے کمروں میں سونے چلے گئے۔

سچی خوشی

آئزہ نور گوہر | چہارم اے

ایک دفعہ کی بات ہے میری ایک دوست تھی جو اپنے سکول کے پروجیکٹ کے بارے میں بہت پریشان تھی ۔ اس نے مجھ سے پوچھا کہ اسے کس طرح شروع کرنا چاہیے کیونکہ وہ نہیں جانتی تھی کہ کہاں سے شروع کریں ۔ میں نے اسے بتایا کہ اگر وہ سب سے پہلے پراجیکٹ کی بنیادی نکات پر دھیان دے تو اس کے لیے آسان ہو جائے گا۔ میں نے اسے کچھ مشورے دیئے لیکن ساتھ ہی یہ بھی کہا کہ وہ اپنے طریقے سے

کام کرے کیونکہ ہر کسی کا طریقہ الگ ہوتا ہے۔ چند دن بعد وہ مجھ سے ملنے آئی اور بہت خوش تھی ۔ اس کا پراجیکٹ بھی بہت اچھا بنا تھا اور اس نے کہا کہ میری مدد سے اس کا کام آسان ہو گیا۔ اس وقت مجھے احساس ہوا کہ جب ہم سچے دل سے کسی کی مدد کرتے ہیں اور اس کی صحیح رہنمائی کرتے ہیں تو وہ بھی کامیاب ہوتا ہے اور یہی میری دیانت داری ہے کہ میں ہمیشہ کسی کی مدد کرنے کی کوشش کرتی ہوں، چاہے اس کے بدلے میں مجھے کچھ نہ ملے ۔ اللہ تعالی نے فرمایا ہے جو دوسروں کے لیے آسانی کرتا ہے اللہ تعالی اس کی زندگی میں بھی آسانیاں پیدا کر دیتا ہے ۔ اس لیے لوگوں کے ساتھ آسانی کرنی چاہیے ۔ لوگوں کی مدد کرنی چاہیے اور زندگی کو آسان کرنا چاہیے۔دوسروں کو خوشی دینے سے سچی خوشی ملتی ہے۔



گول گول

مصطفیٰ شہباز | چہارم اے



امی کا پراٹھا گول گول
ابو کے پیسے گول گول
نانی کی چوڑیاں گول گول
دادا کا چشمہ گول گول
اللہ کی دنیا گول گول
میرا تالا گول گول
ہر مال ہے بھیا گول گول
گول گول بس گول گول

میرا بلاّ

رومائسہ مرتضیٰ | چہارم اے

میرا بلاّ موٹا موٹا نیلی نیلی آنکھوں والا

کھاتا ہے وہ روٹی اور بوٹی

گیند سے وہ کھیلتا ہے

تھک کے ٹوکری میں سو جاتا ہے

بھاگے دوڑے پیروں میں آ جاتا ہے

میرا بلاّ پیارا

سب کی ہے انکھوں کا تارا



چڑیا گھر کی سیر

عبد الوہاب | چہارم اے

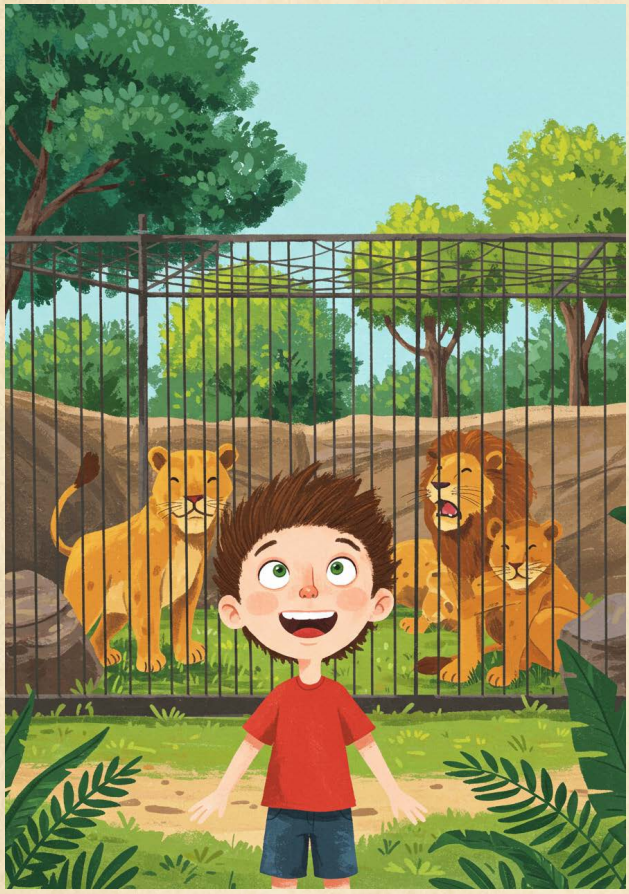

اتوار کے دن موسم بہت سہانا تھا ہم سب گھر والوں نے چڑیا گھر کی سیر کا فیصلہ کیا۔ ناشتہ کرنے کے بعد ہم سب تیار ہو کر چڑیا گھر پہنچ گئے۔ ابو نے ٹکٹیں خریدیں اور ہم اندر داخل ہو گئے تو میں نے کچھ جنگلی شیر پنجرے میں دیکھے۔ وہاں پر لکھا تھا کہ فاصلہ رکھیں۔ پھر میں نے وہاں ایک زرافہ کو اونچے اور ہرے رنگ کے درخت سے پتے کھاتے ہوئے دیکھا لیکن وہ بہت اداس نظر آرہا تھا، تو

میں نے اپنے ابو سے پوچھا یہ زرافہ اداس کیوں ہے؟ میرے ابو نے کہا کہ یہ یہاں اکیلا ہے اس وجہ سے اداس ہے۔ میں نے وہاں بڑے اونٹ اور بھالو بھی دیکھے جو خوشی سے بھالو اچھل کود کر رہے تھے۔ وہاں پر زیادہ تر بچے بندروں کی شرارتوں کو دیکھ کر خوش ہو رہے تھے۔ وہاں پر رنگ برنگے مور بھی تھے اور مختلف اقسام کے پرندے بھی تھے۔ چڑیا گھر جاتے ہوئے ہم اپنے ساتھ کچھ کھانا بنا کر لے گئے تھے۔ وہاں ایک طرف گھاس پر ہم نے اپنی چٹائی بچھائی اور اپنی کھانے پینے کی چیزیں رکھیں، مل کر بیٹھے اور پھر ہم نے کھانا کھایا۔ تھوڑی دیر کے بعد ہم اٹھے اور بندروں کے پنجروں کے پاس پہنچ گئے۔ ہم نے کچھ دانے اور کھانے کی کچھ چیزیں بندروں کے لیے ان کے پنجروں کی طرف لے کر گئے اور پھر بندروں نے وہ سب کھائیں۔ ہمیں یہ سب دیکھ کر بہت مزہ آیا ہم سب بہت چل چل کر تھک چکے تھے۔ ابو نے کہا بھائی اب واپس جانا چاہیے، باقی کی سیر ہم پھر کبھی کر لیں گے۔ اس طرح ہم نے چڑیا گھر کا کچھ حصہ دیکھا اور کچھ حصہ ابھی دیکھنا باقی ہے وہ ہم کسی وقت پھر جائیں گے اور دیکھیں گے۔ شام ہونے لگی اور ہم واپس گھر آگئے۔ مجھے چڑیا گھر بہت اچھا لگا۔

میری بہن

محمد بن حبیب | چہارم اے

بہت انوکھی اور نرالی ہے میری بہن
جتنا بھی ڈائٹ کر لے نہیں کم ہوتا اس کا وزن
وہ دن رات نہیں کرتی کوئی کام
پڑھائی میں سب سے نیچے آتا اس کا نام
لڑائی جھگڑا ہے جتنا بھی کرا لو
نہیں رہتی پیچھے بہت ہے جھگڑالو
وہ ہے سب سے الگ اور موالی
نہیں جانے دیتی کسی کا وار خالی
میری بہن انوکھی اور نرالی



چڑیا گھر دیکھا

محمد فیصل توحید | چہارم اے

آج چھٹی کا دن تھا۔ ہم نے مل کر چڑیا گھر کی سیر کا ارادہ کیا۔ ہم صبح نو بجے گھر سے نکلے چڑیا گھر بہت بڑا تھا۔ ہمیں خوب چلنا پڑا۔ ہم نے سارے جانور دیکھے۔ پرندوں اور جانوروں کے ساتھ پنجرے دیکھے۔ ہمیں ہاتھی کی سواری کرنا بھی بہت اچھا لگا۔ جانوروں کو ہم نے پاپ کورن کھلائے۔ بہت سے جانوروں کے متعلق نئی معلومات بھی حاصل ہوئیں۔ مل کر جانے میں سیر کرنے میں بہت مزہ آیا۔ ہم سب تھک چکے تھے اور اب ہم خوشی خوشی واپس گھر آگئے۔





میرا گھر

مہدی عباس | چہارم اے

میرا گھر بہت بڑا ہے۔ مجھے اپنا گھر بہت پیارا لگتا ہے۔ اس میں نو کمرے ہیں۔ میرے گھر میں نماز کے لیے ایک الگ کمرہ ہے۔ اس میں بہت پیارا باغ بھی ہے۔ اس میں ہم کھیلتے ہیں۔ ہمارے گھر میں ایک کمرہ ہے جس کو ہم زیادہ استعمال کرتے ہیں۔ اسی میں بیٹھ کے کام کرتے رہتے ہیں۔ میرے گھر کے تین فلور ہیں اور اس میں ایک پول بھی ہے۔ میں اللہ کا شکر ادا کرتا ہوں جس نے مجھے اتنا پیارا گھر دیا۔

میری دیانت داری

احمد منور | چہارم اے

ایک دن مجھے ایک قلم ملا ۔ میں نے پہلے سوچا کہ اسے میں اپنے پاس رکھ لوں لیکن پھر میرے دل میں خیال آیا کہ یہ جس کا ہوگا وہ اسے ڈھونڈ رہا ہوگا ۔ مجھے معلوم کرنا چاہیے کہ یہ کس کا ہے اور میں اس کو واپس کر دوں ۔ یہ سوچ کر میں نے اپنے تمام دوستوں سے پوچھا کہ یہ قلم کس کا ہے تو مجھے میرے ایک دوست نے کہا یہ میرا ہے۔ میں بہت دیر سے اسے تلاش کر رہا تھا ۔ وہ پین دیکھ کر بہت خوش ہوا اور میں اس کو خوش دیکھ کر بہت خوش ہوا ۔ میری دیانت داری اور میرے سچ بولنے سے اس کو خوشی ملی اور میں نے اس کو اس کا قلم دے کر اپنے حصے میں نیکی لکھوا لی ۔ اللہ تعالی بھی ایسے سچ بولنے سے خوش ہوتا ہے اور ہمارے نبی حضرت محمد صلی اللہ علیہ والہ وسلم نے بھی ہمیں دیانت داری کا سبق دیا ہے۔



میرا سکول ٹرپ

ماہ نور فرحت | چہارم بی



ہمارا سکول ٹرپ لاہور جا رہا تھا، ہم سب بہت خوش تھے۔ سکول والے جماعت چہارم اور جماعت پنجم کو ٹرپ کے لیے لاہور نیشنل ہسٹری میوزیم لے جا رہے تھے۔ سب نے اپنے گھر سے کچھ نہ کچھ کھانے کے لیے بھی لے کے آنا تھا ۔ ہم دوستوں نے فیصلہ کیا کہ ہم جوس، چپس اور چاکلیٹ لے کر جائیں گے۔ میں نے گھر جا کر

ماما سے راستے کے لیے کچھ چیزیں منگوانے کے لیے کہا تو ماما نے بہت سی چیزیں ایک بیگ میں پیک کر دیں۔ اگلی صبح میں بہت جلد سکول پہنچ گئی ۔ سکول کے باہر ہماری بس کھڑی تھی ان کو دیکھ کر میں اور پرجوش ہو گئی۔ سکول میں ہمارے اساتذہ نے ہماری قطاریں بنوائیں اور ٹرپ پہ جانے کے اصول بتائے اور بچے بس میں بیٹھ گئے ۔ ہماری تین اساتذہ بھی تھیں۔ سب بچوں نے پہلے سفر کی دعا پڑھی اور پھر اپنے دوستوں سے خوب باتیں کیں۔ کچھ دیر بعد ہم نے گانے شروع کیے۔ گانوں کا مقابلہ بھی کیا ۔ کچھ بچے جو پیچھے بیٹھے تھے انھوں نے ہم آگے بیٹھے بچوں کے ساتھ گانوں کا مقابلہ کیا جس سے سب لطف اندوز ہوئے۔ سفر بہت اچھا جا رہا تھا ہم نے کچھ دیر کے لیے قیام کیا اور وہاں سے ہم نے کھانے پینے کی کچھ چیزیں بھی خریدیں۔ اساتذہ نے ہماری تصاویر بھی کھینچیں۔ 15 منٹ کا قیام تھا جلدی سے ہم اپنے دوستوں کے ساتھ واپس بس میں بیٹھ گئے۔ ہماری اساتذہ نے وہاں سے چائے لی اور وہ بھی بس میں آگئیں۔ ہمیں گن کر بس میں بٹھایا گیا ۔دو گھنٹے کے بعد ہم لاہور پہنچ گئے۔ ہم سب میوزیم پہنچے تو وہاں ایک گائیڈ تھیں انہوں نے ہمیں پاکستان کی کہانی سنائی ویڈیو دیکھائی۔ اتنے دلچسپ انداز سے ساری معلومات دیں کہ ہم سب نے بہت مزے سے ساری کہانی سنی۔ اور پتہ چلا کہ کتنی مشکلات سے پاکستان حاصل ہوا۔ بہت تھک گئے تھےاور بھوک بھی لگ رہی تھی۔ پھر ہم حویلی گئے اور کھانا کھایا ۔اس کے بعد ہم نے واپسی کا سفر شروع کیا اور 5 بجے اسکول پہنچ گئے۔ مجھے اس ٹرپ کا بہت مزہ آیا ۔ اُمید ہے اگلے سال ہمارا ٹرپ اس سے بھی زیادہ اچھا ہوگا۔

میرا پہلا روزہ



اسماعیل افضل | چہارم بی

میں نے اپنا پہلا روزہ رکھا جب میں چھ سال کا تھا۔میں جب اُٹھا تو سحری کا وقت ختم ہونے والا تھا۔ میں نے جلدی سے آلو کا پراٹھا کھایا اور فجر کی نماز ادا کر کے سو گیا۔

جب میں اٹھا تو میں بھول گیا کہ میرا روزہ ہے اور میں پانی پینے لگا مگر میرے بھائی نے مجھے روزے کا یاد دلایا ۔میں نے ظہر ادا کی اور پھر کرکٹ کھیلنے لگا تو امی نے کہا کہ کرکٹ مت کھیلو پیاس لگے گی۔ میں واپس آگیا اور سو گیا۔ جب میں اٹھا ابو عصر پڑھنے جا رہے تھے تو میں بھی ان کے ساتھ مسجد چلا گیا۔ میں اور میرے بھائی نے ابو کے ساتھ نماز پڑھی اور پھر واپس آئے تو دیکھا امی بہت مزے مزے کے کھانے تیار کر رہی تھیں۔ میں ڈائننگ روم گیا تو وہاں بہت ہی مزے کی خوشبو آرہی تھی ۔امی نے کیک اور پیزا بھی تیار کیا تھا ۔سب ڈائننگ روم میں مل کر بیٹھے اور دعا مانگی۔ پھر مغرب کی اذان شروع ہوئی تو دعا پڑھنے کے بعد سب نے کھجور سے روزہ افطار کیا۔سب مجھے بہت پیار کرنے لگے اور پہلے روزے کی مبارکباد دی ۔ میرے لیے میرے سب گھر والوں نے تحفے بھی رکھے ہوئے تھے جو کہ روزہ کشائی پر دیے ۔میں بہت خوش تھا اور اس طرح مجھے اگلے دن روزہ رکھنے کا بھی شوق پیدا ہوا۔ میں نے امی سے کہا "میں کل پھر روزہ رکھوں گا۔ امی نے کہا "اب تم جمعہ کا روزہ رکھنا"۔ مجھے اپنا پہلا روزہ اور روزہ کشائی ہمیشہ یاد رہے گی۔

سپیلنگ بی کا مقابلہ جیتا

عنائیہ اعظم | چہارم بی



جب میں نے سپیلنگ بی کے بارے میں سنا تو میں نے اپنی رجسٹریشن کروائی۔ میں نے گھر پر تیاری کرنا شروع کر دی سکول سے ہمیں سپیلنگ کی فہرست مل گئی تھی۔ اساتذہ بھی ہمیں چھٹی کے بعد اس مقابلے کی تیاری کے لیے اضافی وقت دیتے اور بہت محنت سے تیاری کرواتے۔ ہم نے 400 الفاظ یاد کیے۔ میری ٹیم میں میرے علاوہ دو اور بھی طالبات تھیں۔ یہ الفاظ ہم نے بہت محنت سے

یاد کیے مقابلے کا دن آگیا تو ہم اپنی استانی کے ساتھ ایک اور سکول میں گئے۔ وہاں پر بہت سے اور سکول کے بچے بھی آئے ہوئے تھے۔ ہمارا یہ مقابلہ زبانی سپیلنگ بتانے کا تھا یہ مقابلہ اردو اور انگریزی دونوں کا ہی تھا ۔ ہر ٹیم میں تین ممبر تھے ۔ جب لفظ پوچھا جاتا تو پہلے مشورہ کرتے اور پھر ہم زبانی سپیلنگ بتاتے۔ مقابلہ بہت دلچسپ تھا اور آخر میں معلوم ہوا کہ ہماری ٹیم جیت گئی ہے ۔ ہم نے گولڈ میڈل جیتے۔ ہم بے حد خوش تھے اور ہمارے سکول والے بھی سب لوگ بے حد خوش تھے ۔ ہماری ٹیم اب قومی مقابلہ کے لیے منتخب ہو چکی تھی ۔ اب ہم ہمیں اس سے بھی زیادہ تیاری کی ضرورت تھی ۔ ہم اس جیت پر بہت خوش تھے اور پر جوش بھی۔ واپس آ کر ہم نے بہت زیادہ محنت شروع کی اور بہتر تیاری کرنے کی پوری کوشش کی۔ ہم مقابلے کے لیے لاہور گئے وہاں پر پورے پاکستان سے مختلف سکول آئے ہوئے تھے ۔ بہت زیادہ ٹیمیں تھیں ۔ مقابلہ سخت تھا اس بار ہماری ٹیم جیت نہ سکی ۔ ہمیں اپنی غلطیوں کا اندازہ ہو گیا تھا اور سوچا ایسی غلطی نہیں کریں گے اور زیادہ محنت کریں گے۔

میرا گھوڑا

مصطفیٰ نبیل | چہارم بی

میرا گھوڑا میرا دوست
ہے وہ بہت سست
لگتا تھا وہ بہت بیمار
ڈاکٹر نے لگایا انجکشن اور دی دوائی
آیا اس کو آرام
لگائی ہم نے دوڑ اگلی شام
کھاتا ہے وہ چارا
ہے وہ بہت پیارا
قد ہے اس کا لمبا
ہے وہ بہت بہادر
رنگ ہے اس کا سفید اور بھورا
آنکھوں کا رنگ ہے کالا
میرا گھوڑا بہت پیارا
میری آنکھوں کا ہے تارا



میں اور میرے مشاغل

ہاشم عفان | چہارم بی

میں ہوں بہت بہادر

پڑھنا لکھنا میرا کام

فارغ ہوں تو کھیلوں

آئی پیڈ فٹ بال ہر شام

کھاتا ہوں میں دال چاول

سیب انگور اور آم

میرے دوست ہیں چار

وہ لائے تحفے میں کار



سکول کا سالانہ پلے

مصطفٰی حسن | چہارم بی

اس بار سکول میں سالانہ پلے اردو میں ہونے والا تھا۔ ہمیں پلے کی کہانی سنائی گئی اور اس کی ویڈیو بھی دکھائی گئی۔ بعد میں ہمارا آیڈیشن لیا گیا۔ بچوں کا انتخاب کیا کہ کس کردار کے لیے کون سا بچہ لیا جائے گا۔ ہم سب بہت خوش تھے۔ اس میں ڈانس پرفارمنس



بھی تھی۔ بڑی محنت سے ہمیں سکھایا گیا اور ہم نے بہت اچھا سیکھا بھی تین ہفتوں میں ہم نے اس پلے کو تیار کیا۔ ہماری اساتذہ نے بہت محنت کی تھی۔ ہمارا تلفظ اور بولنے کے انداز کو بہتر بنانے کی بہت کوشش کی گئی تھی۔ آخر پلے کے دن والدین کو بھی سکول آنے کی دعوت دی گئی۔ مہمان آگئے اور سٹیج پر روشنی ہو گئی۔ پھر ہمارا پلے شروع ہوا۔ سب لوگوں نے بہت تالیاں بجائیں اور خوشی کا اظہار کیا۔ میرا کردار سردار کے ساتھی کا تھا اور میں نے بہت مزے سے اس میں کام کیا۔ میرے امی ابو کو میرا کام بہت پسند آیا۔ سب نے میری تعریف کی۔ ہمارے اس پلے کا نام کھل جا سم سم تھا۔ مجھے یہ کھیل بہت اچھا لگا۔ اردو کا یہ کھیل کرنے میں بہت مزہ آیا۔ اس سے ہماری اردو اچھی ہو گئی اور اردو میں دلچسپی بھی بڑھ گئی۔ ہماری استانی نے ہماری بہت تعریف اور حوصلہ افزائی کی۔

میں نے عمرہ ادا کیا

مصطفی ثاقب | چہارم بی

جب میں سات سال کا تھا تب میں اپنی نانو کے ساتھ عمرہ ادا کرنے گیا ۔ سفر سے پہلے ہم نے جانے کی خوب تیاری کی۔ سب جہاز میں بیٹھے اور مکہ روانہ ہو گئے۔ جہاز میں سب لوگ عمرہ کرنے جا رہے تھے۔ ہوائی میزبان نے ہماری لیے مختلف قسم کے شربت پیش کیے۔ کھانا بھی راستے میں دیا گیا ہم نے کھانا کھایا اور مزہ آیا۔ سفر آسانی سے گزر گیا۔ ہم جدہ ایئرپورٹ پر اترے اور پھر مکہ روانہ ہو گئے۔ وہاں ہم نے احرام باندھے اور خانہ کعبہ کی طرف چل دیئے ہم دعائیں پڑھ رہے تھے۔ خانہ کعبہ پر نظر پڑی بہت بڑا اللہ کا گھر تھا۔ ہم سب بلند آواز سے دعائیں پڑھ رہے تھے ۔ بہت مزہ بھی آ رہا تھا اور جوش بھی تھا ۔ ہم سب گھر والوں نے طواف شروع کیا ۔ اللہ کے گھر کے چکر کاٹنے لگے ۔ سات چکر لگائے ۔ کافی تھکاوٹ ہو گئی ۔ باقی سارے کام عمرہ کی ادائیگی کے ادا کیے پھر ہم ہوٹل میں آگئے ۔ آ کر ہم نے آرام کیا اور پھر فجر کی نماز کے لیے دوبارہ خانہ کعبہ چلے گئے ۔ ہم نے اللہ کے گھر میں بیٹھ کر خوب عبادت کی ۔ وہاں کا ماحول بہت اچھا تھا میں نے اپنی نانو کے ساتھ بہت اچھا

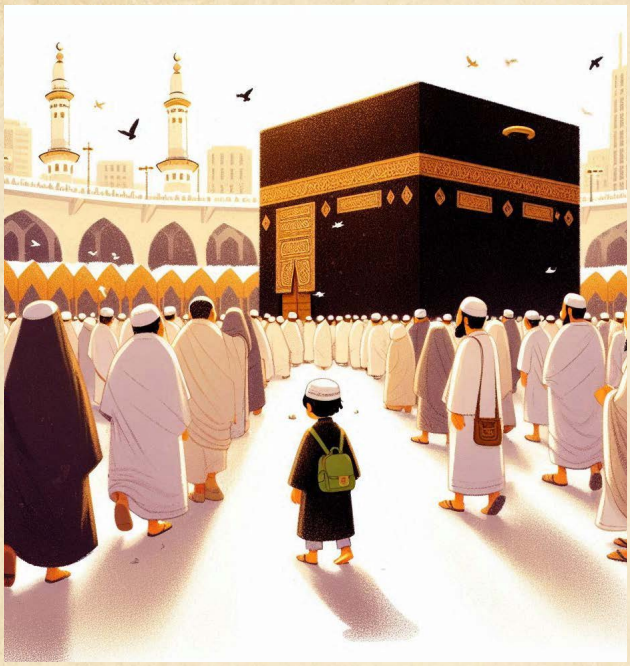

وقت گزارا وہ ہمیں بہت اچھی اچھی باتیں بھی بتاتی تھی۔ وہاں کے لوگوں نے بھی ہماری رہنمائی کی ۔ کچھ دن ہم نے مکہ میں گزارے اور پھر ہم مدینہ چلے گئے۔ وہاں پر بھی خوب مزہ آیا ۔ کچھ دنوں کے بعد ہم نے واپسی کی تیاری کی اور پاکستان آگئے ۔ مجھے اپنا عمرے کا سفر اور وہاں پر عمرے کی ادائیگی ہر جگہ بہت یاد آتی ہے ۔ اللہ تعالی مجھے دوبارہ اپنے گھر میں بلائے۔ آمین

میری دیانت داری

سبحان رئیس | چہارم بی

دیانت دار وہ انسان ہوتا ہے جو سچا ہو اور بے ایمانی سے پاک ہو ۔ آج میں اپنی دیانت داری کے بارے میں لکھوں گا ۔ کچھ روز پہلے میں دکان پر چیز لینے گیا تھا ۔ دکاندار نے غلطی سے مجھے 50 روپے زیادہ دے دیئے ۔ جب مجھے پتہ چلا تو میں دکان پہ



واپس گیا اور دکاندار کو پیسے واپس کر دیے ۔ دکاندار میری ایمانداری پر بہت خوش ہوا اور مجھے ایک چاکلیٹ بھی دی ۔ میں نے اس سے انکار کیا تو اس نے کہا میں تمہاری دیانتداری، تمہارے سچ بولنے پر بہت خوش ہوا ہوں اور اللہ تعالی بھی اس پر بہت خوش ہوئے ہیں ۔ بے شک اللہ تعالی سچ بولنے والوں کو پسند کرتا ہے ۔ اس لیے یہ آپ کا انعام ہے ۔ میں نے اس کا شکریہ ادا کیا اور چاکلیٹ لے کر گھر آگیا ۔ جب میں نے اپنی امی کو بتایا تو امی بھی بہت خوش ہوئیں۔ واقعی جو خوشی آپ سب کو دیتے ہیں اس خوشی کا اپنا ہی مزہ ہوتا ہے۔

میرا فارم ہاؤس

خدیجہ فہد | چہارم بی

میرا فارم ہاؤس بہت پیارا

ہرا بھرا اور ہے نیارا

جب مہمان آئے

لے کر ان کو جاؤں فارم

مہمان کھائیں تربوز اور آم

خرگوش دوڑے بھاگے، گھوڑے، بکرے کھائیں چارہ

فارم میں گھومے صبح سے شام

میرے فارم میں ہے اک پول

فارم میں جا کر سب ہو جائیں کول

واہ میرے فارم واہ میرے فارم



عید کی تیاری

محمد عارش شعیب | سوم بی



سال میں دو عیدیں ہوتی ہیں۔ پہلی عیدالفطر ہے۔ ہم صبح اُٹھ کر نہا تے ہیں اور شلوار قمیص پہن کر مسجد میں نماز ادا کرنے جاتے ہیں۔اس سے پہلے ہم ضرورت مندوں کو فطرانہ ادا کرتے ہیں۔عید پڑھنے کے بعد ہم مل کر کھیر کھاتے ہیں اور بڑوں سے عیدی ملتی ہے۔عید الفطر کے بعد عید الضحی آتی ہے۔ جو حضرت ابراہیم علیہ السلام کی یاد میں مناتے ہیں اور جانور بھی ذبح کرتے ہیں اور غریبوں میں گوشت بانٹتے ہیں۔

میرا پہلا روزہ

زید ابراہیم | سوم بی

رمضان کا چاند نظر آیا تو میں نے ارادہ کیا کے اس بار میں بھی روزہ رکھوں گا۔ میں بہت پُر جوش تھا۔میں نے جلدی سے موبائل پر الارم لگایا اور سو گیا۔ امی نے مجھے سحری میں جگایا۔ میں نے منہ ہاتھ دھویا اور گھر والوں کے ساتھ سحری کی۔ سب کچھ بہت الگ اور اچھا لگ رہا تھا۔میں نے پورا دن صبر کیا اور تمام نمازیں ادا کیں۔ امی باورچی خانے میں مزے مزے کے پکوان بنا رہی تھیں۔ کھانے کی خوشبو سے مجھے بھوک اور پیاس محسوس ہونے لگی مگر میں نے صبر کیا۔ افطاری میں میں نے خوب پیٹ بھر کر کھایا اور سب نے مجھے میری روزہ کشائی کے موقع پر خوب تحائف دیئے۔ اس دن مجھے غریبوں کی بھوک اور پریشانی کا احساس ہوا۔

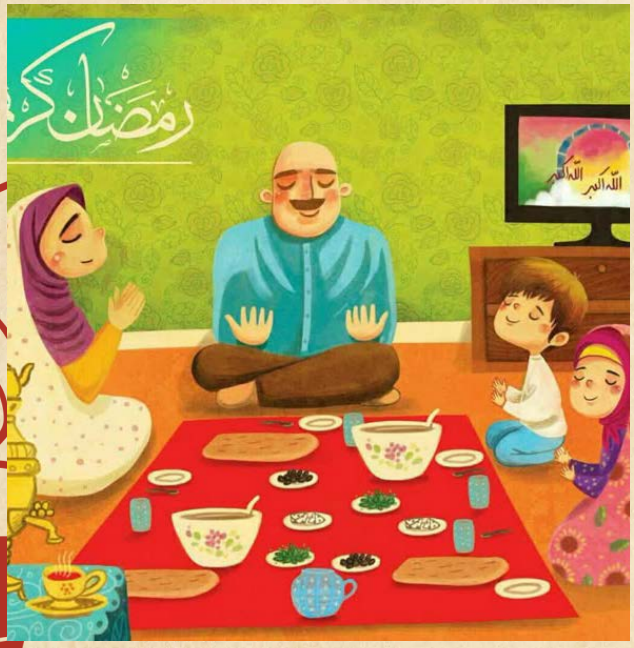

میرا ملک

خواجہ سدیس | سوم بی



میرے ملک کا نام پاکستان ہے۔ اس میں چار صوبے ہیں۔ اس میں بہت سے دریا، پہاڑ، خوبصورت وادیاں، ہرے بھرے کھیت اور کھلے میدان ہیں۔ اس کے چار صوبوں کے نام سندھ ، پنجاب، بلوچستان اور خیبر پختونخوا ہیں۔ میرے ملک کے لوگ محنتی اور خوش مزاج ہیں۔ اللہ نے ہمارے ملک کو بہت سی نعمتوں سے نوازہ ہے۔ میرے ملک کے بانی کا نام قائد اعظم ہے۔یہ ۱۴ اگست ۱۹۴۷ کو بہت سی قربانیوں کے بعد بنا۔ اس کا خواب علامہ اقبال نے دیکھا جس کو قائد اعظم نے پورا کیا۔ پاکستان کے آم بہت مشہور ہیں۔ اس کی آرمی بہت طاقتور ہے۔ اس کا قومی کھیل ہاکی ہے۔ قومی جانور مارخور ہے۔ قومی لباس شلوار قمیص ہے۔ اور قومی پھول چنبیلی ہے۔ اس کا قومی کھانا مکئ کی روٹی اور ساگ ہے۔ پاکستان بہت بڑا اور خوبصورت ملک ہے۔

پانی کی اہمیت

محب رضا | سوم بی

پانی اللہ کی بہت بڑی نعمت ہے۔ اس کے بغیر کوئی بھی جاندار زندہ نہیں رہ سکتا۔ ہمیں نہانے، وضو کرنے ، گھر کے کاموں اور کھانا بنانے کے لئے بھی پانی کی ضرورت ہوتی ہے۔ روزمرہ کے کام پانی کے بغیر نہیں ہو سکتے۔ درخت،پودے اور جانوروں کے لئے بھی پانی انتہائی اہم



ہے۔ ہمیں پانی کو ضائع نہیں کرنا چاہیے۔ آنے والی نسلوں کو پانی کی کمی کا خطرہ لاحق ہے۔ ہمیں چاہیے کہ اپنی ضرورت کے مطابق نل کھولیں اور پانی استعمال اس ہی میں ہماری بہتری ہے۔

چھٹی کے دن کی مصروفیات

تنزیل تیمور | سوم بی



میں چھٹی کے دن جلدی اٹھتا ہوں۔ اپنی امی کے ہاتھ کا ناشتا کرتا ہوں اور ان کے ساتھ وقت گزارتا ہوں۔ کچھ دیر گیمز کھیلتا ہوں اور گیم کھیلنے کے بعد اپنا اسکول کا کام مکمل کرتا ہوں۔اس کے بعد میں اسکول کے لئے اپنا بستہ تیار کرتا ہوں اور کپڑے ،جوتے تیار کر کے پھر اپنی بہن کے ساتھ مل کر کوئی کھیل کھیلتا ہوں۔ ہم کبھی کبھار باہر بھی کھانا کھانے جاتے ہیں اور خوب مزہ کرتے ہیں۔ اس طرح میں اپنی چھٹی کا دن گزارتا ہوں۔

رمضان کی رونقیں

محمد عبداللہ | سوم بی



رمضان اسلامی نواں بابرکت مہینہ ہے۔ رمضان اپنے ساتھ بہت سی رونقیں لاتا ہے۔ اس مہینے میں شیطان کو جکڑ لیا جاتا ہے۔ ہر کوئی رمضان کی نعمتوں اور رحمتوں سے لطف اُٹھاتا نظر آتا ہے۔ مسلمان اس مہینے میں روزہ رکھتے ہیں اور صبر کرتے ہیں۔ عبادات کا خاص اہتمام کیا جاتا ہے۔ طاق راتوں میں بھی خوب عبادت کی جاتی ہے۔ بھوک اور پیاس کو برداشت کرنے سے ہم میں صبر آتا ہے اور ہمیں غریبوں اور ضرورت مندوں کی پریشانیوں کا احساس ہوتا ہے۔ رمضان کے روزے رکھنے کا اجر ہمیں عید کی صورت میں ملتا ہے۔

میں اور میرا خاندان

حریم حسن | سوم بی



میں آج اپنے خاندان کے افراد کے بارے میں بات چیت کروں گی۔ میرے خاندان میں میرے والدین، بہن بھائی اور میرے دادا دادی ہیں۔ ہم سب آپس میں بہت پیار اور محبّت سے رہتے ہیں۔ اگر خاندان کے کسی بھی فرد کو کوئی پریشانی کا سامنا ہو تو ہم سب اس کی مدد کرتے ہیں۔ میں اپنا زیادہ وقت اپنے ابو کے ساتھ گزارنا پسند کرتی ہوں۔ ابو ہماری ہر ضرورت پوری کرتے ہیں اور ہمیں گھمانے بھی لے کر جاتے ہیں۔ مجھے میری امی سے بہت پیار ہے۔ وہ ہمارے لئے بہت مزے مزے کے کھانے بناتی ہیں اور ہمارا ہوم ورک بھی مکمل کرواتی ہیں۔ میں اپنے بہن بھائیوں کے ساتھ بھی خوب وقت گزارتی ہوں اور کھیلتی بھی ہوں۔ دادا اور دادی سے کہانیاں سنتی ہوں اور ان کے ساتھ بھی وقت گزارتی ہوں۔ اللہ میرے گھر والوں کو ہمیشہ ایسے ہی رکھے، آمین۔

میرا یادگار سفر

راجہ حسام | سوم بی

مجھے آج بھی اپنا دبئ کا سفر یاد ہے۔میں نے اپنا سامان باندھا۔ کچھ کھانے کی چیزیں لیں ۔ ٹکٹ کروائی اور سفر کے لئے روانہ ہو گیا۔ میں نے سفر کو یادگار بنانے کے



لئے اپنا کیمرا بھی ساتھ رکھ لیا۔جیسے ہی سفر ختم ہوا ہم ہوٹل میں پہنچے۔ ہمارا کمرا بہت بڑا اور خوب صورت تھا۔ کچھ دیر آرام کر کے ہم نے نہا دھو کر کھانا کھایا اور برج خلیفہ پہنچے۔ وہاں بہت سے لوگ آئے ہوئے تھے۔ ہم نے بھی خوب تصاویر بنائیں اور بہت مزہ کیا۔پھر امی نے کچھ نزدیکی رشتے داروں کے لئے تحائف لئے ۔ میں نے بھی اپنے دوست کے لئے تحفے خریدے۔ ہم وہاں کافی دن رہے اور خوب گھومے پھرے۔ میں آج بھی وہاں کی تصاویر دیکھتا ہوں تو مجھے سب اچھی یادیں یاد آتی ہیں۔ وہ سفر میری زندگی کا یادگار سفر تھا۔

میرا پسندیدہ موسم

خدیجہ بن بلال | سوم بی

سال میں چار موسم ہوتے ہیں اور میرا پسندیدہ موسم ہے بہار کا موسم ۔ اس موسم میں ہر طرف پھول ہی پھول ہوتے ہیں۔ تتلیاں اور بھنورے پھولوں پر منڈلا رہے ہوتے ہیں۔ شہد کی مکھیاں پھولوں سے رس چوستی ہیں اور شہد بناتی ہیں جو ہماری صحت کے لئے بہت اچھا ہے۔ اس موسم میں نہ بہت زیادہ گرمی ہوتی ہے اور نہ ہی زیادہ سردی۔ ہر طرف رونق ہوتی ہے۔



میرا اسکول

شاہ میر | سوم بی

میرے اسکول کا نام لرننگ الائنس ہے۔ یہ عامر ٹاون میں واقع ہے۔میرے اسکول کی عمارت بہت بڑی اور خوب صورت ہے۔میرے اسکول میں بہت محنتی اور قابل استاد ہیں جو ہمیں دِل سے پڑھاتے ہیں۔ہمارے



اسکول میں کھیل کا ایک میدان ہے جس میں ہم کھیلتے ہیں۔اسکول میں ایک پانی کا تالاب ہے جس میں ہم تیراکی کرتے ہیں۔کمپیوٹر لیب بھی ہے جس میں ہم کمپیوٹر سیکھتے ہیں۔میرے اسکول میں بہت سی سرگرمیاں بھی کروائی جاتی ہیں جیسا کہ بیک سیل،سپورٹس ڈے اور تقریری مقابلے وغیرہ۔ میرے اسکول کے نتائج ہمیشہ بہترین ہوتے ہیں۔یہاں کا ماحول بہت محفوظ ہے کیونکہ گارڈز ہر وقت چوکس رہتے ہیں۔ مجھے میرا سکول بہت پسند ہے۔

میرا پسندیدہ شہر

مہرماہ | سوم بی



میرا پسندیدہ شہر لاہور ہے۔ لاہور مجھے بہت پسند ہے۔میں جب بھی لاہور جاتی ہوں تو بہت گھومتی ہوں۔وہاں خوب مزہ کرتی ہوں۔لاہور بہت بڑا شہر ہے۔ یہ پاکستان کے خوب صورت شہروں میں سے ایک ہے۔ میں وہاں کے مال سے کپڑے خریدتی ہوں اور کھانا بھی کھاتی ہوں۔میں وہاں بک شاپ(بک ڈپو) پر جاتی ہوں اور اپنے لیے اچھی اچھی کتابیں خریدتی ہوں تاکہ مطالعہ کر سکوں۔لاہور کے لوگ بہت زندہ دل اور خوش مزاج ہیں۔ وہاں گھومنے کے لئے بہت سی جگہیں ہیں جیسے بادشاہی مسجد، شاہی قلعہ اور مینارِ پاکستان۔ لاہور میرا پسندیدہ شہر ہے۔

میری دوست

انابیہ عمران | سوم بی



میری دوست کا نام خدیجہ ہے۔وہ آٹھ سال کی ہے۔اس کو کھانے میں آلو کے چپس پسند ہیں۔ وہ بہت خوب صورت ہے۔ میں اکثر اس کے گھر جاتی ہوں اور وہ بھی میرے گھر آتی ہے۔وہ بہت ذہین اور محنتی ہے۔اس کی آنکھیں بڑی اور کالے رنگ کی ہیں۔اس کے بال لمبے ہیں۔ وہ

بہت اچھی ہے۔ وہ میرے ہر کام میں میری مدد کرتی ہے۔وہ بہت رحم دل ہے۔وہ غریبوں کی مدد کرتی ہے۔ہم مل کر گھومنے بھی جاتے ہیں۔اس کی تربیت بہت اچھی ہوئی ہے۔وہ اپنے بڑوں کا احترام کرتی اور عزت کرتی ہے۔اللہ ہماری دوستی برقرار رکھے۔ (آمین)



میری امی

ہانیہ گوہر | سوم اے

میری امی دنیا کی سب سے اچھی اور نرم مزاج امی ہیں۔ وہ میرا اور میرے گھر والوں کا بہت خیال رکھتی ہیں۔ ہمیں کبھی بھی اکیلا نہیں چھوڑتیں۔جب کبھی ہم بیمار ہو جائیں تو وہ پریشانی میں ساری ساری رات جاگتی رہتی ہیں اور ہمارا خیال رکھتی ہیں۔ وہ مہمانوں کی بھی بہت خدمت کرتی ہیں اور ان کو کبھی شکایت کا موقع نہیں دیتیں۔میری امی میری سب سے اچھی دوست اور ہم راز ہیں۔ میں ان سے بہت پیار کرتی ہوں۔

میرا پسندیدہ مشغلہ

آریان | سوم اے

میرا شوق ہے کہ میں کرکٹر بنوں۔اپنے شوق کو پورا کرنے کے لئے میں ابھی سے کوشش کرتا ہوں۔ اپنے دوستوں کے ساتھ گلی میں بھی کرکٹ کھیلتا ہوں اور ورزش بھی کرتا ہوں۔ مجھے بہت سے کرکٹرز پسند ہیں اور میں ان ہی کی طرح بننا چاہتا ہوں۔میں اچھی خوراک لیتا ہوں اور دودھ پیتا ہوں تاکہ میری ہڈیاں مضبوط ہو سکیں۔ میں ایک دن اپنا شوق ضرور پورا کروں گا اور اپنے ملک اور والدین کا نام روشن کروں گا۔



عید کا دن

عنائیہ عمران | سوم اے



سال میں دو عیدیں مناتے ہیں۔ ایک عیدالفطر اور دوسری عیدالضحی۔ ہم نہا کر نئے کپڑے پہنتے ہیں اور نماز ادا کرتے ہیں۔رمضان کے بعد عید الفطر آتی ہے۔اس عید پر ہم فطرانہ دیتے ہیں۔ ہمارے گھر شیر خرما بنتا ہے۔بڑے ہمیں عیدی دیتے ہیں۔عید پر لڑائی جھگڑا ختم کر کے گلے ملتے ہیں۔ اس کے بعد عیدالضحی آتی ہےجو حضرت ابراہیم علیہ کی یاد میں منائی جاتی ہے۔جانور ذبح کئے جاتے ہیں اور تین حصوں میں گوشت بانٹا جاتا ہے۔ ایک غریبوں کے لئے، دوسرا رشتہ داروں کے لئے اور تیسرا حصہ اپنے لئے ہوتا ہے۔عید پر بہت مہمان آتے ہیں اور بہت مزہ آتا ہے۔

بہار کا موسم

ابراہیم جاوید | سوم اے

سال میں چار موسم ہوتے ہیں اور میرا پسندیدہ موسم ہے بہار کا موسم ۔ اس موسم میں ہر طرف پھول ہی پھول ہوتے ہیں۔ تتلیاں اور بھنورے پھولوں پر منڈلا رہے ہوتے ہیں۔ شہد کی مکھیاں پھولوں سے رس چوستی ہیں اور شہد بناتی ہیں جو ہماری صحت کے لئے بہت اچھا ہے۔ پھل بھی خوب آتے ہیں اور رونق ہی رونق ہوتی ہے۔اس موسم میں نہ بہت زیادہ گرمی ہوتی ہے اور نہ ہی زیادہ سردی۔ ہم بہار کی چھٹیوں میں خوب گھومتے ہیں اور مزہ کرتے ہیں۔



میرا یادگار سفر

مریم بلال | سوم اے

مجھے آج بھی اپنا دبئی کا سفر یاد ہے۔میں نے اپنا سامان باندھا۔ کچھ کھانے کی چیزیں لیں ۔ ٹکٹ کروائی اور سفر کے لئے روانہ ہوگئی۔ میں نے سفر کو یادگار بنانے کے لئے اپنا کیمرا بھی ساتھ رکھ لیا ۔ جیسے ہی سفر ختم ہوا ہم ہوٹل میں پہنچے۔

ہمارا کمرا بہت بڑا اور خوب صورت تھا۔ کچھ دیر آرام کر کے ہم نے نہا دھو کر کھانا کھایا اور برج خلیفہ پہنچے۔ وہاں بہت سے لوگ آئے ہوئے تھے۔ ہم نے بھی خوب تصاویر بنائیں اور بہت مزہ کیا۔پھر امی نے کچھ رشتے داروں کے لئے تحائف لئے ۔ میں نے بھی اپنے دوستوں کے لئے تحفے خریدے۔ہم وہاں کافی دن رہے اور خوب گھومے پھرے اور نئی جگہیں بھی دیکھیں۔میں آج بھی وہاں کی تصاویر دیکھتی ہوں تو مجھے سب اچھی یادیں یاد آتی ہیں۔ وہ سفر میری زندگی کا یادگار سفر تھا۔

میری سال گرہ کا دن

سدیس بن عامر | سوم اے

ایک روز میں اٹھا۔ پورے گھر میں خاموشی چھائی ہوئی تھی۔ میں کمرے سے باہر آیا۔ میں نے ناشتہ کیا اور کمرے میں واپس آگیا۔ میں کتاب پڑھنے لگا۔ تھوڑی دیر بعد مجھے کچھ آوازیں آنے لگیں۔ میرے گھر والے مجھے کمرے سے باہر نہیں آنے دے رہے تھے۔ تھوڑی دیر بعد میں باہر آیا۔ پورے گھر میں اندھیرا اور خاموشی تھی۔ اچانک میری امی نے مجھے آواز دی۔ جب میں کمرے میں گیا تو پورا کمرہ غباروں اور جھنڈیوں سے سجا ہوا تھا۔ میں خوشی سے اُچھل پڑا۔



میز پر چاکلیٹ کیک پڑا تھا۔ باقی میزوں پر جوس اور چاکلیٹیں پڑی ہوئی تھیں۔ میں نے کیک کاٹا اور بڑوں نے مجھے تحفے دیئے۔ سب نے کیک کھایا۔ میں اور چھوٹے بچے بہت کھیلے۔ پھر ہم نے مل کر میری سالگرہ کے تحفے کھولے۔ مجھے وہ تحفے بہت پسند آئے۔ میرے ابو ہم سب بچوں کو سندباد لے گئے۔ میں نے وہاں پر بہت جھولے لیے۔ واپس آتے وقت ہم نے آئس کریم بھی لی۔ بڑوں نے مجھے پیسے بھی دیئے۔ یہ میری زندگی کی سب سے یاد گار سالگرہ تھی۔

میرا پسندیدہ شہر

منہا حسیب | سوم اے

میرا پسندیدہ شہر لاہور ہے۔ لاہور مجھے بہت پسند ہے۔میں جب بھی لاہور جاتی ہوں تو بہت گھومتی ہوں۔وہاں خوب مزہ کرتی ہوں۔لاہور بہت بڑا شہر ہے۔ یہ پاکستان کا تاریخی شہر ہے۔ میں وہاں کے مال سے کپڑے خریدتی ہوں اور کھانا بھی کھاتی ہوں ۔میں وہاں بک شاپ(بک ڈپو) پر جاتی ہوں اور اپنے لیے اچھی اچھی کتابیں خریدتی ہوں تاکہ مطالعہ کر سکوں۔میں اپنی کزنوں کو ساتھ خوب وقت گزارتی ہوں۔رات کو ڈھیروں باتیں کرتی ہوں اور لڈو بھی کھیلتی ہوں۔لاہور کے لوگ بہت زندہ دل اور خوش مزاج ہیں۔ وہاں گھومنے کے لئے بہت سی جگہیں ہیں جیسے بادشاہی مسجد، شاہی قلعہ اور مینارِ پاکستان۔ لاہور میرا پسندیدہ شہر ہے۔



میرے ابو

مہرہ نبیل | سوم اے



میرے ابو کا نام نبیل ہے۔وہ بہت ذہین اور پیار کرنے والے باپ ہیں۔وہ بہت محنتی اور چُست ہیں۔وہ کاروبار کرتے ہیں۔میرے ابو میرے ہیرو ہیں۔ وہ ہماری ہر ضرورت پوری کرتے ہیں۔وہ پڑھائی میں ہماری مدد کرتے ہیں۔ان کو کھانے میں بہت سی چیزیں پسند ہیں۔ان کا پسندیدہ رنگ پیلا ہے۔وہ اچھے کپڑے پہننے کا شوق رکھتے ہیں۔ان کا قد لمبا ہے۔وہ ہماری ضروریات پوری کرنے کے لئے دن رات محنت کرتے ہیں تاکہ ہم سکون کی زندگی گزار سکیں۔وہ اپنی صحت کا بہت خیال رکھتے ہیں۔وہ وقت پر سوتے اور وقت پر اُٹھتے ہیں۔وہ ورزش کرتے ہیں۔وہ تازہ پھل کھاتے ہیں اور دودھ پیتے ہیں۔میرے ابو میرے لئے دنیا کے سب سے اچھے انسان ہیں۔

ہمارے قومی شاعر

ماحد کامران | سوم اے

علامہ اقبال ہمارے قومی شاعر ہیں۔ وہ نومبر ۱۸۷۷ کو سیالکوٹ میں پیدا ہوئے۔ ان کے والد شیخ نور محمد کپڑے کا کاروبار کرتے تھے۔

علامہ اقبال بچپن سے ہی محنتی اور قابل طالب علم تھے۔ پاکستان حاصل کرنے کے لئے آپ نے مسلمانوں اور قائداعظم کا بہت ساتھ دیا۔ آپ نے اپنی شاعری کے ذریعے مسلمانوں میں آزادی کا شعور بیدار کیا اور ان کی ہمت بنے۔ آپ نے طلباء کی رہنمائی کے لئے بھی بہت سی نظمیں لکھیں۔ جیسے شہد کی مکھی، جگنو اور بلبل، پرندے کی فریاد، ماں کا خواب اور پہاڑ اور گلہری۔ آپ کا مزار بادشاہی مسجد کے پہلو میں ہے۔



میرا خواب

محمد جہانزیب | سوم اے



میرا خواب ہے کہ میں بڑا ہو کر اُستاد بنوں ۔پوری لگن اور دل سے محنت کر کے پڑھائی کروں ۔میرے والدین اور اساتذہ میراخواب پورا کرنے میں میری مدد کریں گے۔میں کتابوں کا مطالعہ کروں گا اور وقت کی پابندی کروں گا۔میں ایک اچھا استاد بنوں گا اور بچوں کو لگن سے پڑھاوں گا۔میں اپنے ملک کا نام روشن کروں گا۔اللہ تعالیٰ مجھے میرا خواب پورا کرنے کی توفیق دے۔ آمین

زندہ دل لوگوں کا شہر

حمدان | سوم اے

ایک دن میں بہت اکتاہٹ محسوس کر رہا تھا تو میں لاہور چلا گیا۔لاہور میں بہت رش تھا۔ہر طرف ہل چل تھی۔ میں نے بہت سے مقامات جیسے شاہی قلعہ، بادشاہی مسجد اور مینار پاکستان دیکھے۔ بہت سے کھلونے اور چیزیں خریدیں۔ مجھے لاہور بہت پسند آیا۔ وہاں کے لوگ بہت خوش مزاج اور ملنسار ہیں۔ لاہور ایک تاریخی شہر ہے۔ مجھے اس دن اندازہ ہوا کہ لاہور کے لوگوں کو زندہ دل کیوں بولا جاتا ہے۔



میں اور میرے پودے

محمد عمار | سوم اے

میرا پسندیدہ مشغلہ پودے لگانا ہے۔میں نے اپنے باغ



میں بہت سارے پودے لگائے ہوئے ہیں۔میں روز ان کو پانی دیتاہوں اور ان کی حفاظت کرتا ہوں۔میں بہت سے بیج بھی اگاتا ہوں اور بعد میں پرندوں سے ان کی حفاظت بھی کرتاہوں۔جب کبھی میرے دوست آتے ہیں تو میں ان کو اپنا باغ ضرور دکھاتا ہوں۔جب بہار کا موسم آتا ہے تو میرے باغ میں بہت سے خوب صورت پھول کھلتے ہیں۔ رنگ برنگی تتلیاں پھولوں پر بیٹھتی ہیں ، شہد کی مکھیاں رس چوستی ہیں۔اگر کوئی پھول توڑنے کی کوشش کرے تو میں اسے منع کر دیتا ہوں۔جب مالی آتا ہے تو میں مالی کے ساتھ مل کر باغ کا خیال رکھتاہوں جیسا کہ زمین نرم کرتاہوں ، پانی دیتا ہوں۔ پودے اور درخت لگانے سے ماحول صاف ہوتا ہے اس لئے ہمیں زیادہ سے زیادہ پودے اور درخت لگانے چاہئیں۔

میں اور میرا نیا سال

افنان حسیب | دوم اے

میں نئے سال کی شروعات اللہ کے نام سے کروں گا ۔نماز اور قرآن پڑھنا سیکھوں گا ۔ اپنے بڑوں کا خیال رکھوں گا اور ان کی عزّت کروں گا۔ میں اس نئے سال میں امریکہ جانا چاہتا ہوں ۔ نئی نئی اردو کی کتابیں پڑھنا سیکھوں گا ۔ اچھی اچھی عادات اپناؤں گا ۔ سچ بولوں گا اور وقت کی پابندی کروں گا ۔ میں اپنے دوستوں کا خیال رکھوں گا۔ میں اپنے دادا اوردادی کا بھی خیال رکھوں گا ۔



میرا فارم ہاؤس

افنان حسیب | دوم اے

مجھے اپنے ماموں سے بہت پیار ہے۔ ان کا اپنا ایک فارم ہاؤس ہے۔ میں ہر اتوار اپنے ماموں کے ساتھ ان کے فارم ہاؤس جاتا ہوں۔ وہ کوئی عام فارم ہاؤس نہیں ہے۔ وہاں کئی نسل کے پالتو جانور ہیں۔ ان جانوروں کی باقاعدہ دیکھ بھال ہوتی ہے۔ موسموں کی شدت سے جانوروں کو محفوظ رکھنا بہت ضروری ہوتا ہے۔ فارم ہاؤس میں صاف ستھرا ہونے کے باوجود ایک خاص قسم کی بو ہوتی ہے۔ فارم ہاؤس کے درمیان میں ایک خاص کمرہ ہے جہاں سے پورے فارم ہاؤس پر نظر رکھی جا سکتی ہے۔ اس کمرے میں میرے ماموں نےمیرے لیے باقاعدہ ویڈیو گیمز لگوائی ہوئی ہیں۔ فارم ہاؤس کا یہ حصہ میرا پسندیدہ ہے۔



میرے نئے سال کے ارادے

حدیر وقار | دوم اے

میرے نئے سال کے بہت سے ارادے ہیں ۔ میں نماز اور قرآن پڑھوں گا ۔ میں اردو کی کتابیں باقاعدگی سے پڑھوں گا ۔ دوستوں کے ساتھ کھیلوں گا اور ان کا خیال رکھوں گا ۔میں بڑوں کا خیال رکھوں گا ان کی عزت کروں گا ۔ میں نے خود سے وعدہ کیا ہے کہ کبھی جھوٹ نہیں بولوں گا ۔ میں اچھی عادات اپناؤں گا اور ہمیشہ سچ بولوں گا ۔ میں ایک اچھا انسان بنوں گا ۔



میرا پیارا ملک

علایا عدیل | دوم اے

میرے ملک کا نام پاکستان ہے ۔پاکستان ۱۴ اگست ۱۹۴۷ کو بنا تھا ۔ اس کے چار صوبے ہیں ۔ پنجاب ، سندھ ، بلوچستان اور خیبر پختونخوا ۔ ہم صوبہ پنجاب میں رہتے ہیں ۔ اس کے چار دریا ہیں ۔ مارخور ہمارا قومی جانور ہے ۔ پاکستان کا قومی کھیل ہاکی ہے ۔ ہمارا قومی لباس شلوار قمیص ہے۔ قائداعظم ہمارے بانی ہیں۔ علامہ اقبال ہمارے قومی شاعر ہیں۔ ہمارے جھنڈے کا رنگ ہرا اور سفید ہے۔ میرا ملک مجھے بہت اچھا لگتا ہے ۔ پاکستان زندہ باد



قوس قزح کا خزانہ

مشا وقاص | دوم اے

بارش کا موسم تھا ۔ امی نے پکوڑے بنائے اور ساتھ میں سب کے لئے چائے بھی بنائی ۔ میرا چائے پینے کا دل نہیں تھا تو میں نے جوس پیا۔ مجھے بارش میں نہانے کے بعد امی نے کہا کہ نہاکر کپڑے بدل لو ۔ میں نے کپڑے بدلے اور باہر جاکر بیٹھ گئی ۔بارش ختم ہوگئی ۔ آسمان پر سات رنگوں کی قوس قزح نظر آنے لگی ۔ مجھے وہ اتنی پیاری لگی کہ میں اس کے پیچھے گئی ۔چلتے





چلتے میں تھک گئی مگر میں پھر بھی چلتی رہی ۔پھر اچانک وہ مل گئی ۔وہاں بہت سے چھوٹے چھوٹے بونے بھی تھے ۔ میری ان سے دوستی ہوگئی اور مجھے وہاں سے ڈھیر سارا خزانہ بھی ملا۔ خزانہ لاتے ہوئے مجھے ٹھوکر لگی اور میں بستر سے گر گئی اور میری آنکھ کھل گئی ۔

میرا پسندیدہ موسم

حریم بلال | دوم اے

اللہ تعالیٰ نے چار موسم بنائے ہیں ۔ گرمی ، سردی ، خزاں ، بہار ۔ ہر موسم پیارا اور خوبصورت ہوتا ہے ۔ ہر موسم کے اپنے رنگ اور پھل ہوتے ہیں ۔ مجھے بہار کا موسم بہت پسند ہے۔ بہار کے موسم میں رنگ برنگے پھول کھلتے ہیں ۔ ہر طرف بچوں کا شور شرابہ ہوتا ہے ۔ باغ میں ہر طرف رونق ہوتی ہے ۔ ہر جگہ



تتلیاں نظر آتی ہیں۔ بہار کے موسم میں ٹھنڈی ہوا بہت اچھی لگتی ہے ۔ اس لئے مجھے بہار کا موسم بہت اچھا لگتا ہے۔

میرا گھر

حنین یاسر | دوم بی



میرا گھر پیپلز کالونی فیصل آباد میں ہے۔ گھر کا نمبر ۴۰۔سی ہے۔میرا گھر بہت بڑا ہے۔ اس کے گیٹ کا رنگ بھورا ہے۔اس میں دو باغ ہیں۔ ایک میں پھول ہیں اور ایک میں جھولے ہیں۔میرا گھر دو منزلہ ہے۔اس میں نو کمرے ہیں۔میرے گھر میں ۳ باورچی خانے ہیں۔اس کا رنگ سفید ہے۔میرا گھر بہت صاف ستھرا ہے۔میں اپنے گھر کے لئے اللہ کی بہت شکر گزار ہوں۔

میرا پسندیدہ پھل

ہانیہ احسن | دوم بی



پھل اللہ کی بہت مزے دار نعمت ہیں۔ پھل تو سب مزے کے ہوتے ہیں۔مگر مجھے سیب بہت پسند ہے۔سیب مختلف رنگوں میں پایا جاتا ہے۔ یہ خوشبودار اور لذیذ پھل ہے۔اس کا درخت مغربی ایشیا میں شروع ہوا۔سیب ایشیا اور یورپ میں ہزاروں سالوں سے اُگائے جا رہے ہیں۔اس کی ۷۵۰۰ سے زیادہ اقسام ہیں۔یہ موسم خزاں میں آتا ہے۔اس کا بہت سے طریقوں سے استعمال ہوتا ہے۔ اس کا جوس اور جام بھی بنتا ہے۔سیب سے بہت سے میٹھے پکوان بھی بنتے ہیں۔سیب کھانے سے صحت پر اچھے اثرات مرتب ہوتے ہیں۔سیب کھانے سے دانت مضبوط اور سانس صاف ہوتا ہے۔اس سے خون بنتا ہے۔ انگریزی میں ایک کہاوت ہے۔

‘An apple a day, keeps the doctor away.’

اس کہاوت سے صاف پتا چلتا ہے کہ سیب کتنا مفید پھل ہے۔

میرا پسندیدہ موسم

سفینہ بابر | دوم بی

مجھے سردی کا موسم بہت پسند ہے۔ اس موسم میں ہم موٹے اور گرم کپڑے پہنتے ہیں۔اس موسم میں ہم مالٹے اور کینو کھاتے ہیں۔ہم سوپ اور چائے پیتے ہیں۔سردیوں کی چھٹیوں میں ہم گھومنے پھرنے جاتے ہیں اور برف باری کا لطف اٹھاتے ہیں۔ہم ہیٹر چلاتے ہیں اور گرم کپڑے پہنتے ہیں۔ مجھے یہ موسم بہت پسند ہے۔

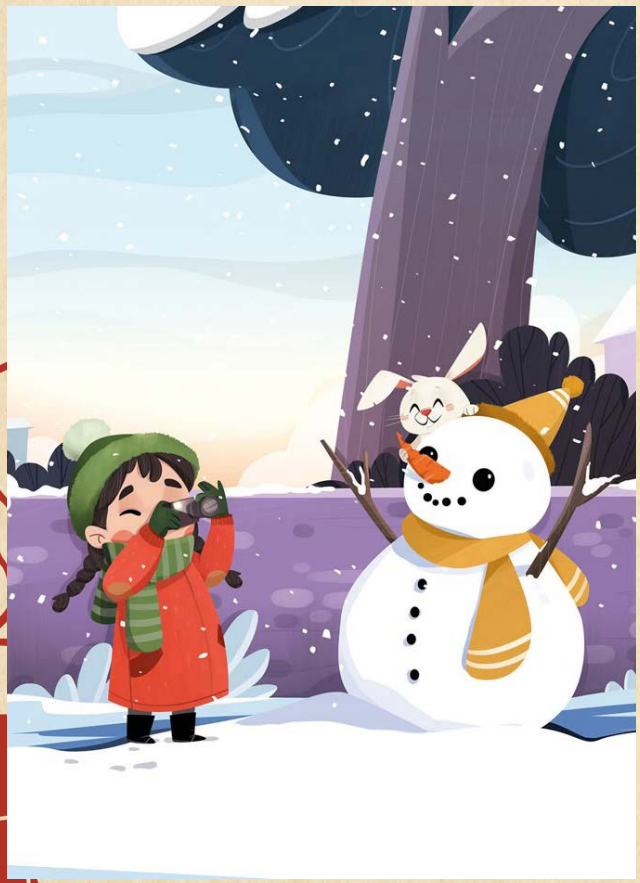

میرا ملک

آحل منور | دوم بی

میرے ملک کا نام پاکستان ہے۔ اس کے چار صوبے ہیں۔ اس کا ایک مشہور شہر لاہور ہے۔پاکستان بہت خوب صورت ملک ہے۔اس میں بڑے پہاڑ اور تیز بہتے ہوئے دریا ہیں۔اس میں ہرے بھرے کھیت ہیں اور پیاری وادیاں ہیں۔پاکستان کی قومی زبان اردو ہے۔ قومی کھیل ہاکی ہے اور قومی جانور مارخور ہے۔میرے ملک کے لوگ اچھے ہیں۔میرا ملک بہت پیارا ہے۔

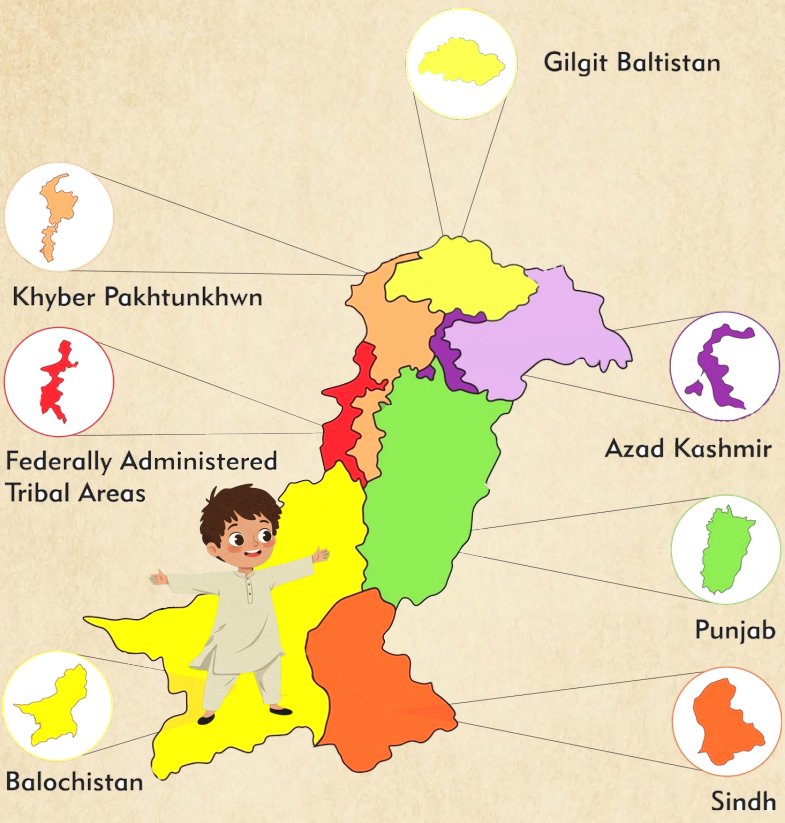

گرمیوں کی رونق

منہا سعید | دوم بی

گرمی کا موسم میرا پسندیدہ موسم ہے۔ اس موسم میں ہم باریک کپڑے پہنتے ہیں اور آئس کریم کھاتے ہیں۔ ہم تیراکی کرتے ہیں اور ٹھنڈا پانی پیتے ہیں۔گرمی سے بچنے کے لئے ہم اے۔سی چلاتے ہیں اور بار بار نہاتے بھی ہیں۔آم کا لطف اٹھاتے ہیں اور آم کا ملک شیک بھی پیتے ہیں۔

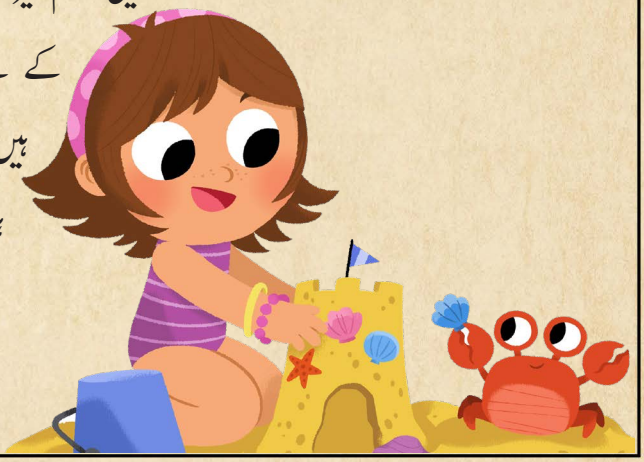

پارک کی سیر

عبداللہ عدنان | دوم بی

ہم ایک پارک میں گئے۔ پارک میں پھسلن سیڑھی تھی اور بچے کھیل رہے تھے۔زمین پر کھیلنے کے لئے ریت اور چند کھلونے بھی تھے۔ وہاں پر ایک بچہ اپنی بلّی بھی لایا تھا۔ ہم نے اس بلّی کے ساتھ خوب مزہ کیا اور کھیلا۔ ہم نے پارک میں جھولے لینے کے بعد آئس کریم بھی کھائی۔ اس کے بعد ہم گھر واپس آگئے۔





میرا پسندیدہ مضمون

مہما عمر | دوم بی

میرا پسندیدہ مضمون اُردو ہے۔ اردو ہماری قومی زبان ہے۔ اس کے الفاظ بہت صاف اور آسانی سے سمجھ میں آتے ہیں۔ یہ زبان اشعار میں بہت استعمال ہوتی ہے۔ اردو زبان بولنے والا شخص بہت نفیس لگتا ہے۔ چونکہ یہ ہماری قومی زبان ہے تو میں کوشش کرتی ہوں کہ اس کا زیادہ سے زیادہ استعمال اپنی باتوں میں کروں۔ میں اکثر اپنی امی کی مدد سے اردو کا کام مکمل کرتی ہوں تاکہ اس میں کوئی غلطی نہ ہو۔ مجھے اپنی زبان سے پیار ہے۔



میرا دوست

مصطفیٰ | دوم بی

میرے بہترین دوست کا نام عبداللہ ہے۔ وہ میرا ہم جماعت ہے۔ ہم دونوں اکٹھے بیٹھتے اور کھیلتے ہیں۔ ہم ایک دوسرے کے گھر بھی آتے جاتے ہیں۔ وہ ہر سرگرمی میں میرا ساتھ دیتا ہے اور پڑھائی میں بھی ہم ایک دوسرے کی مدد کرتے ہیں۔ اس کے بال لمبے اور سیاہ ہیں۔ اس کا رنگ بہت صاف ہے۔ وہ خوش مزاج اور خوش اخلاق ہے۔

میری پسندیدہ استانی

صوفیہ اعظم | دوم بی

ویسے تو مجھے سب اساتذہ پسند ہیں مگر مس حبہ میری پسندیدہ استانی ہیں۔ وہ بہت رحم دل ہیں اور نرم مزاج رکھتی ہیں۔ وہ ہمیں بہت پیار سے پڑھاتی ہیں۔ وہ کبھی کسی کو نہیں ڈانٹتیں۔ ان کے بال لمبے ہیں اور رنگت صاف ہے۔ وہ بہت نرم لہجے میں بات کرتی ہیں اور ہماری ہر کام میں رہنمائی کرتی ہیں۔ وہ ایک قابل اور ذہین استانی ہیں۔ اللہ ان کو صحت دے۔





میرے ابو

میرال وقار | دوم بی

آج میں اپنے ابو کے بارے میں بتاوں گی۔ وہ دنیا کے سب سے اچھے انسان ہیں۔ مجھے میری پسند کی ہر چیز لا کر دیتے ہیں۔ وہ ہم سب کا خیال کرتے ہیں اور ہمیں بہت پیار کرتے ہیں۔ میں ان کی لاڈلی بیٹی ہوں۔ وہ میرے سب سے اچھے دوست بھی ہیں اور میری ہر ضد پوری کرتے ہیں۔ اللہ ان کو صحت دے، آمین۔

نظمیں

شایان نعمت | دوم بی

میرے ہیں دو ہاتھ
چھوٹے چھوٹے دو ہاتھ
یہ رہتے ہیں میرے ساتھ ساتھ
آؤ ان سے دعا کریں
ان سے کام جو کریں
اچھے کام ہوں اور اچھا ہو انجام

ریان | دوم بی

ایک تھی تتلی پیاری پیاری
رنگوں والی راج دُلاری
آنکھیں اس کی نیلی نیلی
دیکھنے میں وہ تھی ست رنگی
صبح سویرے وہ اُٹھ جاتی
ذِکر خدا کا کرتی جاتی
بھوک لگے تو باغ میں جاتی
پھولوں پر وہ تھی منڈلاتی
پھول پھول وہ بیٹھا کرتی
سب کا دل وہ خوب لبھاتی
دیکھی تتلی پیاری پیاری
رنگوں والی راج دُلاری

زیدان آصف | دوم بی

ایک تھی مرغی
ایک تھی چڑیا
لال تھی مرغی
نیلی تھی چڑیا
چڑیا کی تھی آواز سُریلی
ننھا سا منہ گردن نیلی
مرغی دن بھر گانا گاتی
چڑیا اس سے تنگ آ جاتی



میری پیاری موٹر کار

احمد عمیر | اول اے

میری کار بہت اچھی ہے ۔ وہ مجھے بابا نے تحفے میں دی تھی ۔ اس کا رنگ لال ہے ۔ اس کے چار پہیے ہیں ۔ وہ بہت تیز چلتی ہے۔ میں اس کا خیال رکھتا ہوں ۔اس کا ہارن بہت مزے کا بجتا ہے ۔ میں اس کے ساتھ ہر روز سکول سے واپس آکر کھیلتا ہوں ۔ وہ مجھے بہت پسند ہے۔ وہ بہت بڑی ہے اس کا نمبر 247 ہے اس کی سیٹیں بہت نرم ہیں ۔



میں اور میرا نیا سال

روحان | اول اے

میں نئے سال میں امریکہ جانا چاہتا ہوں ۔ میں کتابیں زیادہ سے زیادہ پڑھوں گا ۔ دوستوں کا خیال رکھوں گا ۔ وقت پر کام کروں گا اور وقت کی پابندی کروں گا ۔ میں وقت پر صبح اٹھوں گا اور وقت پر رات کو سوؤں گا۔ بڑوں کی بات مانوں گا ۔ سب کی عزت کروں گا۔ میں نیا سال بہت جوش سے مناؤں گا۔



میرا پسندیدہ موسم

ملہان | اول اے



ایک سال میں چار موسم ہوتے ہیں۔ سردی، گرمی، خزاں اور بہار۔ میرا پسندیدہ موسم سردی کا موسم ہے۔ سردی کا موسم خزاں کے بعد آتا ہے۔ ہم سردی کے موسم میں گرم سوپ اور چاکلیٹ پیتے ہیں۔ مونگ پھلی کھاتے ہیں۔ دھوپ میں بیٹھنے کا تو مزہ ہی اور ہے۔ اس موسم میں ہم مالٹے کھاتے ہیں۔ امی گاجر کا حلوہ بناتی ہیں۔ پہاڑوں پر برفباری ہوتی ہے۔ مجھے سردیوں کا موسم بہت اچھا لگتا ہے۔

میری پیاری دادی جان

ہانیہ جواد | اول اے



میری دادی جان سب سے اچھی ہیں ۔ وہ مجھے بہت پیار کرتی ہیں ۔ وہ میرے ساتھ کھیلتی ہیں ۔ وہ مجھے کہانیاں سناتی ہیں ۔ وہ مجھے مزے مزے کے کھانے کھلاتی ہیں ۔ میری دادی جان میرے ساتھ باہر کی سیر کو جاتی ہیں ۔ وہ بہت پیاری ہیں ۔ ان کی آنکھیں بہت خوبصورت ہیں ۔ میری دادی میری جان ہیں ۔

صفائی کی اہمیت

قدر فضان | پنجم بی

صفائی کی اہمیت بہت ضروری ہے ۔ہمارے پیارے نبی حضرت محمد صلی اللہ علیہ وسلم بھی اپنی صفائی کا بہت خیال رکھتے تھے ۔اپنی صفائی رکھنا تو بہت آسان ہے۔ بس ہمیں ہر روز نہانا ہے۔ صبح اٹھ کر اور رات کو سونے سے پہلے دانت صاف کرنے ہیں اور سب سے ضروری ہمیں وضو میں رہنا ہے ۔لیکن صرف اپنی صفائی ہی ضروری نہیں۔ اپنے آس پاس کے باغات، اپنے گھر اور سڑکوں کی صفائی بھی بہت ضروری ہے۔ اپنے گھر کی صفائی رکھنا بھی بہت آسان ہے۔ بس کچرا زمین پر پھینکنے کے بجائے کوڑا دان میں ڈالیں۔ اگر آپ کے گھر کے ہر کمرے میں کوڑا دان نہ ہو تو بازار سے خرید کر لائیں تاکہ کچرا زمین پر پھینکنے کی گنجائش ہی نہ رہے۔ اگر ہر کمرے میں کوڑا دان ہو بھی تو ہر روز صفائی کروائیں تاکہ دھول مٹی سے بھی چھٹکارا پائیں۔ سڑکوں اور باغات میں بھی کچرا زمین پر مت پھینکیں تاکہ ادھر بھی صفائی رہے۔ میری دعا ہے کہ ہم اسی طرح صفائی کا خیال رکھیں۔ آمین۔



وطن سے محبت

عبدالوہاب فہد | چہارم اے

میرے وطن کا نام پاکستان ہے۔

پاکستان کے چار صوبے ہیں اور میں صوبہ پنجاب میں رہتا ہوں۔ پاکستان کے آم دنیا کے سب سے اچھے آم ہیں۔پاکستان کی بریانی مجھے سب کھانوں میں پسند ہے۔پاکستان کی آرمی دنیا کی سب سے بہترین فوج ہے۔ اس کا قومی کھیل ہاکی ہے۔ ہماری قومی زبان اردو ہے۔ ہمارے ملک کے پہاڑ بہت خوبصورت اور بلند ہیں۔ ہمارے ملک کا کپڑا بہت مشہور ہے۔پاکستان میں دنیا کا بہترین فٹ بال بنتا ہے۔ میرے وطن کا قومی جانور مارخور ہے۔میرا وطن بہت خوب صورت ہے۔ مجھے اپنے وطن سے بہت پیار ہے۔اللہ میرے وطن کو ہمیشہ آباد رکھے۔ آمین۔

سردیوں کا موسم

محب رضا | سوم بی

سردیوں کے موسم میں بہت سخت سردی ہوتی ہے۔میری سالگرہ سردیوں میں آتی ہے۔ہم بہت موٹے کپڑے پہنتے ہیں۔اس موسم میں باہر نہیں کھیل سکتے۔اس موسم میں ہم چائے اور کافی پیتے ہیں۔

سردیوں میں ہم نارنجی کھاتے ہیں۔ اس موسم میں

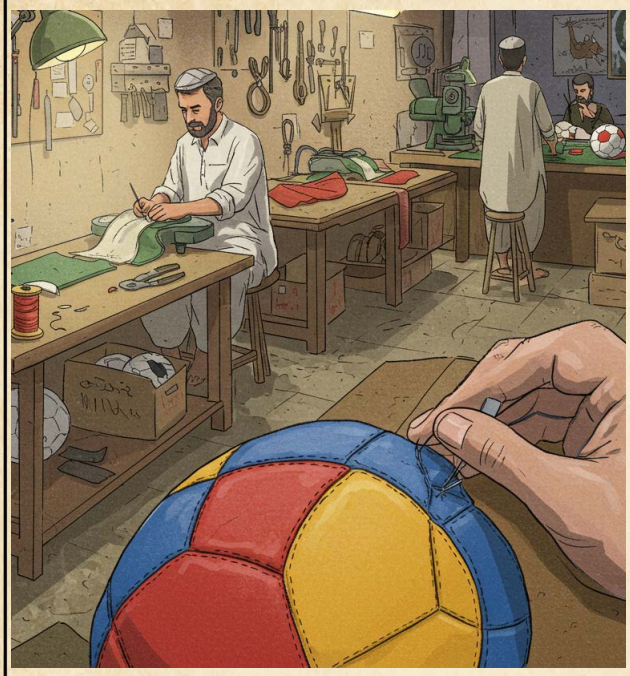

جب دھوپ نکلتی ہے تو پھر ہم لوگ باہر جاتے ہیں۔سردیوں کی چھٹیوں میں ہم برف باری دیکھنے جاتے ہیں۔سردی میں آگ جلاتے ہیں۔میرے بہت سے دوستوں کی سالگرہ سردیوں کے موسم میں آتی ہے۔سردی میرا سب سے پسندیدہ موسم ہے۔



میری دوست

ہانیہ احسن | دوم اے

میری دوست کا نام مشا ہے ۔ وہ آٹھ سال کی ہے ۔ وہ ہر کام میں میری مدد کرتی ہے ۔ اس کو جامنی رنگ پسند ہے۔ اس کے بال کالے ہیں ۔ اس کا پسندیدہ کھیل فٹ بال ہے۔ اس کی آنکھیں کالی ہیں۔ اس کا پسندیدہ کھانا پاستہ ہے۔ اس کا رنگ سفید ہے ۔ وہ بہت پیاری ہے۔ وہ پڑھائی میں اچھی ہے۔ وہ سکول وقت پر جاتی ہے۔ وہ قرآن اور نماز پڑھتی ہے۔ وہ سب سے پیار سے بات کرتی ہے۔ وہ سب کا خیال رکھتی ہے۔سب اساتذہ اس کو پسند کرتے ہیں۔ وہ وقت پر سوتی ہے اور وقت پر اٹھتی ہے۔ ہم دونوں بہت اچھی دوستیں ہیں۔





میری بلّی

یوسف محمود | اول اے

میری بلّی کا نام مانو ہے۔ وہ بہت پیاری ہے۔ مانو بہت معصوم ہے۔ وہ بہت شرارتی ہے۔ وہ ایک موٹی بلّی ہے۔ مانو شوق سے گوشت کھاتی ہے۔ وہ دودھ پیتی ہے۔ اس کا رنگ کالا ہے۔ وہ ہر روز ٹوکری میں سوتی ہے۔ وہ سب سے تیز بھاگتی ہے۔ میں مانو سے بہت پیار کرتا ہوں۔ وہ مجھ سے بہت پیار کرتی ہے۔ مانو دنیا کی سب سے اچھی بلّی ہے۔

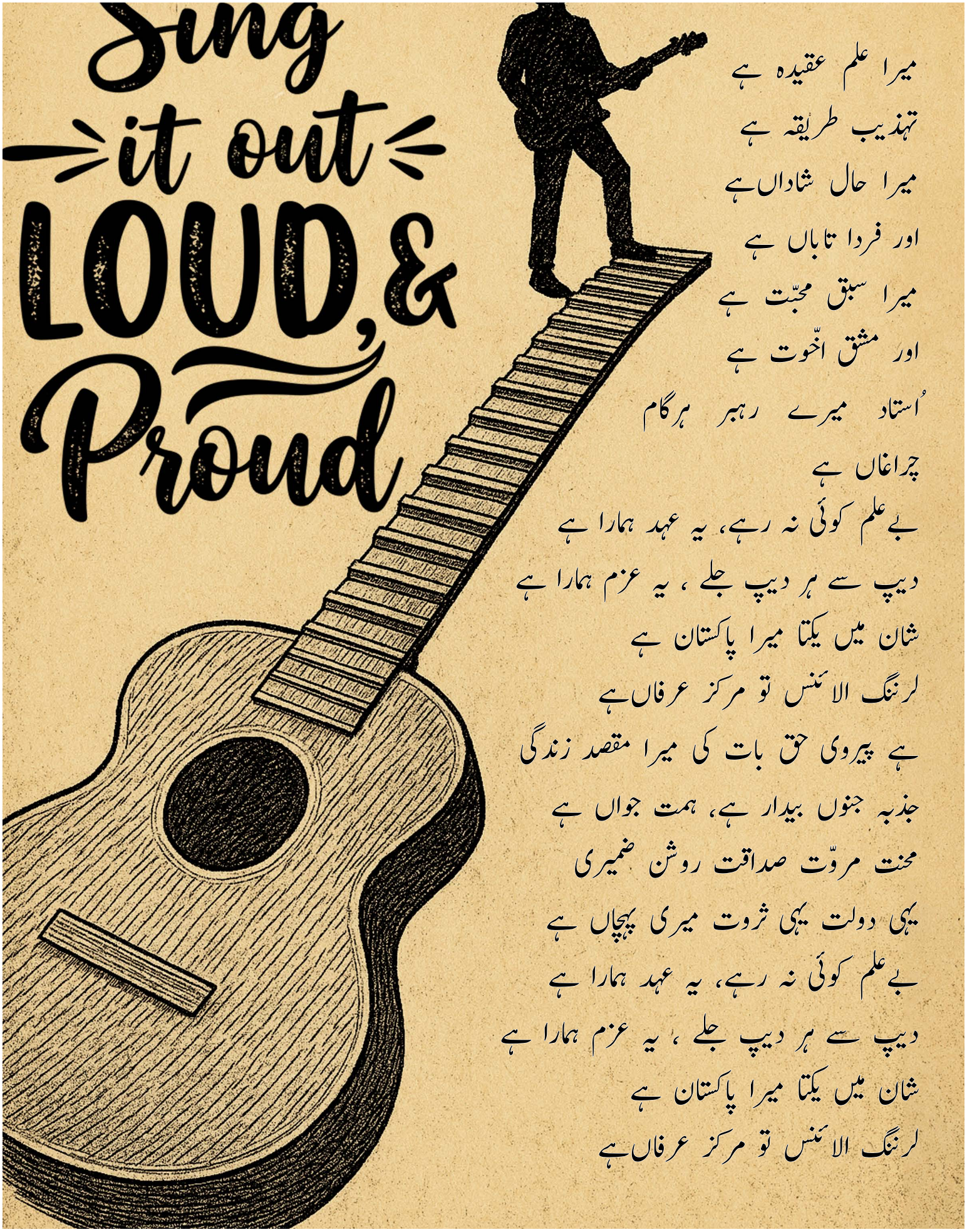

میرا علم عقیدہ ہے
تہذیب طریقہ ہے
میرا حال شاداں ہے
اور فردا تاباں ہے
میرا سبق محبّت ہے
اور مشق اخّوت ہے
اُستاد میرے رہبر ہرگام
چراغاں ہے
بے علم کوئی نہ رہے، یہ عہد ہمارا ہے
دیپ سے ہر دیپ جلے ، یہ عزم ہمارا ہے
شان میں یکتا میرا پاکستان ہے
لرننگ الائنس تو مرکز عرفاں ہے
ہے پیروی حق بات کی میرا مقصد زندگی
جذبہ جنوں بیدار ہے، ہمت جواں ہے
محنت مروّت صداقت روشن ضمیری
یہی دولت یہی ثروت میری پہچاں ہے
بے علم کوئی نہ رہے، یہ عہد ہمارا ہے
دیپ سے ہر دیپ جلے ، یہ عزم ہمارا ہے
شان میں یکتا میرا پاکستان ہے
لرننگ الائنس تو مرکز عرفاں ہے